

広報

こさた'80 5

No.323

人口動態

(昭和55年4月1日現在)

総人口	25,758人
内帯	12,809人
世帯	12,949人
人口男女数	6,718戸
(3月中の異動)	
出生	36人
死亡	20人
転入	487人
転出	156人
男	18人
女	18人
男	8人
女	12人
男	365人
女	122人
男	65人
女	91人

発行・幸田町役場 愛知県額田郡幸田町大字菱池字黒方11番地
 編集・企画課 ☎ ④2-1111 (有)2458 印刷・ヨシノ印刷所

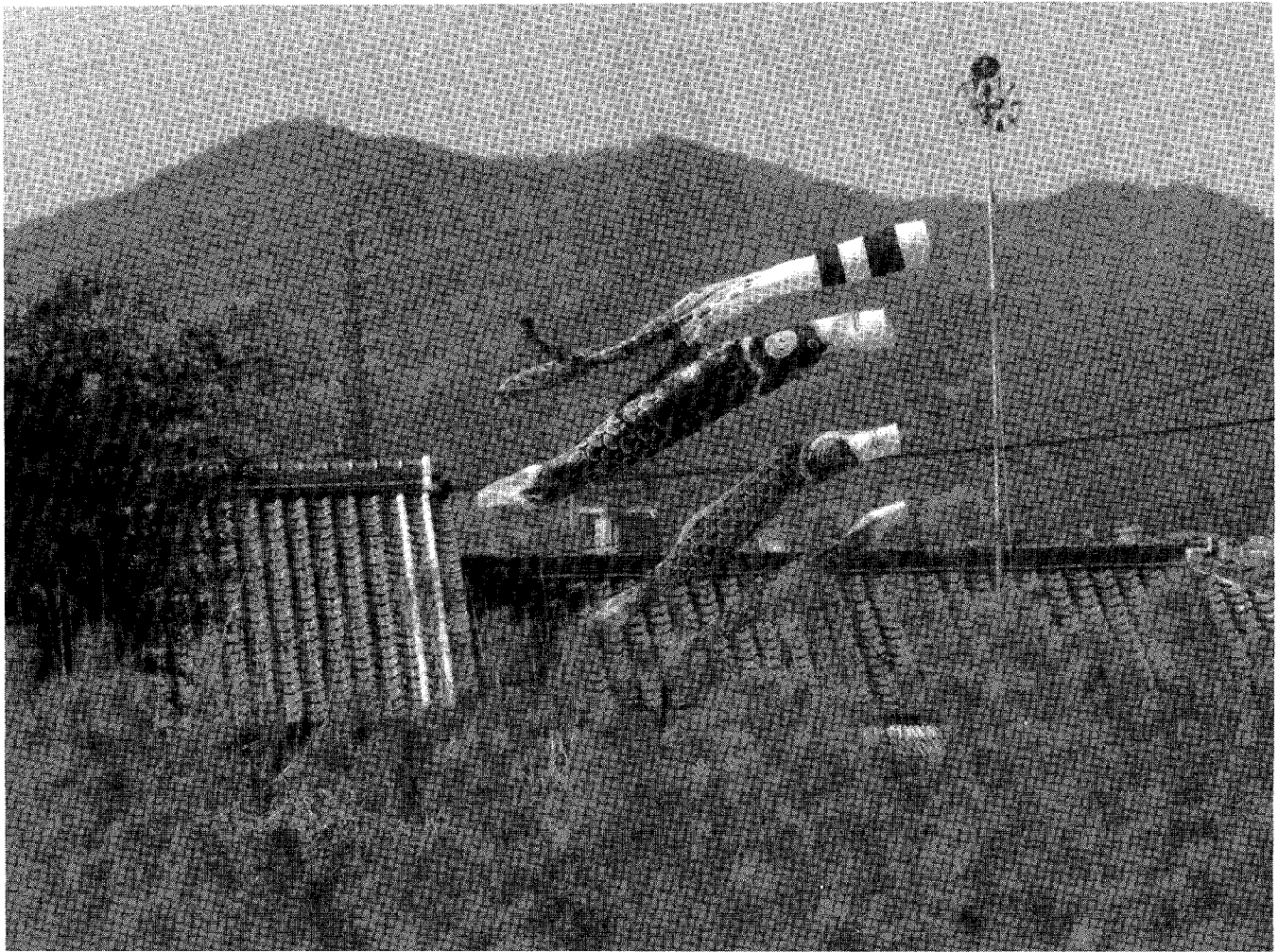

▲驚田地内にて

端午の節句

中国では、五月に屋根の修理などすると頭がはげるといったり、とくに五月五日に生まれた子どもは、成長してから父母を殺すといった迷信があつて、その厄災をはらうための行事が「端午の節句」でした。

奈良時代に我が国に伝わってから、世継の誕生を喜び、誕生後、はじめての節句には武者人形を飾って祝い、七歳以下の男の子のある家ではコイノボリを立てて喜びを表わす行事と変わりました。

主な内容

- 2~3P 530運動を展開しよう
- 4~5P 臨時議会、建設事業
省エネルギー目標
- 6~7P 交通安全、正しい選挙
- 8~9P モニター会議、各融資
- 10~11P 米の転作
- 12~14P 人事異動、学校だより
- 15~18P カメレポ、お知らせ

ゴミ運動を展開しよう!

「増えるゴミ」は、人口の増加と生活水準の向上と共に増加の一途をたどり、今やゴミ処理は私たちを取りまく大きな問題となってきました。このまま放置すれば次第に生活環境がそこなわれるばかりでなく、害虫や病原菌の巣となって日常生活にまで影響してきます。

私たちは、身近なところからゴミを出さない捨てないの心がけで、今一度物を大切にすることを見なおす必要があります。最近では、自動販売機の普及な

どで、空カンなどが無さうさな道路脇に捨てられています。ゴミは手の一振りですぐ生れるのですが、いざ片付けるとなるとこれまたなかなか大変なものです。また食料品などは、衛生的、いたみの防止、鮮度の維持ということでも過剰なまでの包装がされており、これも処理するとなるとまことにやっかいな物です。プラスチックや発泡スチロール製は、土に埋めても腐らざ燃やせば高熱を発生し有毒ガスを発生するなど、公害問題にまで影響してきます。

このような化学製品は徐々に使用禁止となることが予想されており、物によってはこれに代わる安全で処理しやすい物で包装される様になってくることでしょう。現実では、私たちが捨てたゴミで生活環境の汚染や破壊が進んでいくことは明白です。

一般家庭から出る廃棄物は、不燃物(空カン、ガラス類)、可燃物(燃えるもの・生ゴミ)、粗大ゴミ(自転車、ストーブ類)の三種類に分別されており、現在町が行っている分別収集の可燃物は、毎週火曜日と金曜日に実施しており、必ず町の指定袋(マーク入)で出すことが決められています。

可燃物

収集日 町内全域 毎週火曜日と金曜日

※当日朝七時半までに各地区の可燃物ステーション指定の場所に出す。

(火曜日が祭日の場合は水曜日)

(金曜日が祭日の場合は木曜日)

種類 生ゴミ、紙、プラスチック類など。

町のマーク入りの指定袋で必ず出す。

可燃物・不燃物の収集

不燃物については、月一回決められた収集日に、収集場所が乱雑にならないように丈夫な袋か箱などに入れて、名前を書き口をしぼって出してください。粗大ゴミ処理は、春と秋の年二回の収集日を利用し、みだりに山溪とか、ここは人目につかないからと思つて捨てはいけません。

地主の許可なしで投棄した場合これを不法投棄といひ刑法で罰せられます。

このようなことに注意して、美しい町づくりが出来るよう、町民一人一人の積極的な協力を願ひします。

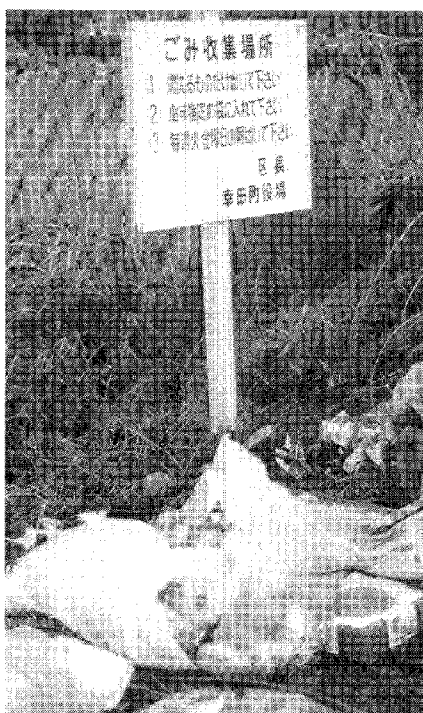

悪いゴミの出し方



物質両面にわたり、不自由のない現代は、物を大切に取扱うという意識がうすれたため、ゴミの山ができ、自然へのいたわりも欠けてきています。これを守るには、人間の意志によるしかありません。皆なさん、こぞって「ゴミ、ゴミした町から護美、護美した町にしましよ。」

みんなの力で ゼロ

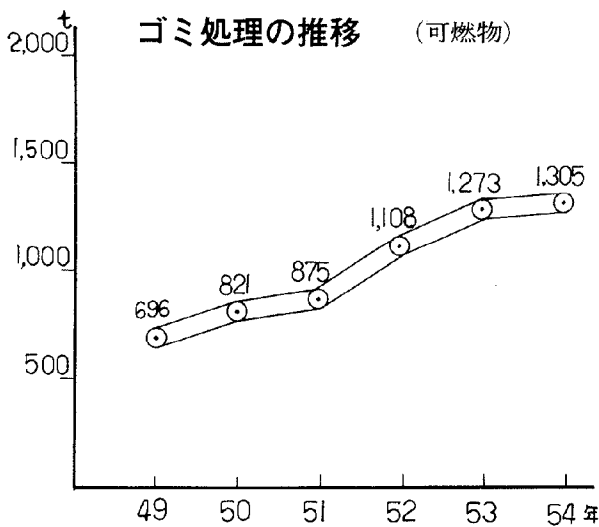

不燃物

- 収集日** 第1月曜 芦谷、幸田、荻、里
 第2月曜 市場、海谷、上六栗、六栗、逆川、須美、桐山、野場
 第3月曜 高力、鷺田、永野、岩堀、横落、三菱、新田
 第4月曜 坂崎、大草、久保田、長嶺 (祭日でも収集いたします)
- 種類** 空カン、空ビン、ガラス類、ゴム製品、剃刀、針など金属類、陶器類

丈夫な袋か箱などに入れ必ず乱雑にならないように口をしばって出す。

ゴミ処理

はどごで……

生ゴミ処理

町では、処理施設がないため収集した生ゴミは岡崎市の衛生センターまで運搬し、そこで焼却(トン当り三千九百八十円)で処理してもらいます。

不燃物処理

深溝字小井文字地内の処理場でガラス類、鉄屑類に分類処理します。

ゴミは

有効利用に

ゴミは、本来に利用できるものと、できないものがあります。例えば、鉄屑、缶類、新聞雑誌、断ボールなどは、資源利用となるゴミです。

また、省エネルギーにも役立つために発生源である各家庭において自からの手で分別し、有効利用に協力しましょう。

町では、申請により廃品回収を実施した団体には、補助金、(一万五千元)制度があります。



鉄屑は再生利用し、ガラス類は粉碎処理をします。

臨時議会

夏には完成

中央小学校プール

工事契約議決

幸田町議会臨時会は、四月二十五日招集され次の二議案について審議し、いずれも原案どおり可決されました。

【議案名・結果】

- ・幸田町税条例の一部改正について (賛成多数)
- ・工事請負契約について (全員一致)

なお、「工事請負契約について」は、条例により今年度開校した、中央小学校に建設される水泳プールについての請負業者と契約の締結について議決を求めたものです。

工事概要

中央小学校

プール建設工事

用地面積 千二百五十平方メートル

本体 アルミプール

二十五メートル×十六メートル

高学年 六コース

低学年 二コース

工事費 四千百万円

請負業者 三河建設株式会社

(全員一致)

※予定価格三千万円以上の工事

または製造の請負契約の場合、議会の議決に付きなければならぬよう、条例では定められていません。

昭和55年度国県関係建設事業調書

(補助事業含む)

単位：千円

事業名	場所	工種	事業費	事業名	場所	工種	事業費
道路関係事業				相見川	長嶺	砂防河川対策	10,000
国道23号線	須美	道路改良	90,000	須美川	須美	局部改修	5,000
〃	上六栗	歩道	3,000	〃	〃	緊急防災対策	30,000
国道248号線	深溝	道路改良	306,000	舟山川	深溝	砂防河川対策	5,000
県道蒲郡碧南線	〃	〃	315,000	拾石川	逆川	小規模河川対策	30,000
県道幸田幡豆線	桐山	〃	30,000	大沢川	〃	小規模砂防	5,000
県道西尾幸田線	逆川	自転車歩道	30,000	向山川	桐山	〃	5,000
〃	深溝	交安改築	21,500	須美川	須美	災害復旧	801
〃	〃	舗装修繕	8,000	都市下水道田多美下水路	鷲田	下水路整備	15,000
県道安城幸田線	大草	自転車歩道	40,000	〃前田下水路	岩堀・芦谷	〃	20,000
〃	高力	踏切除却	33,264	〃中々川下水路	深溝	〃	15,000
県道美合幸田線	久保田	舗装新設	15,000	準用河川足後川	〃	河川改修	9,000
県道岡崎幸田線	岩堀	交安改築	21,000	その他の事業			
〃	大草	交通安全	10,000	矢作川総合農業水利事業	南部地区外	水路調整池・機場	2,020,000
県道須美福岡線	須美	交安改築	5,000	老朽ため池事業	大草	—	6,700
県道芦谷蒲郡線	荻	道路災害防止	10,000	湛水防除事業	幸田	導水路・機場	230,000
県道生平幸田線	大草	〃	10,000	広域農道整備事業	幡岡	農道整備	35,000
〃	〃	舗装修繕	6,500	〃	西幡	〃	8,625
野場上栗線	六栗	歩道	13,500	一般農道整備事業	須六	〃	70,000
大草長嶺線	久保田・坂崎・大草	舗装新設	15,900	〃	須六二期	〃	32,000
〃	大草	道路改良	36,000	農地開発事業	矢作南部	農地造成	25,800
				農村モデル事業	幸田	—	110,000
河川関係事業				緊急農地等防災事業	岩堀・菱池・永野	排水路等	25,000
赤川	野場	局部改良	14,000	単独土地改良補助事業	幸田	農道用排水路	45,000
西谷川	六栗	通常砂防	66,000	ほ場整備事業	里	ほ場整備	20,700
広田川	桐山	〃	81,000	〃	須美第2地区	〃	25,500
誉師川	深溝	砂防設備修繕	6,000	墓所山	永野	緊急傾斜崩壊対策	9,400
相見川	久保田・坂崎	緊急防災対策	100,000	仍川橋	逆川	橋梁修繕	6,000

省エネルギー推進

行政目標10%

資源を大切に省エネルギーに努めよう——これは今年の住民行動テーマですが、実効あるものにするため、まず町が率先することにより、全町に輪が広がって行くものと考え、具体的に行政目標を十％の節減に努めることとし、その実施計画をつくりました。

節減目標は10%

エネルギー源の乏しい日本ではその九十％を輸入にたより、石油の九十九・八％は海外に依存しています。国において、国際情勢とも合わせ、石油節約目標を七％におき、各種の節減対策を決定しましたが、本町も関係各課で小委員会を開き、行政目標を十％と決定しました。具

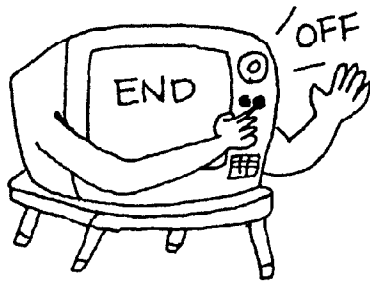

体的には下の表を実行することでありませんが、これは役場関係のみであり、このことが広く住民に波及して行くことを趣旨としているものであります。

ちりもつれば……

省エネルギーは、国や町、企業で行うことももちろん必要ですが、大きなポイントは各家庭から実行し、その実績と同時に個人個人の意識が各方面に与える影響も大きなものがあるということです。

昨年行った住民意識調査では省エネルギーについて

- 自分も実行し、人にも呼びかけている。(二十二%)
- 意識はしているが実行はしていない。(五十三%)
- 意識も実行もしていない。(二十二%)

という結果が得られ、七十五％

の人が、実行が伴っていない。省エネは各々の小さな積み上げが全体では大きな効果となることを自覚し、まさに、ちりもつれば……の意気込みで省エネ運動を展開したいものです。

お願い

左表の実施計画に基づいて、さっそく省エネルギーカレンダーを作成し、広報と同時に届けます。

逐時二か月分ずつ配布します。各家庭で話し合いながら、例えばお母さんとか子供さんに印をつけてみる当番員を決め、一度実行してみてください。

今回は五月六月分をお届けします。

項目	具体策
職員ノーカーデー	原則として全職員通勤のマイカー自粛
	1km以内の通勤・出張等車の自粛
「省エネのまち」宣言	宣言柱設置
省エネ目標と結果公表	公共施設の使用量調査と目標達成推進
自然灯・ケイ光灯を省エネ型に	庁内電灯を切り替え
公用車の小型化	新規購入時に用途に応じ対応
公共施設に省エネ対策	総事業費の1%以上を省エネに投資
省エネカレンダー	県の様式により全戸配布
勤務時間外完全消灯日	時間外勤務なし日を指定
防犯灯のケイ光灯化	当面施設の10%を変更する
各課省エネ当番員制度	各課において運用
農業用省エネ対策事業	省エネ認定事業に対し融資
簡易焼却炉補助制度	制度の充実と責極PR
省資源推進モデル事業	現制度の充実と、モデル地区指定
一般住宅省エネ設備融資	住宅金融公庫個人住宅融資制度のPR
省エネアイデア展	町民よりアイデア作品募集、表彰、展示
省エネルギー展	学区ごと消費生活センター、中電の協力で
ポスター、標語募集	小中学校に募集、公表、掲示
不用品バザーの実施	学区で行い、教育振興資金に
その他	広報、懇談会テーマ

交通安全

行楽は行きより こわい帰り道

柔らかい日差しを、いっばいに浴び、若葉も美しく日光に映え、ほほにそよぐ風も心地よく絶好の行楽シーズンとなりました。

ところが、この楽しいドライブ

でも、ちよつとした不注意で、悲惨な交通事故を起こし、本人も家族も不幸のどん底にひき落としてしまいます。
交通事故を起こさないために、レジャードライブの安全運転について、今一度考えてみましょう。

ドライブは 乗ってる人も

運転者

ドライブは、楽しいものです。車内では、どうしても開放的な気持ちになります。

運転する人の気が散るとハンドル操作にも影響がでて、事故のもとになります。

同乗者は、自分も運転している気持ちで車内では運転しやすい環境づくりに協力しましょう。

同乗者が
○時間ばかり
気にしたことを言う。



交通災害共済組合別加入状況

(55.4.15現在)

区名	会員(人)	加入率(%) = $\frac{\text{会員数}}{\text{地区人口}} \times 100$	前年度 加入率(%)	増減(%)
長嶺	143	50	59	△9
久保田	288	77	86	△9
坂崎	1,466	73	75	△2
大草	1,905	76	76	±0
高力	714	81	76	5
鷲田	1,630	63	59	4
新田	181	99	100	△1
岩堀	1,787	66	67	△1
横落	587	64	61	3
幸田	749	86	85	1
芦谷	1,307	63	59	4
荻里	699	81	70	11
	1,276	84	81	3
市場	1,199	77	78	△1
海谷	696	86	78	8
逆川	231	94	84	10
桐山	349	85	82	3
上六栗	358	46	64	△18
六栗	880	54	65	△11
野場	1,238	82	78	4
須美	454	99	100	△1
永野	261	86	88	△2
三菱	66	25	122	3
その他	208	—	—	—
合計	18,672	73	72	1

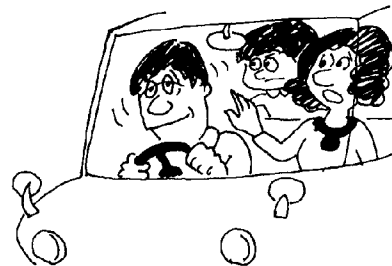

○早く走るようにせきたてる。
○運転テクニクを批評することなどは禁物です。
絶対にやめよう！
飲酒・暴走・無免許運転

各区100%の加入を！

交通災害共済に

家族そろって加入しましょう

今年新聞紙上でも「交通事故」が「ニュースの絶える日がありませんか。」
本事業の目的は「生活安定と福祉増進に寄与すること」であり、会員の方が万一事故にあって見舞金が支払われます。
左の表は本年度の加入状況を地区別に表わしたものです。加入率の増加した区は荻区の十一%を始め十二区、減少した区は上六栗区十八%を始め十区で全体としては八百七十八人、約一%の増加です。
まだ加入されていない人は早めに入手続きをしましょう。受付窓口は総務課です。

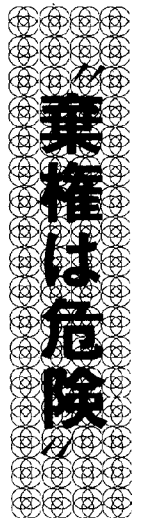

今年も参議院議員

通常選挙の年……

選挙は政治に参加することでの結果は私たちの生活に反映する重要な意味を持っています。日頃から政治をしっかりと見つめ棄権することなく正しく自分の意志を表明しましょう。

選挙メモ

後援団体に対する

寄附などの禁止！

今回の通常選挙においては、参議院議員の任期満了日（七月七日）前九十日に当る四月八日からこの選挙の終るまでの間、この選挙の候補者にならうとす



る者の後援団体に対する寄附は禁止されますからご注意ください。

みんなで
きれいな選挙を
推進しよう！

幸田町選挙管理委員会

五月 日 七日

憲法週間

憲法の精神と司法の理解

五月三日は、憲法記念日です。憲法の施行を記念し、国の成長を期する意義深い日です。

国にしていこうではありませんか。

憲法週間中の行事

- 出張講演
- 法廷の見学傍聴
- 映画の上映
- 映画フィルムの貸出し

お問い合わせ、申込先
名古屋高等裁判所事務局

総務課広報係

☎〇五二二〇三一六一

暮らしのマイテア

(省資源・省エネルギー)

ためすぎは水の節約
水を流しながら約七分ずつの、ためすぎを三分半づつ二回繰り返すのは、すぎの効果はほぼ同じでも、水の使用量はためすぎの方がずいぶん少なくて済みます。



今年度の住民行動テーマを三月定例議会において

※資源を大切に

省エネルギーに努めよう

※健康のため、歩け歩け運動を推進しよう

※皆んなで力を合わせ

青少年の非行防止と健全育成に努めよう

と施政方針の一環として提唱しました。

この三項目は、それぞれの意味を含んでいます。

資源を大切に

大切にし、感謝の心を取り戻すものです。

歩け歩け運動は、

ノーカーデーと、行き交う人々との対話の復活につながるものであります。

これらを通じて物の命、

いては人の命の尊さ、自然の恵みの有難さを、

どもからお年寄りの方々に至るまで知っていただくことも

に、青少年の非行防止の努力を町民こそやってやろうという

一体的な願いがあります。

昨年も「ゴミを少なくし、美しいまちづくりをしよう」と提唱しましたところ、PTAや、保育園母の会の方々がたびたび廃品回収などに努力していただき、その参加戸数延九千八百二戸、紙金属類二百五十トン、ビン二万二千本金額にして約二百万円の実績を挙げていただきました。

大勢の力というものは、全く偉大であると感じました。

厳しい国際情勢の中で、資源の乏しい我が国の今後のエネルギー事情を考えるとき、生活を見直し機械化万能でなく、手作りを尊ぶ生活態度への再出発が、今必要であろうと思

ます。

農業協同組合、商工会、区長会、婦人会などの団体や、各方面のご意見などをお聞きし、ご協力とご理解を得て、この昭和五十五年の住民行動テーマを実効あるものに行きたいと、考えております。

幸田町長

磯部光雄

幸田町長

磯部光雄

幸田町長

磯部光雄

住民行動テーマを 実効あるものに

幸田町長 磯部光雄

大勢の力というものは、全く偉大であると感じました。厳しい国際情勢の中で、資源の乏しい我が国の今後のエネルギー事情を考えるとき、生活を見直し機械化万能でなく、手作りを尊ぶ生活態度への再出発が、今必要であろうと思

ます。農業協同組合、商工会、区長会、婦人会などの団体や、各方面のご意見などをお聞きし、ご協力とご理解を得て、この昭和五十五年の住民行動テーマを実効あるものに行きたいと、考えております。

第1回モニター会議

省資源・省エネルギー対策

など要望



不燃物処理場を見学するモニター

四月十六日(水) 昭和五十五年度の第一回町政モニター会議が開催されました。

モニター制度は昭和四十九年から実施しているもので、地域の実情、要望、意見などを報告して頂き、広く行政に生かして行くものですが、今回もその制度の趣旨に基づき、活発な意見が出されました。

また、地域に輪を広げて頂くために町政をよく知って頂くため、消防署、コンピュータ室、不燃物処理場を見学しました。

なお当日の会議で出された主な意見は次のとおりです。

モニター意見

▼ 公共下水道関係は現在どういう状況か

矢作川流末処理場(西尾)がはつきりしていないが、昭和六十年に幹線を計画している。市街化区域が重点で、逐次支線

を整備して行きたい。調整区域はモデル事業で排水対策をした

▼ 省資源・省エネルギー対策についてどのような考えをもっていますか

役場からまず率先するため施策を検討しています。農業用ハウスや、住宅の天日温水器の融資関係も検討しています。

▼ 国道二四八の拡幅整備の進捗状況はどうか

深溝ほ場整備地内は用地買収済みで、昭和五十五年中には買収が完了する予定です。

▼ 中学校の新設計画について町の考えは

大きな問題であり、通学の問題だけに片寄ることなく、町村合併の経過、教師などの関係と全体の問題として今後とも真剣に検討していきたいと思っています。

▼ 公立幼稚園の建設計画はありますか

昭和六十二・三年までは既設の保育園で充分対応できることになっていきますので、現在のところ考えていません。

▼ 深溝時狭組のゴミおき場は一ノ瀬、逆川方面からの人が指定外のゴミを捨てて行っている

一人一人のモラルの問題

であると思いますが、町からも指導して行きますが、皆さんも区長さんに伝えて頂きたい。

▼ 殺虫剤散布を全町で実施することはしないのか

全町では不可能と思えますので、各地のグループで実施しているところもあるので見習

つたらどうか。薬剤は配布できないが、散布用の機械はお貸しします。

この外、競艇公害対策、企業進出対策、公共下水道関係、側溝整備、保育園入園関係、粗大ゴミ関係などたくさん意見や要望が出されました。

勤労者住宅資金融資

この制度については、すでに多くの方々にご利用いただいておりますが、四月一日から皆様方の強いご要望にお応えし、増築

申込資格	町内に3年以上居住、または町内企業に引き続き3年以上勤務している	
融資対象要件	宅地取得	町内に土地を有しないで5年以内に住宅を新築しようとするもの
	住宅新築	住宅を所有しないで、1年以内に住宅を新築しようとするもの
	住宅増築	既存住宅の増築(既存住宅含めて165㎡まで)
資金用途	宅地の取得または住宅の新築・増築に要する資金	
融資限度額	300万円(前年収入額の範囲内)	
期間	据置3か月以内で10年または15年以内	
融資利率	10年—6.0%・15年—6.3%	
連帯保証人	町内居住者 2名	

についても対象とするよう改正いたしました。より多くのご利用をお待ちしております。申込み、問い合わせは産業課へ。

世帯更生資金 貸付制度

ご存じですか？

この制度は、国の低所得階層が困難な世帯。対策の一環として資金を低利で貸付けるとともに、民生委員が中心となり必要な援助指導を行います。世帯の自立更生を促進することを目的としています。

貸付を受けるときに必要で

連帯保証人

詳しくは…

対象者
低所得者および身体障害者世帯で、他の金融機関からの融資

地区担当民生委員
地元社会福祉協議会
役場住民課へ

※次の貸付資金については、取り扱い期限があります。
(県社協受付期限)

(1) 国民年金特例納付に必要な保険料の貸付
(滞納額の二分の一)

(2) スモン患者の属する世帯の生活を維持するのに必要な経費の貸付

昭和五十六年三月三十一日

商工業振興資金 信用保証料 補助制度

補助制度

町では、町内の商工業者の資金難を打開し、経営安定に資するため、商工業振興資金の信用保証料の一部を助成する制度が四月一日から発足しました。概要については下表のとおりです。詳しくは産業課へ

対象	愛知県の商工業振興資金融資の決定を受けた町内に事業所や店舗がある法人および個人事業主
助成限度額	町の子算の範囲内とし、助成対象額は信用保証料の10%
申請方法および期限	所定の申請書により融資手続完了後10日以内に提出

自動車税は5月31日までに

五月は自動車税を納めていただく月です。

自動車をお持ちの皆さんには、五月中旬ごろに県から納税通知書をお届けしますので、お近くの銀行、信用金庫、農業協同組合、郵便局または県税事務所、県事務所、税務出張所の窓口へ納めてください。

皆さんに納めていただきます自動車税などの県税収入は、県民の皆さんが安心して豊かな社会生活ができる住みよい愛知を築くための大切な財源となりますので、ぜひ納期限の五月三十

一日までに納めていただくようお願いいたします。

なお、自動車税の納税通知書には納税証明書がついていますので、車検を受けられるときはこの証明書をご利用ください。また、自動車の廃車手続きや譲渡されたときの名義変更の手続きをされませんと、いつまでも納税義務者として税金がかかることとなりますので、陸運事務所でこれらの手続きを必ず行い、納税についてのトラブル防止にご協力ください。

資金の種類			利率
更生資金 (身体障害者も同)	生業費	生業を営む経費	年 3 %
	支度費	就職の支度をする経費	
	技能習得費	生業または、就職に必要な知識・技能を習得するため	
生活資金	技能習得費・療養資金の貸付期間中またはスモン患者の属する世帯の生活を維持		無 利 子
福祉資金	(1)結婚・出産及び葬祭		
	(2)老人・身体障害者の機能回復訓練器具		
	(3)住居の移転・給排水・電気設備		
	(4)国民年金特例納付の保険料		
住宅資金	住宅の増改築・拡張・補修・保全		年 3 %
修学資金	修学費	世帯に属するものが、学校教育法に規定する学校に就学	
	就学支度費	世帯に属するものが上記の学校に入学する際	
療養資金	世帯に属するものの負傷または疾病の療養		年 3 %
災害援護資金	災害を受けたことによる困窮からの自立更生		
償還方法：月賦・半年賦・年賦のいずれかで行う元金均等償還			

農業危機を

乗り切ろう!!

集団転作は15地区で実現の見込み

米の生産過剰対策として転作の強化が進められておりますが農業者にとって米作りへの依存は極めて高いことから大変切実な問題となっております。

しかし、中途半端な転作態度では、とても八〇年代の農業事情についていくことはできません。そこで町・農協・農家の三者であらゆる面で効率的な「集団転作」の具体化について話し合いの努力をした結果、十五の地区で実現の見とおしがたちました。その他の地区でも熱心に検討がなされており、関係役員や勇気ある農業者の姿勢に、心から敬意を表します。

●第一回転作現地確認

と き 昭和五十五年五月下旬
対象作物 麦・ナタネ・れんげ



実現見込み地区
長嶺、久保田、大草、高力
鷺田、東部、新田、岩堀、
萩、市場、里、海谷、逆川
須美、桐山

みつばちの群を発見したら 産業課へ連絡を

四月下旬から七月の快晴日には、みつばちの分ぼう（巣わかれ）が発生しやすい状態になります。

もし、みつばちがダンゴ状にかたまっているのを発見したらすみやかに産業課、または駐在所へ連絡してください。

ささいな事で乱飛、刺害事故につながる恐れがありますので不用意に近づかないよう注意し

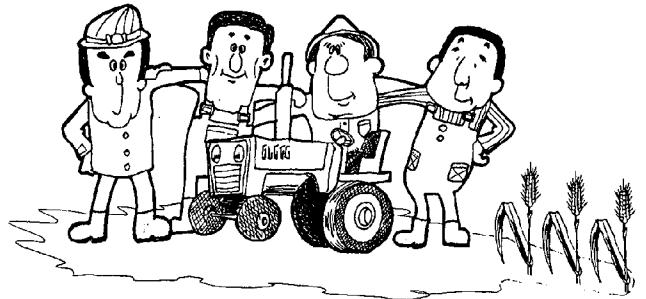
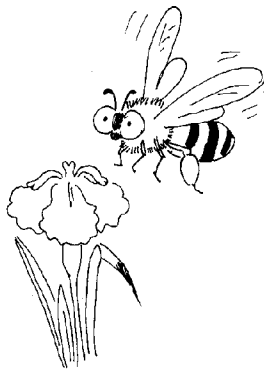

役場ガイド 最終回

教育委員会事務局

人生は

生涯学習なり

私たちの事務局は町内公民館の中心である中央公民館の中にあり、町民の皆さんと一緒に盛上げております。それでは各分野の主な業務をお話ししましょう。

私を中心とした

社会教育 です。

家庭教育学級、乳幼児学級、高齢者教室の開催、公民館活動、凧あげ、紙飛行機、かかしまつり、盆おどり大会などライフサークル事業の実施、文庫、郷土資料館の管理運営、文化協会、婦人会を中心とした各種クラブ、催物の開催などを中央公民館を中心にするおおいのある町づくりをモットーにくり広げております。

社会教育

社会へ巣立った皆さんと一緒に勉強を進めていく生涯教育であり、二つの担当に分れています。その一つはスポーツを中心とした

学校教育

小中学校を対象に業務を行うっており、学校施設の管理、児童生徒の就学、学校保健衛生、児童生徒の学校給食などを担当しております。

今回で役場ガイドを、終わります。

剣道の教室も運営しています。もう一つは文化、公民館活

松くい虫

(マツノマダラカミキリ)

マツノザイセンチュウがマツノマダラカミキリと共存しながら繁殖し松をむしばんでゆく

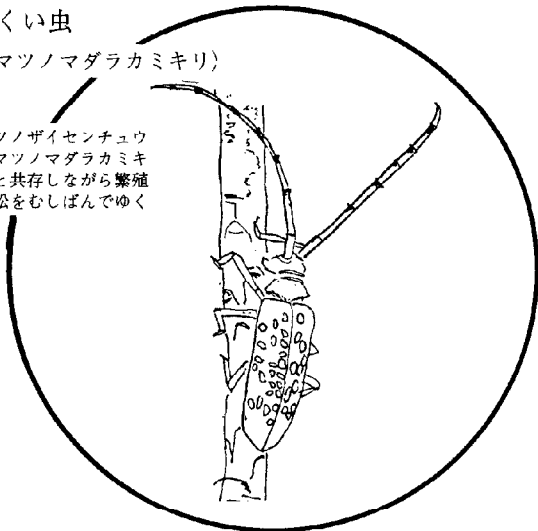

病害虫の防除にご協力を!

防除日程決まる

イネミズゾウムシ

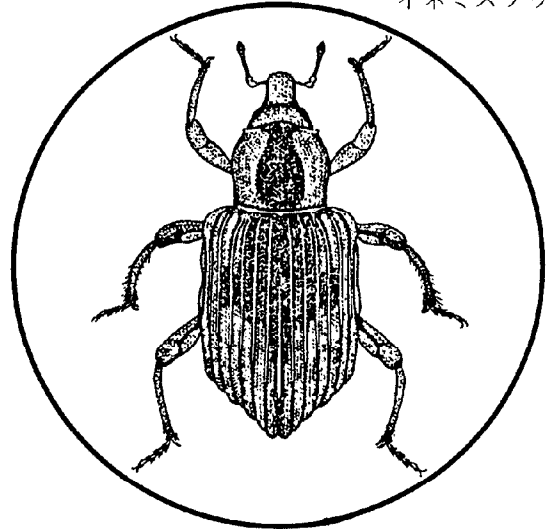

詳しくは産業課へ

松くい虫の防除について日頃皆様方に多大なご協力をいただき、昨年実施しました薬剤の予防散布地区においては、被害を最少限に抑えることができました。本年も、次のとおり地区を定め被害を最少限に抑えるため予防散布実施計画をたてましたので、防除にご協力をお願いします。

	松くい虫防除		イネミズゾウムシ防除	
	空中散布	地上散布	一斉防除	個人防除
散布日時	第1回目 6月3日(火) 6月4日(水) 第2回目 6月18日(木) 6月19日(木) 日の出(午前5時頃)から3~4時間。気象条件などによっては、散布日が順延される場合があります。	第1回目 6月1日(日)~6月15日(日) 第2回目 6月16日(月)~6月30日(月)	5月中旬~6月上旬 夜8時以降深夜にかけて 雨以外にも風の影響で予定が変更される場合があります。	機械植~田植直前に箱施薬 手植~田植10日後水面施薬
区域および面積	長嶺、久保田、坂崎、大草芦谷、里、海谷、市場、逆川、野場、須美地内の松林 700ha	学校、寺社など公共施設内の松および道路沿いの松林 30ha	町内の水稲作付全水田 約 720ha	同 左
薬剤および量	ナック40%水和剤 第1回、第2回共1ha当り7lの原液微量散布	スミチオンMEP 50%乳剤1ha当り200倍希釈液の1400l 散布	バイジット粉剤 3kg/10a	機械植~カヤフォス粒剤 2kg/10a 手植~サンサイド粒剤 3kg/10a
方法	ヘリコプターによる空中からの散布	動力噴霧機による地上からの散布	トラクターによる散布	農家直営散布
備考	● 庭の大切な松の木はぜひこの時期に消毒しましょう。(使用薬剤はもよりの販売所にご相談ください。)		● ベットや野菜の取り扱いに注意してください。農家以外の方のご協力を特にお願ひします。	

市長 市川 正氏

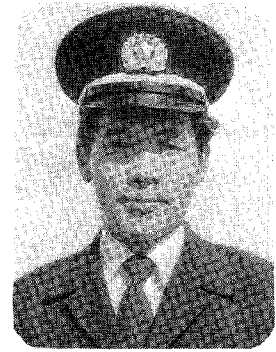

消防団 役員決まる



副団長

鈴木秀夫氏

消防団の団長と副団長が決まりました。前任の長谷宏氏に替わり、副団長であった市川氏が団長に、副団長には新たに鈴木氏が就任され、三年間災害から町を守るため勤められることとなりました。

新任のあいさつ

私も、四月一日付をもって幸田町消防団正副団長を命ぜられました。もとより微力ではございますが、皆様方のご指導とご支援によりまして全力を傾注してその職責を全ういたす所存でございます。

なにとぞ前任者同様格別のご厚情を賜りますよう、ひとえにお願い申し上げます。

なお、二月一日をもって各分団の正副団長も決まりました。

消防団総合訓練実施

と き 五月十一日(日)
ところ 幸田中学校グラウンド

職員異動

保育園職員 (一) 内異動前

坂崎保育園	園長代理 尾崎 照子(大草)
	主任保母 鈴木 範子(坂崎)
	壁谷 昭代(上六栗)
	米川 節子(菱池)
大草保育園	園長代理 夏目 保枝(菱池)
	主任保母 田中きよ子(大草)
	近藤 悦子(幸田)
	平野 昌子(上六栗)
わしだ保育園	園長代理 徳村千代子(里)
	主任保母 植松三乃利(菱池)
	鴨下八千代(坂崎)
	山本万理子(大草)
	田境 弘美(幸田)
	成瀬 英子(〃)
	深田 高美(深溝)
菱池保育園	園長代理 大見すゞ子(坂崎)
	主任保母 中村 矩子(菱池)
	林 明美(大草)
幸田保育園	主任保母 日高志津子(幸田)
	山崎香代子(菱池)
豊坂保育園	主任保母 三浦 正子(豊坂)
上六栗保育園	園長代理 神取 幸枝(大草)

新規採用職員

主任保母	鍋田 邦子(上六栗)
音部奈緒子(坂崎)	坂崎保育園
大草保育園	大草保育園
わしだ保育園	わしだ保育園
〃(調理員)	〃
深溝保育園	主任保母 平野さだ子(幸田)
里保育園	園長代理 藤江 雪子(里)
主任保母 齊藤エミ子(深溝)	幸田保育園
豊坂保育園	豊坂保育園
上六栗保育園	上六栗保育園
深溝保育園	深溝保育園
里保育園	里保育園
中央小学校	中央小学校
(用務員)	(用務員)
豊坂小学校	豊坂小学校
(用務員)	(用務員)
消防署	消防署
土木課	鈴木 久一
〃(運転手)	
住民課	大見美也子
〃(運転手)	鳥居 正明
保健課	桐戸 博康
産業課	成瀬 敦
土木課	小野 浩史
〃(運転手)	松平 裕実
	鴨下 順子
	天野 敏雄
	加藤 真美
	大嶽美佐子
	鈴木 珠美
	野崎 節子
	江崎 淳子
	成瀬 好子
	左右田英美
	岩崎 倫子
	中川 明子
	酒井 洋子
	磯谷まゆみ
	森嶋紀代子



新採職員の初心

昭和五十五年

社会体育関係者

紹介

町民総スポーツ運動を展開してありますが、本年度の指導員スポーツ委員、管理指導員は次の皆さんです。それぞれの地域の指導や相談にも関わっています。

○体育指導員

Table listing sports instructors with columns for name, phone number, and address. Includes names like 貝吹 敏行, 河合 武則, 伊藤 進, etc.

Table listing sports instructors with columns for name, phone number, and address. Includes names like 高力 宮沢忠男, 野部昭三, 麻生五夫, etc.

Table listing sports instructors with columns for name, phone number, and address. Includes names like 海谷 隅田勝弘, 逆川 稻吉一郎, 沼倉嘉範, etc.

親切行政

作業員募集

町では、軽易な土木工事(維持、補修など)については、黄色のダンプで、おなじみの親切行政班直営で行っています。申込件数の増加により、現在のスタッフでは処理しきれない状況にあります。そこで、二層の充実と住民サービス向上のため作業員を下表のとおり募集いたします。

募集要綱

Table with 2 columns: 募集職種および人員 (Recruitment position and personnel) and 応募資格 (Application qualifications). Details include age requirements, experience, and application procedures.

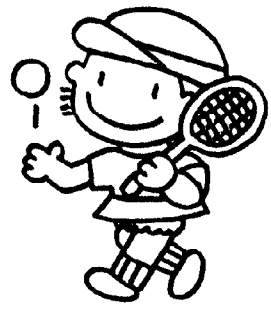

Table listing sports instructors with columns for name, phone number, and address. Includes names like 幸田中 清水 忠, 幸田高 近藤隆司, etc.



坂崎小学校

校訓を体して

学校生活の充実を

校訓

○よい子

○つよい子

○かしこい子

語り継ぎ、受け継がれてきた校訓にはどんな意味合い、人間像がこめられているのでしょうか。

八〇年代を迎え、新学習指導要領が施行されたとき、私たちは校訓の見直しを図りました。そして、現在の坂崎っ子のもつ「よい点・わるい点」から「こ

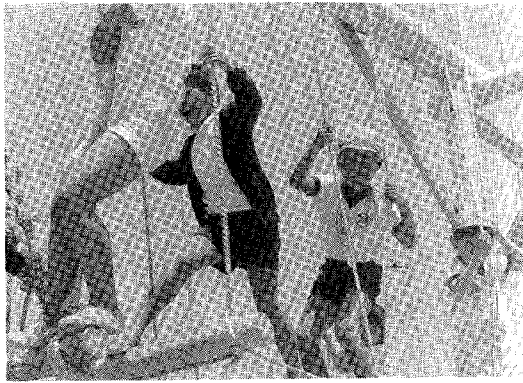

各 学 校 行 事

学 校 名	主 な 行 事	月 日
坂崎小学校	・家庭教育学級開講式	5月15日
	・学校田植	5月16日
	・避難訓練	5月22日
幸田小学校	・避難訓練	5月10日
	・内科検診	5月14・15日
	・廃品回収	5月18日
中央小学校	・避難訓練	5月9日
	・造形の日	5月13日
	・授業参観日	5月15日
荻谷小学校	・春の運動会	5月8日
	・春の写生会	5月13日
	・授業参観日	5月15日
	・廃品回収	5月17日
深溝小学校	・交通教室	5月8日
	・春の写生大会	5月13日
	・児童スポーツ集会	5月24日
豊坂小学校	・家庭訪問週間	5月8～15日
	・部落懇談会	5月16～23日
	・保健指導会	5月22日
幸田中学校	・郡中学校春委体育大会	5月15日
	・修学旅行	5月25～27日
	・遠足	5月27日
	・中間テスト	5月29・30日
小学校共通	・遠足	5月2日
	・修学旅行(6年生)	5月2～3日

うあつてほしい姿」を浮きあがらせることができました。

よい子については、「自分を大切にし、他人に迷惑をかけるい子」、つよい子については「心豊かに体をたくましく鍛える子」、かしこい子では「みずから考え、学びを究める子」といった教師の願いを凝縮しました。不確実・不透明の社会相とい

われる中で疎んじられた人間性の回復と人間の本性の尊重が叫ばれます。また知徳体の調和のとれた人間性豊かな子どもの育成が求められています。私たちは新学習指導要領の精神を活かし、時代や社会の要請に応えるためには校訓の具現化がもつと

重要と考えています。おりもおり、本校では西三河地方教育事務協議会の研究委嘱をうけ、三年目の理科教育の研究を深める機会を得ています。その本発表を前にして、主題「感動をもって自然にとりくむ理科学習」の研究のため授業実践にとりくんでいます。単に理科学習の場にとどまらず、あらゆる教科や道徳、特別活動の領域における「学習訓練」と「しつけ」の積み重ねが大切と考えられます。ただ単に子どもたちにおしつけ、鑄型にはめるのではなく師弟同行、親子同行の姿勢の中で知行合一を求めてまいりたいと考えています。そうすることが、わたくしたち教師に課せられた責務と考え、日々の教育実践に精進していきたいと存じております。

第二回

身障者ボーリング大会

五月十八日開催

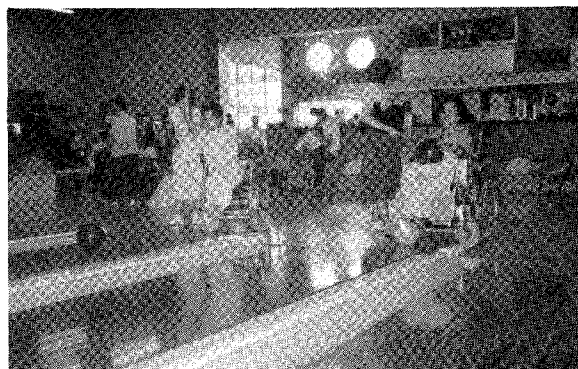

昨年第一回大会が開催され、皆様に、好評を博しましたボーリング大会を、本年も開催いたしますので、多数ご参加のうえ楽しいひとときをお過ごしください。

とき 五月十八日(日)

午前十時から

ところ 幸田セントラルボウル

主催 幸田町身障者福祉協会

協賛 幸田町

参加資格 身体障害者手帳所持者

参加申込先 福祉協会の各地区

参加費 無料

役員

歳以上の方に限ります。申出方法 最寄りの郵便局へ身体障害者手帳を提示ください。(代理も可)

申出期間 五月三十一日まで

配布枚数 障害者一人につき二

十枚

※詳しくは郵便局へ

対 象 重度の身体障害者、(一級および二級)ただし、昭和五十五年三月三十一日現在、満六

重度身体障害者に郵便はがきの配布

身体障害者福祉強化運動(四月一日～五月三十一日)にちなみ重度の身体障害者の方に郵便はがきが配布されます。

対象 重度の身体障害者、

(一級および二級)た

だし、昭和五十五年三

月三十一日現在、満六



カ×ラ レポート

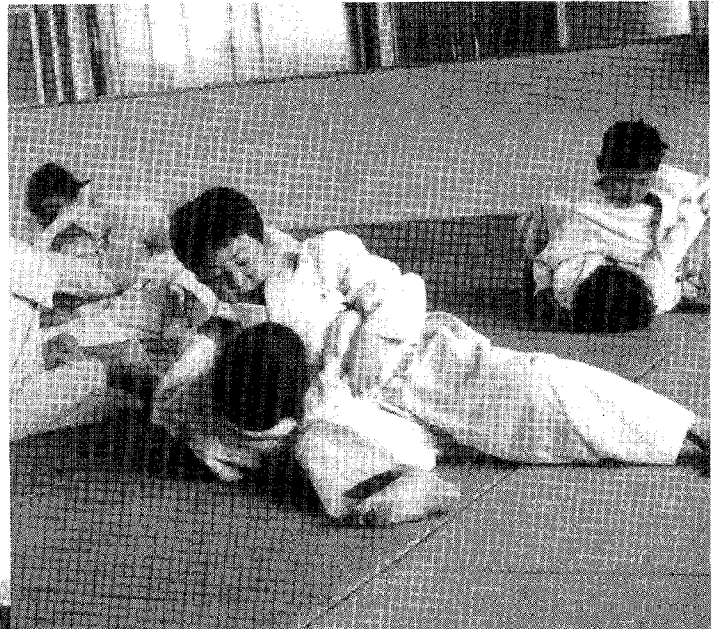
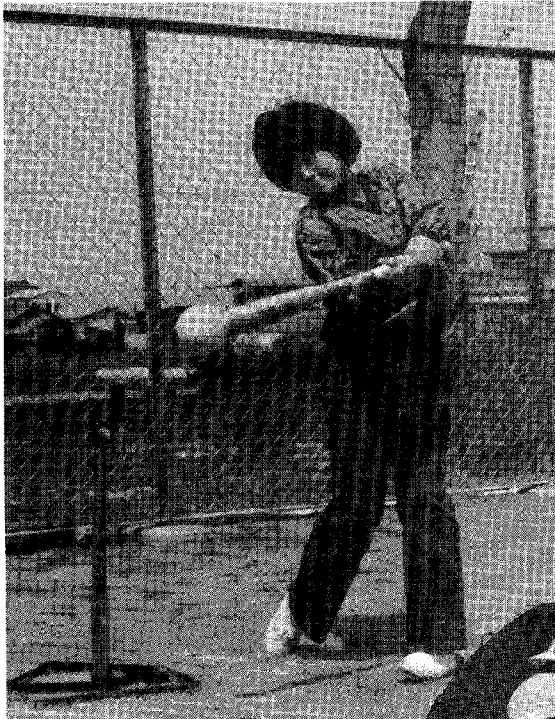

↑
婦人ソフトボール教室
 4月17日
 カッコいいですね。

↑
少年柔道教室
 3月26日
 礼儀作法、心身鍛練を目的に。

↓
幸田派出所完成
 4月15日
 6名で24時間、町の安全を守ってくれます。

↓
老人スポーツ大会
 3月19日
 スポーツで若さを取りもどそう。

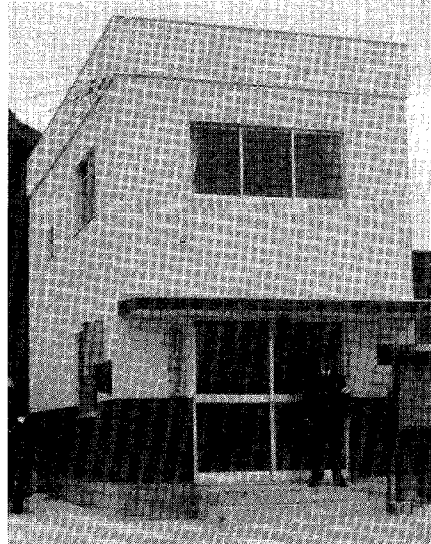

↑
軟式テニス教室
 四月十五日
 上達は早いですよ。



身障者相談コーナー

とき 5月13日(火) 午前10時～午後3時
ところ 中央公民館 第5会議室
相談員 愛知県身体障害者相談員 有馬茂男
内容 身体障害者に関する事項全般
※秘密は厳守しますので、日頃お困りの点などお気軽にご相談ください。

心配ごと相談

とき 毎週水曜日 午前9時～正午
ところ 中央公民館 第5会議室
相談員
5月7日 久光スミ子 平野フミエ 永井まさ
14日 志賀信市 植村よね
21日 上杉うた子 鈴木末子 藤井祐慶
28日 清水繁雄 斉藤わかへ
※相談日は電話による相談もできます。
TEL 2-1111 (内線40)

老人福祉センター行事

文化協会芸能訪問 5月 15日 日舞
16日 万歳
20日 民踊
27日 詩吟
老人検診 5月 16日 大草地区
6月 3日 野場地区
健康相談 毎週 火、木、金曜日

保健課から

有線 3463

犬の登録と注射

次の日程で行いますので必ず受けてください。
料金 2,800円(登録、注射、プレート代)
受ける犬 生後3か月以上

Table with 4 columns: 月日, 曜, 場所, 時間(午後). Rows include dates like 5月19日 and 20日 at various locations like 坂崎公民館 and 農協大草支所.

3種混合予防接種

対象者 52年9月1日～53年1月31日の出生者
日程表

Table with 5 columns: 月, 日, 曜, 実施会場, 受付時間. Rows show dates 7日 and 8日 at 母子健康センター.

総務課から

有線 2026

行政相談

とき 5月21日(水) 午前9時～正午
ところ 中央公民館 第5会議室
相談員 横井一夫
※日頃お困りの事(役所仕事など)を遠慮なくお申出ください。

自衛官(2等陸海空士)募集中

詳しくは、総務課または自衛隊岡崎出張所へ
T.F.L 0564-21-7303

企画課から

有線 2458

動く町政教室にご参加ください

若葉の季節、ハイキングを兼ね動く町政教室に参加して、町への理解を深めましょう。
実施日 毎月 第1水曜日(自然コース)
毎月 第3水曜日(施設コース)
時間 午前9時～午後3時頃
実施人数 15名以上の参加者が集まれば実施
申込み 実施日の10日前までに企画課へ



今年国勢調査の年(10月1日)

全国の地域社会に直結する行政にとって欠くことのできない基本的な資料を得るため、全国民を対象に行われます。
ご協力をお願いします。

税務課から

有線 2027 6591

今月の納税

国民健康保険税 第1期分
納期限 5月31日
“納税は便利な口座振替で”

住民課から

有線 2457 (受付) 2015

法律相談(無料)

とき 5月10日(土) 午前9時～正午
ところ 中央公民館 第1会議室
相談員 弁護士 村越 健
(受付は午前11時まで、予約は住民課戸籍係まで、お申込みください)

お知らせ 役場 211111 (代表)

教育委員会から

有線 2028

硬式テニス教室

開催日 5月11日～7月13日 (毎週日曜日)
 時間 午前10時～正午
 対象 町民一般 (初心者)
 定員 30名
 申込み 5月10日まで
 期間 体育協会事務局 (教育委員会)

移動図書館

とき 5月21日(水)
 ところ 町立文庫 午前11時～12時半
 深溝小学校 午後1時50分～2時10分
 坂崎公民館 午後2時半～3時

なくそう

悪書自動販売機

青少年によい環境を……………

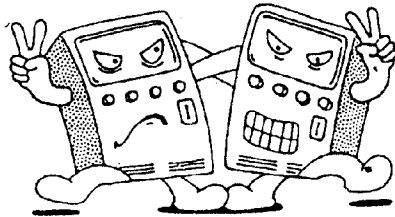

幸田町交通事故概況

	死亡(人)	重傷(人)	軽傷(人)	計(人)	件数(件)
3月	0	1	7	8	11

幸田町犯罪概況

	侵入盗	車輛関係盗	その他	計(件)
3月	6	2	1	9

住民行動テーマ

- 資源を大切に省エネルギーに努めよう
- 健康のため歩け歩け運動を推進しよう
- 皆んなで力を合わせ青少年の非行防止と健全育成に努めよう

経口ポリオ(小児マヒ)予防接種

対象者 54年1月1日～54年12月31日の出生者
日程表

月	日	曜	実施会場	受付時間
5月	23日	金	母子健康センター	午後2:00～3:00
	24日	土	〃	〃
	26日	月	〃	〃
	31日	土	〃	〃

- 予防接種には必ず母子手帳、問診票を持参ください。
- 問診票には署名捺印をお忘れなく!

成人病検診実施

成人病とは、脳卒中、心臓病を代表に、腎臓・肝臓・糖尿病などをいいます。社会的にも家庭内にも一番働きざかりの柱となる人を襲う病気です。20歳を過ぎたら1年に1度は受けるようにしましょう。

とき 奇数月の第2月曜日 午前中
 ところ 母子健康センター
 費用 無料
 内容 血圧、検尿、身長、体重測定
 必要に応じ精密検査実施

不用犬引取

5月15日 } 役場裏庭へ午前11時半までに
 6月5日 } つれてきてください。

職業訓練生募集

金属加工(板金)科 30名
 申込期間 5月1日～5月24日
 特典 ガス溶接技能講習修了証付与
 一級技能士(機械加工)訓練課程 25名
 申込期間 6月20日まで
 特典 修了者は一級技能検定学科試験免除

※詳しくは、愛知県岡崎職業訓練校へ

☎0564-51-0775

全国防犯運動標語・標章募集

募集期間 5月1日～5月25日
 内容 1. 「侵入盗の防止」の標語
 2. 「防犯」を象徴する標語
 送り先 〒460 名古屋市中区三の丸 2-1-1
 愛知県警察本部防犯課内
 「全国防犯運動推進本部」
 ※詳しくは、最寄りの警察署、派出所または役場総務課へ。

お

知

ら

せ

役

場

☎

二

一

一

一

(代

表)

当直医

診療時間 (午前9~12時・午後2~6時)
3~5日は4月号に掲載

Table of on-call doctors for May 11, 18, and 25. Columns include date, department, hospital, and doctor name with phone number.

なお、歯科は岡崎歯科医師会館 (岡崎市六供町三本松) で診療。時間午前9時~11時
診療時間内に受けてください。保険証を持参してください。

母子健康センター行事

Table of events at the Maternal and Child Health Center, including dates, days, event names, times, and notes.

乳幼児検診、妊婦検診には必ず母子手帳を持参ください。

- List of names for the birth registration section, including 鈴木音部, 山崎麻衣子, etc.

おめでとうございます。(35名)
(順不同)
三月一日(三十一日)届出
出生児

戸籍異動

五月は皐月とも言われます。
これは、奥義沙に「五月、出
う(植)ることさか(盛)り
なる故に早苗月(さなえづき)
というを誤れり」とあり、これ
がつまつて「さつき」となった
という説があります。

編集後記

- List of names for the household registration section, including 内藤邦英, 山口直人, etc.



- Additional list of names and details for the household registration section, including 井立和秀, 鈴木安太郎, etc.