

広報

三ツ木 '80 4

No. 322

発行・幸田町役場 愛知県額田郡幸田町大字菱池字黒方11番地
編集・企画課 ☎2-1111 (有2458) 印刷・ヨシノ印刷所

人口動態

(昭和55年3月1日現在)

総人口	25,411人
男	12,499人
女	12,912人
世帯数	5,408戸
出生	42人
男	19人
女	23人
死亡	12人
男	6人
女	6人
転入	73人
男	37人
女	36人
転出	114人
男	47人
女	67人

(2月中の異動)

中央小学校



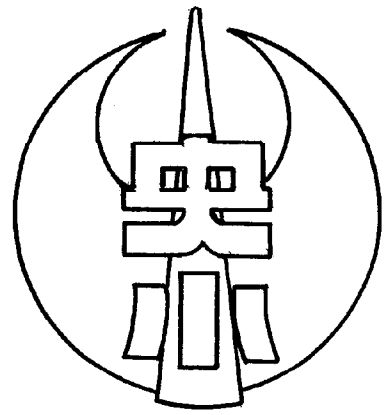
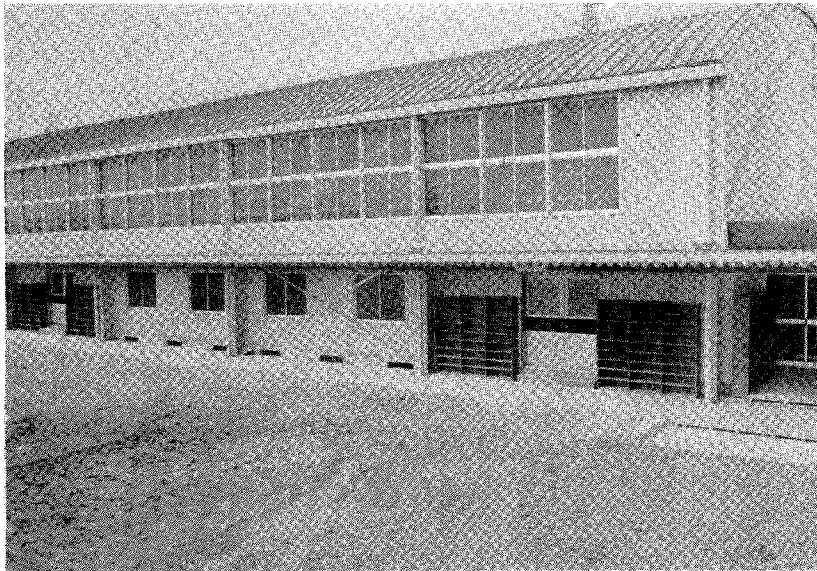

中央小学校開校

いよいよ中央小学校が開校いたします。明治以来約百年ぶりという大事業。各方面から、いろいろと注目を集めておりまして、既設校に劣らない立派な小学校が完成しました。



屋内運動場

鉄骨造
建物面積 八百三十二平方尺
施設 バレーコート二面
バスケット 二面
バトミントン三面
舞台 八十八平方尺
器具庫 二室
放送室
ギヤラリー

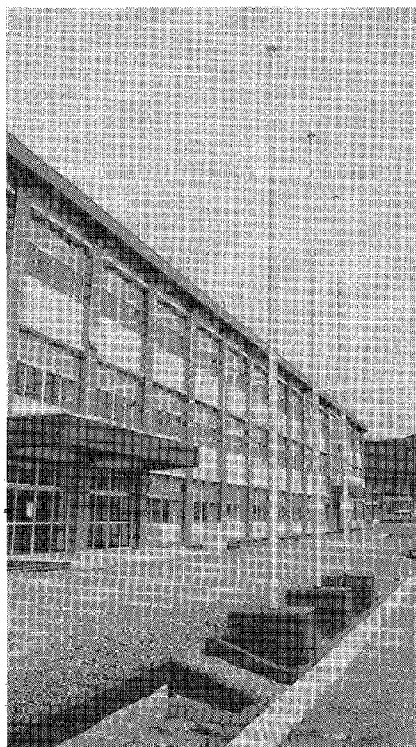

校舎

鉄筋コンクリート造三階建
建物延面積三千三百七十四平方尺
教室数 普通十二
特別

図工室、音楽室
図書室、放送室
家庭科教室
児童会室
視聴覚教室

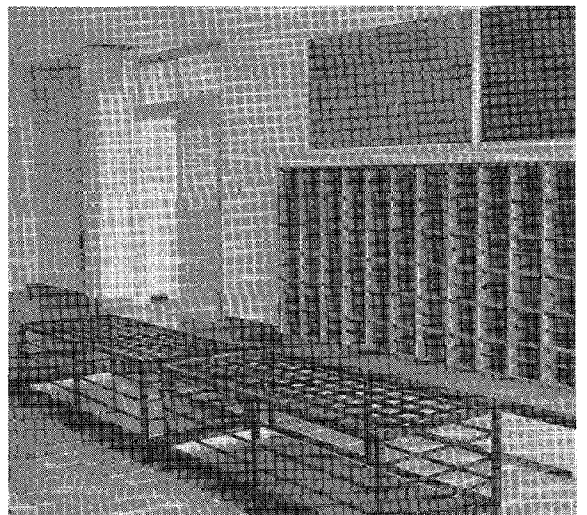



茨農村センター

▲鉄筋コンクリート造2階建
 延べ面積 360㎡
 事務室、会議室、娯楽室
 調理実習室、集会室（大
 広間）休憩室など

農村センター完成

茨、逆川地区に待望の農村センターが完成しました。

この農村センターは、人づくり、村づくりを推進し、コミュニティの強化を図るとともに、農業生産の振興発展を促進させることを目的としています。

すでに、茨、逆川地区ではセンター利用計画が立てられるなど、これからの村づくりが期待されております。

▼鉄筋コンクリート造2階建

延べ面積 232㎡

事務室、娯楽室、調理実習室
集会室（大広間）など



逆川農村センター

幡岡農道完成

（幸田町の9.6km）

—3月26日開通式—

吉良町から幸田町の国道248号線に至る延長23kmのうち、約40%に当たる幸田町逆川一坂崎間9.6km（幅員7.5m、全舗装）が46年着工以来9年ぶりに部分開通いたしました。

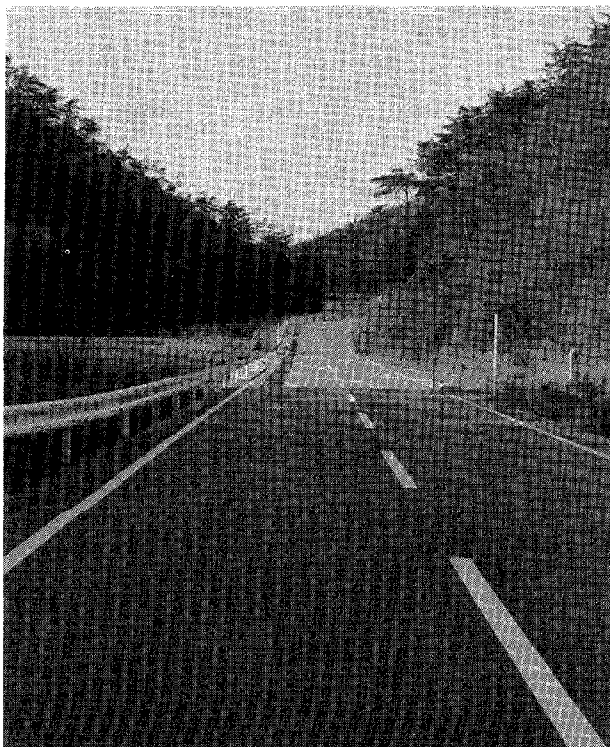

三ヶ根駅 自転車駐車場

完成

三月ははじめより県の補助を受けて整備をすすめてきました自転車駐車場が完成しました。幸田町の第二の玄関である三ヶ根駅の環境美化、国鉄利用者の増加が望まれます。

施設概要
面積 百四十七平方メートル
収容能力 百四十台

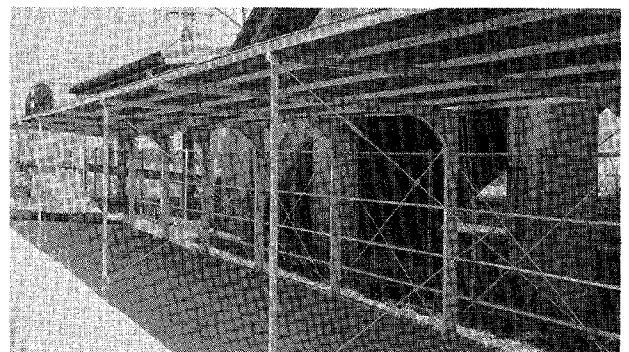

整理整頓にご協力を

新入学(園)児に対する交通ルールのしつけ

四月になりました。桜前線も北上し、日本全体が桜に包まれる季節です。そして、待ちに待った入学式を迎える園児、児童、生徒たちがたくさんいます。運動者のみなさんへ登下校の園児等見かけたら徐行してください。

また今年には特に交通事故が増し、二月中は非常体制もとられました。家庭の中から被害者、加害者を出さないよう家庭においても話し合ってみましょう。各部落の通学路においては、街頭指導を実施しております。「愛のひと声」をかけてください。



春の交通安全運動

4月6日～15日

防犯運動

4月1日～30日

お出かけは
ガツチリ戸締り
隣へ一言



あなたです！

火事を出すのも防ぐのも

昭和55年度標語

火災予防条例一部改正

三月定例議会において、火災予防条例が一部改正されました。主な改正事項は次のとおりです。火気使用器具、設備の取扱いには十分注意して、財産、人命を火災から守りましょう。

○火気使用設備の設置位置の基準制定

液体燃料を使用する風呂釜、温風暖房機、温水ボイラー、ストーブ、給湯湯沸設備および移動式ストーブの構造およびこれを設置する場合に、火災予防上の安全な間隔、距離を定めるとともに取扱いの基準を定めました。

○石油燃焼機器の点検、整備
液体燃料を使用する設備、器具の点検、整備については熟練者が実施することになりました。

○特殊可燃物の指定
不燃性または、難燃性でない

固体の合成樹脂製品、合成樹脂半製品、原料合成樹脂および合成樹脂くずを合成樹脂類として特殊可燃物に指定し、指定数量以上を貯蔵、取扱う場合は、集積単位相互間に一定の距離をとることなどを義務付けることになりました。

改正点ならびに設備などについての問い合わせは、消防本部予防係までおたずねください。

今年の火災・救急概況

火災 (8件)
建物1件 林野0件 その他7件
救急 (105件)
交通事故54件 急病28件 その他23件
(55.3.10現在)

四月 納期分から

全町で口座振替がスタート

今年一月から、区長さん（納税組合）や、各金融機関を通じて、皆さんから町税などの口座振替依頼書を提出していただきましたが、この依頼書を提出された納税者の方につきましては、四月納期分から、口座振替による納付方法に変わりますので、依頼された金融機関の口座の残高にご留意ください。

なお、口座振替以外の納税者の方につきましては、七月納期分からは、区長さん（納税組合）などを通じて納める方法は廃止します。それぞれ納税者個人で直接納付書および現金を納期ごとに役場または、金融機関の窓口へ持参し、納付することになります。まだ、口座振替を依頼されていない方は、なるべ

く早く口座振替依頼書を、預金口座をお持ちの金融機関へ提出されると便利です。依頼手続きなどにつきましては次のとおりです。

☆（納税等の口座振替の手続き）
口座振替制度とは

☆ 納税者の皆さんが、納期ごとに金融機関へ持参して納めるわずらわしさをはぶき、また納期を気にすることなく金融機関にお持ちの預金口座から自動的に納税される方法です。

☆ 申し込み手続
金融機関の本支店で、口座振替依頼書に記入のうえ金融機関の窓口へ提出してください。

☆ 口座振替のできる種目

町県民税（普通徴収）、固定資産税、都市計画税、軽自動車税、国民健康保険税、水道料、国民年金保険料、保育料、交通災害共済掛金、農業共済掛金

☆ ご利用いただける金融機関
東海銀行、岡崎信用金庫、西尾信用金庫、幸田町農協本所および各支所、岡崎市民信用組合、第一勧業銀行

確定申告が

間違ってる

いたときは

昭和五十四年分所得税の確定申告の期限内の受付は、三月十五日で終わりました。

ところで、確定申告をした後で申告の内容に間違いがあったのに気がついた方はいませんか。

そこで、所得や税額の計算を間違えていたときの、訂正の手続などについて説明します。

△税額を少なく

△計算していたとき

納める税金が多過ぎたり、還付を受ける税金が多過ぎたことに気付いたときは、「修正申告書」を提出して、同時に増加分の税金を納めていただくこととなります。

なお、調査を受ける前に、この修正申告をしたときは、過少申告加算税はかからないことになっていきますから、早めに直す手続をしてください。

△税額を多く

△計算していたとき
納める税金が多過ぎたり、還

暮らしのアイデア

（省資源・省エネルギー）

冷蔵庫の詰めすぎにご用心
食品をす

きまなく詰
めると、冷
気の対流が
妨げられ、
冷却効率が
低下します。

冷蔵庫内を通正な量（30リ
程度）に保つと、二割の節約
になります。

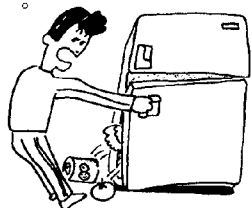

「緑の羽根」募金で

公共施設に緑を



公共施設などに
植えられたつばき

昨年、みなさまがたからいた
だきました「緑の羽根」の募金
は、公園・公共施設などの緑化
にあてられ、緑豊かな環境作り
に大きく寄与しています。

本年も四月一日から四月三十
日にかけて例年どおり募金運動
を実施します。いただいた募金
は公共施設などの環境緑化作り
にあてさせていただきますので
ご協力ください。

し尿汲み取り

制度が変わります

今回、し尿汲み取り事業の適正を図るため世帯人員数と便槽の数によって支払う定額制と、従来の従量制の二方式の料金体系を採用することとなりました。なお、四月一日より汲み取り業者が二社になり、それに伴い、担当地区が指定されますのでご協力ください。

定額制
毎月定期的に汲み取り、その量に関係なく世帯人員数によつて料金を支払う。

- (1) 世帯人員十人以上
- (2) 排出量がごく少なく定期的に汲み取る必要がないと考えられる世帯

不定期に汲み取り、その量によって料金を支払う。

- (1) 世帯人員十人以下
- (2) 通勤者のない事業所で常住人口が十人以下

※臨時の汲み取りは従量料金

料金表

(55.5.1実施)

区分	世帯人員	便槽制	人員制	計
定額制	1 人	150円	160円	310円
	2 人	150	320	470
	3 人	150	480	630
	4 人	150	640	790
	5 人	150	800	950
	6 人	150	960	1,110
	7 人	150	1,120	1,270
	8 人	150	1,280	1,430
	9 人	150	1,440	1,590
	10 人	150	1,600	1,750
従量制	20ℓ 当り		110円	
	20ℓ 増すごとに		110円	
	(20ℓ 未満は20ℓ とみなします)			

担当業者

蒲郡清掃センター 2-0336	坂崎学区、大草学区 荻谷学区、中央学区
蒲郡衛生社 <0533> 68-4487	深溝学区、豊坂学区

- (3) パチンコ、飲食店など
- (4) アパートの共同便所、会社、事業所の便所
- (5) 浄化槽、自家処理と併用している世帯
- (6) 簡易水洗便所

五月から新料金体制

五月一日から、汲み取り制度が変わりますが、それに伴い料金も、上の表のように改定されます。

特に、定額制については、世帯人員一人当り百六十円、便槽一基当り百五十円として計算するものです。なお上の料金表は便槽一基の世帯ですので、二基設置してある世帯は、合計金額に百五十円を加算ください。

年金の

お知らせ

年金の特別納付

六月末日締切り

国民年金の特別納付の締切りが六月末日に迫りました。

この制度は、国民年金に加入しなければならぬのに加入しなかった人や、加入していても未納があるために年金を受けられない人について、六月三十日までに未納期間分を納めれば、年金を受ける権利が得られるものです。

過去に未納期間のある方は、この機会に特例納付を行って年金を受ける権利を確保しましょう。

なお、明治四十四年四月一日以前生れの方、任意加入の方（厚生年金等の加入者および受給者の配偶者、遺族年金等を受けている方）は特例納付はできません。

詳しくは住民課へおたずねください。 ☎二二二二

保険料を

一年分全納付すると割引があります

保険料の前納を希望される方へ！

国民年金保険料を一年分まとめて納めることができます。

この場合には年額から千九百円が割引されます。前納額は保険料が昭和五十五年四月から改定されることにより、四万四千五百円です。

ただし、四月中に納めなければ割引ができませんのでご注意ください。

十九歳に引き上げ

母子家庭医療給付

母子家庭医療費受給資格の年齢制限が、四月一日より十九歳まで（十九歳に達する日が四月一日以後である者を除く）に引き上げられました。また受給者証の交付申請をされていない方は、至急住民課で手続きをしてください。

農地の貸借に奨励金が！

―農用地高度利用促進事業―

農地はかけがないの財産であり、また資源でもあります。安心してできる貸し借りで、農地の有効利用を進めるため農用地高度利用促進事業を発足することとなりました。

この事業は、農業委員などが農地流動化推進員となり、掘り起こす農地について、その貸借期間に応じ流動化奨励金が交付されるものです。

安心して農用地の貸し借りができる制度の一つに、農用地利用増進事業があります。

（農用地利用増進事業の特色）
一、農地法の許可の手続きがいらない。（貸借手続が簡単）

二、貸付期間が満了すれば自動的に賃貸借は消滅する。

三、貸付期間は一〜三年程度の短期契約を始め長期にわたる契約もでき、貸し手農家も土地の利用計画がたてやすい。

四、契約期間が満了したときに離作料を支払う必要がないことと、耕作権もつかない。

五、借り手にとって、農地法の小作地の所有制限にはならな

い。
六、問題が発生したときは、農業委員会、町、農協が入って問題解決にあたるので安心して貸し付けができる。

このほかにも、奨励金の交付対象となる事業もありますので詳しくは、農業委員会にお問い合わせください。

依然厳しい運営

水道事業企業会計

本年度は原油価額の高騰を起因とした電気、ガス、交通機関および県水受水料金の改定など

均衡を図るとともに、水道料金の改定を昭和五十六年四月に行います。

および水道事業の経費負担も最大となりました。新規加入者も順調に推移しているものの、その収支不足額は二、五〇〇万円（前年対比五〇〇万円減）と見込まれます。これを一般会計の経営助成補助金で補い、収支

主な事業は量水器取替更新六九五万円、受託工事六九九万円、建設工事一、四三五万円、増補改良工事八五五万円、増補建設事業は極力抑え、利用者へのサービスなどの提供を目的とした施設の維持管理を内容としました。

流動化奨励金の金額

(10 a 当り)

対象地	期間	金額
農地	3年～6年未満	10,000円
	6年以上	20,000円
採草放牧地・未墾地	3年～6年未満	2,000円
	6年以上	4,000円
農地の期間借地	3年～6年未満	5,000円
	6年以上	10,000円

役場ガイド ⑫

議会事務局

町議会の窓口

「議会事務局は何をするところですか」

こんなことを時々みなさんからたずねられますが、私たち議会事務局は、役場本庁舎の二階で局長以下三名で町議会に関するすべての仕事を行っています。

町議会は、議長をはじめとする、二十六人の議員で形成され、その下で議会事務局は、会議の記録作成、みなさんから出された陳情、請願書などの受付、また議会運営が円滑に行われるよう努力しています。

直接住民のみなさんに関する内容が少ない職場ではありますが、少しでも多くのみなさんに町政や、町議会のようすを知っていただくこと、「議会だより」を議員さんと

一体になり、年四回の定例議会、また随時開催される各委員会のもようを掲載発行し、

はや、新年号で十五号を数えました。内容が難しいなどと言うご意見を伺い、私たちが読みやすいものにするため努力していますが、紙面の都合などで十分に伝えることができない面もあると思います。

生きている町政をみなさんの目で見ていただき、耳で聞きなどを通じて、広く議会の傍聴を呼びかけています。

傍聴は難しい手続きなどいっさいありません。議会日程などわからないことがありましたら、お気軽に議会事務局までご連絡ください。

次回教育委員会の予定です。

昭和五十五年度

町政モニター紹介

昭和五十五年度町政モニターが、次のとおり決まり、一年間の活躍が期待されます。

モニターは、もともと勧告、批評、感想を報告する人という意味があり、幸田町も住民参加の行政を推進するため、昭和四十九年から実施しております。具体的には地域の実情、要望、意見などを報告していただくとともに、町政に対する理解を深め、その輪を広げて頂く、オピニオンリーダーの役目もお願いしております。

- 山本 優裕 (長嶺)
- 鈴木 房野 (久保田)
- 平岩 耕一 (坂崎)
- 鈴木 泰子 (大草)
- 川口 久子 (高力)
- 野沢 みね (鷺田)
- 都築 文雄 (新田)
- 浅井 誠一 (岩堀)
- 竹谷 弘子 (横落)
- 小林 常男 (幸田)
- 山田 賢 (芦谷)
- 近藤 茂幸 (萩)
- 白井溜美子 (里)
- 天野 孝親 (市場)
- 墨江シヅ子 (海谷)

- 稲吉 昌子 (逆川)
- 長谷 光夫 (桐山)
- 碩 蕩子 (上六栗)
- 山本 彌 (六栗)
- 近藤 松夫 (野場)
- 加藤 伊七 (須美)
- 志賀悠紀成 (永野)
- 二宮美代子 (三菱)
- 太田 敏那 (坂崎)
- 管沼 伸江 (大草)
- 佐藤ミヨ子 (鷺田)
- 酒井 祥代 (岩堀)
- 浅井 保治 (市場)
- 山田 幸子 (海谷)
- 鳥居 喜代 (六栗)

県民サービスコーナー新設 5月1日 岡崎シビコ3階

県では、五月一日、岡崎のシビコ三番街三階に県民サービスコーナーを新設いたします。

内容は次のとおりです。

相談コーナー
 県政・住宅・交通
 事故・年金・高齢者・婦人
 悩みごと
 ・国政・法律などの相談

健康一口メモ

血圧の話

四十歳を過ぎると血圧に注意しなければなりません。最高血圧が百六十以上、または最低血圧が九十以上の人は高血圧症です。高血圧は、脳(脳出血、脳栓塞、クモ膜下出血)、心臓(狭心症、心筋梗塞、心不全)

腎臓(尿毒症)の出血、栓塞をおこす、源です。

血圧の高い人は肉体的、精神的な過労をさけましょう。塩からい物、食塩を控え、何事も七分にひかえましょう。血圧を下げ、適当な血圧にしましょう。

広報資料コーナー

- ・ 県、各市町村の資料
- ・ 消費生活に関する資料
- ・ 各種資格試験に関する資料
- ・ レジャー、文化に関する資料などの配布、閲覧

鉄道妨害防止運動中

線路に石や物を置く列車妨害や、踏切などでの事故が相変らず発生しています。みんなで鉄道妨害となる事故を防止しましょう。

鉄道妨害防止運動は、四月五日まで行われます。

農業青年の海外実習

花き観葉栽培に夢託し

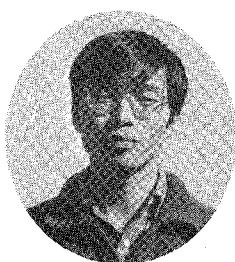

逆川・稲吉優君

工業が著しい飛躍を遂げている反面、農業は国際情勢の荒波にもまれ、前途多難な苦境に立たされております。

とくに最近若者の農業離れが目立っておりますが、去る三月六日、幸田から一人の青年が花き観葉の経営に夢を抱いて、空路西ドイツへ出発しました。

この青年は、逆川の稲吉優君(二十五歳)、大学卒業後追進常農大や先進農家での実習を

経験しております。今回、更に高度の技術や経営感覚を修得するために、国際農友会の主催する農業青年海外派遣制度の厳しい選考を通過し、一年間におよぶ派遣実習となったものです。

西ドイツは工業の国として、あまりにも有名ですが、麦類を主体とした農業も盛んで、しかも花き観葉の部門では世界のリーダーシップをとっております。

今回の実習が本人の成果となることはもちろんのこと、町農業の振興に、そして後輩農業青年の育成などにつながることを期待し、健康で頑張られることをお祈りします。

学校だより

心をひらく学級のつどい

健全な生徒の

育成をめざして

幸田中学校

まわりを田園に囲まれ、遠くには山々が連なり静かで落ち着いた住みよい町、幸田町もすでに都市化の波が押しよせています。

そうした町の姿の変ぼうとともに、生徒たちの生活そのものも大きく変わりつつあります。テレビやマンガに振り回され、学校での生活が終わればそのま



「そうじをするって気持ちがいいね」

ま塾へ直行するような、規格にはまった生活になってきています。

最近では、生活環境の多様な生徒が出てきたり、孤立化したり、さらには登校拒否にいたる事例もしばしば見られます。

このような生徒の実態を把握しながら、本校では数年前から生徒一人ひとりの心を開かせ、仲間意識を育て、協力しながら活動する喜びを体得させようという目的で、「心をひらく学級のつどい」を構想し、実践してきています。新しい指導要領が出てきた「ゆとりと充実」が大きくとりあげられるにいたって、私たちは意を強くしながら、学校裁量時間の活用の一側面に、この「心をひらく学級のつどい」を設定し、毎学期一回、一日を使つて実践しています。

昨年七月のときは、統一テーマを「体を動かし汗を流そう」とし、活動の中に必ず「奉仕活動」を組み入れることにしました。活動範囲は、幸田町内とし、各学級の個性あふれる活動が開かれました。今回は、「みんなの町をきれいに！」というこ

とで、神社や公共施設などの清掃活動、美化活動が多く見られたのが特徴でした。

例えば、遠望峰山での「空カンを拾い」でも、班別対抗で競争をしたり、学級で「たくさん拾ったで賞」「苦労したで賞」といった賞状を作つて趣向をこらして成功した例もあります。集めた空カン全部で九百八十三個の数に驚きの声をあげた生徒はおそらく自分たちの公園や町を見なおしたことでしようし、美化意識も高まったと思います。

また、手作りのおもちゃや千羽鶴を送つた病院から数日後、お札の手紙が届きました。学級のみんなが驚きと、喜びの声をあげたこともありました。自分たちのやったほんの小さなことと思つた活動が、こんなにも感謝されるなんて考えてもいなかったからです。それと同時に、次の活動へと心が動き、夢がふくらんでいたことでしょう。

三学期も、三月十九日に「心をひらく学級のつどい」を実施しました。本年度最後というこ

とで、統一テーマは、「友情の輪を広げよう」としました。こうした多くの活動を通して幸中生は、心身ともに大きく伸びようとしています。

※今回は、各学校の行事は都合により、掲載を休止いたしました。

スポーツ振興に貢献

貝吹・児玉両氏表彰

地域のスポーツ振興に長年貢献された貝吹敏行氏（荻）が愛知県体育協会からそれぞれ愛知県体育指導委員連絡協議会が表彰を受けられました。

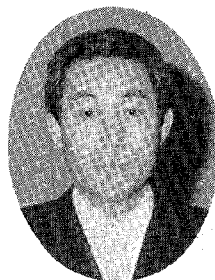

体育指導委員表彰

十四年にわたる功績を称えられた貝吹敏行氏

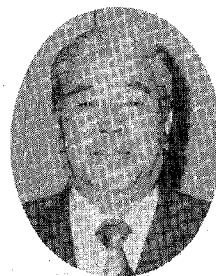

体育表彰

二十年にわたる功績を称えられた児玉正幸氏

幸田町婦人会 新年度事業計画決定

三月二十七日、新年度総会が行われ次の運動推進が決定しました。

- ① 明るい家庭と住みよい社会づくりのためスポーツの推進
- ② 時代を背負う青少年の健全育成の推進
- ③ 省資源省エネルギー運動の推進
- ④ 家庭の健康を守る運動推進
- ⑤ 読書のすすめ

なお、役員も次のように決まりました。

- 会長 伊沢佐恵子（野場）
- 副会長 草次ミズズ（荻）
- 書記 酒井ひろ子（深溝）
- 三浦 久江（菱池）
- 山本よしえ（大草）
- 藤田 良子（坂崎）
- 委員 榊原 昌子（六栗）
- 杉浦 光子（久保田）
- 太田 伸子（大草）
- 鈴木 文江（菱池）
- 小田 いし（芦谷）
- 春日井つなえ（逆川）
- 長谷 弘子（桐山）

年金積立金還元融資▶

中央運動場

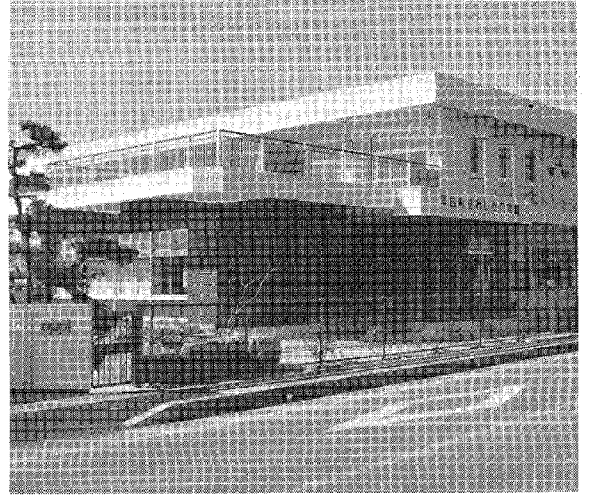

わしだ保育園

国民年金保険料などが 簡易保険料

町の施設に役立って います



◀簡易保険積立金還元融資

中央小学校

河川の草焼きが、二月から三月にかけて、治水面および、生活環境の美化、病害虫駆除の目的で、各部落で実施されました。この行事に参加、協力された町民の方々、誠にありがとうございました。

河川の草焼き
ありがとうございました。
ございました。

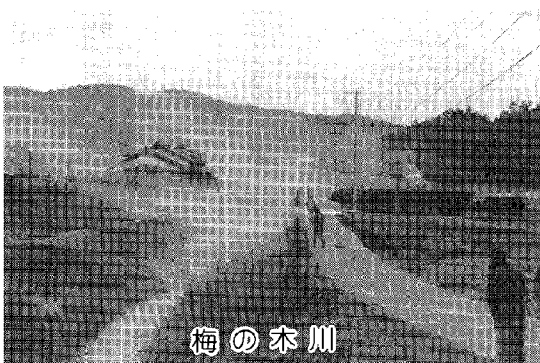

梅の太川



寄附された額の前で楽しく話合いをするお年寄のみなさん

篤志寄附ありがとうございます

- | | | |
|-----------|----------|----------|
| 一般寄附 | 大草 鈴木森郎様 | 100,000円 |
| 老人福祉センターへ | 深溝支部婦人会様 | 額1面 |
| | 里 松尾幸一様 | 松植木一對 |
| 社会福祉事業寄附 | 深溝支部婦人会様 | 30,000円 |
| | 芦谷 宇都野亘様 | 70,000円 |

ここで豆を
入れるのが三ッ
……味噌作り



ホー
ホー
ホー



体育館では歌謡ショー
(カラオケ大会、熱演風景)

子供動物園
お間違いなく、手前のブタですよ。

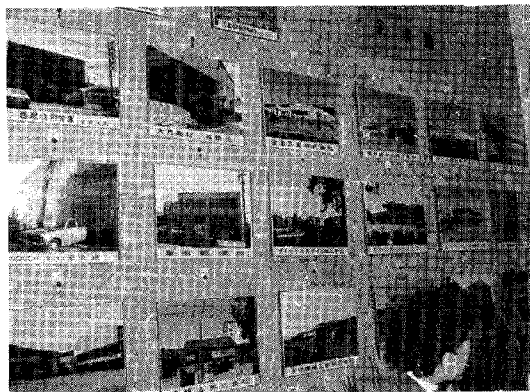
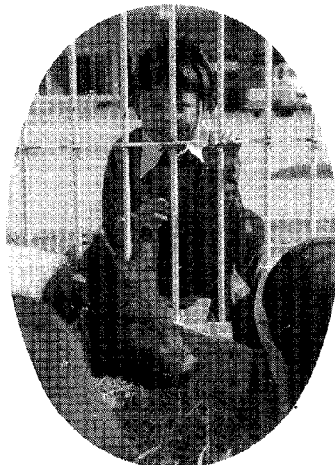

地震体験
なまず号

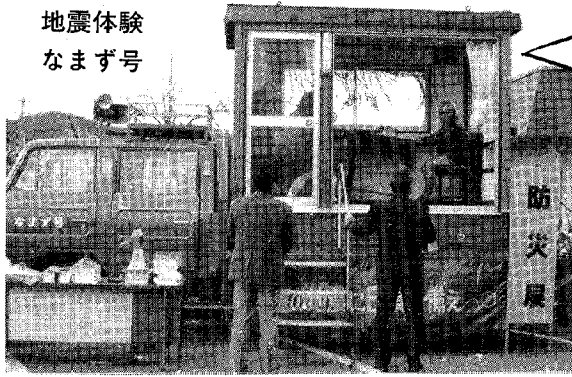

キヤーツ

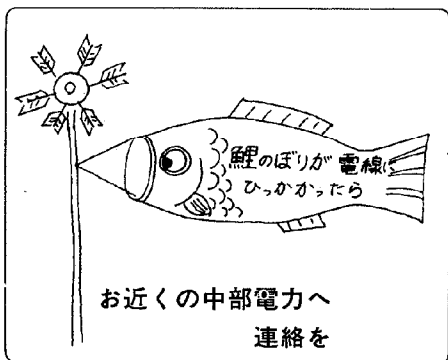

贈呈品
信号機、道路標識、
交通ルール指導セット、
ゼブラゾーン、
標断旗、他

三月二十二日(土)、幸田町農業協同組合より幼児などの交通安全教育用にと総額七十万円相当の備品が贈られました。
今後の交通安全教室などに活用させていただきます。

農協より
交通安全教育器具
贈呈

老人福祉センター行事

文化協会芸能訪問 4月 8日 民踊
 15日 民踊
 18日 民謡
 22日 詩吟
 老人検診 4月は、お休みです。
 5月6日 須美、桐山
 健康相談 毎週火、木、金曜日

保健課から

有線 3463

経口ポリオ(小児マヒ)予防接種

対象者 54年1月1日～54年12月31日の出生者
 日程表

月	日	曜	実施会場	受付時間
4月	2日	水	母子健康センター	午後2:00～3:00
	3日	木	〃	〃
	4日	金	〃	〃
	8日	火	〃	〃
	10日	木	〃	午後1:30～2:30

3種混合予防接種

対象者 52年9月1日～53年1月31日の出生者
 日程表

月	日	曜	実施会場	受付時間
5月	7日	水	母子健康センター	午後2:00～3:00
	8日	木	〃	午後1:30～2:30

母子健康センター行事

月	日	曜	行 事	時 間	備 考
4月9日	水		妊婦検診	午後 1:30～ 3:00受付	妊 婦
4月11日	金		1歳6か月児検診	午前 9:30～ 11:00受付	53.9.15～ 53.10.11 出 生 者
			3歳児検診	午後 1:00～ 2:00受付	52.3.15～ 52.4.11 出 生 者
4月16日	水		予約児検診	午前 9:30～ 10:00受付	
			8か月児検診	午後 1:00～ 2:00受付	54.7.20～ 54.8.16 出 生 者
4月23日	水		乳幼児相談	午前 10:00～ 11:00受付	
			妊婦検診	午後 2:00～ 3:00受付	妊 婦
5月7日	水		3か月児検診 (離乳食講習)	午前 9:30～ 10:30受付	55.1.3～ 55.2.7 出 生 者

乳幼児検診、妊婦検診には必ず母子手帳を持参ください。

総務課から

有線 2026

行政相談

と き 4月16日(水) 午前9時～正午
 ところ 中央公民館 第5会議室
 相談員 横井一夫 ☎2-0364
 ※日頃お困りの事(役所仕事など)を遠慮なくお申出ください。

自衛官(2等陸海空士)募集中



詳しくは、総務課または、自衛隊岡崎出張所へ。☎0564-21-7303
 自衛隊の原動力といわれる自衛官です。

税務課から

有線 2027
6591

今月の納税

固定資産税 第1期分
 都市計画税 第1期分
 軽自動車税 全期分
 納 期 限 4月30日
 “納税は便利な口座振替で”

住民課から

有線 2457
2015(受付)

法律相談(無料)

と き 4月19日(土) 午前9時～正午
 ところ 中央公民館 第1会議室
 相談員 弁護士 村越 健
 (受付は午前11時まで、予約は住民課戸籍係までお申込みください。)

身障者相談コーナー

と き 4月8日(火) 午前10時～午後3時
 ところ 中央公民館 第5会議室
 相談員 愛知県身体障害者相談員 有馬茂男
 内 容 身体障害者に関する事項全般

心配ごと相談

と き 毎週水曜日 午前9時～正午
 ところ 中央公民館 第5会議室
 相談員
 4月2日 齊藤松太郎 山本 良雄
 9日 夏目 政一 糟谷 静子 藤井祐慶
 16日 山田 秀男 磯部 きよ
 23日 日高 恒夫 千賀千代子 渡辺一雄
 30日 永田 つや 近藤 満
 ※相談日は電話による相談もできます。
 TEL 2-1111(内線40)

お
知
ら
せ

役
場
☎
二
一
一
一
(代
表)

ナイター開始 (4月1日から)

屋外スポーツのシーズンとなり、この4月1日より坂崎運動場のナイター利用ができます。
 利用時間 午後6時～9時
 申込み 教育委員会

婦人ソフトボール教室

開催日 4月17日～6月19日 (毎週木曜日)
 時間 9時半～11時半
 対象 町婦人会員 (初心者)
 定員 40名
 申込み期間 4月1日～4月12日
 体育協会事務局 (教育委員会)

軟式テニス教室

開催日 4月15日～6月17日 (毎週火曜日)
 時間 9時半～11時半
 対象 町婦人会員 (初心者)
 定員 50名
 申込み期間 4月1日～4月12日
 体育協会事務局 (教育委員会)

家庭婦人卓球教室

開催日 4月1日～3月31日の1年間
 (毎月第2土曜日)
 時間 午後2時～4時
 定員 なし
 申込み先 羽根淵 悟 (2-0093)
 または教育委員会

消防本部から

有線 6565

第2回危険物取扱者試験

試験の種類 甲種、乙種、丙種
 願書受付日 5月6日～8日 西三河事務所
 ※5月2日(金)までに消防本部へ
 試験日 6月1日(日)

お祝い電報はお早目に (☎115)

- 配達日の10日前から予約できます。
- 3日前までにお打ちになると、150円割引になります。(岡崎電報電話局)

幸田町交通事故概況

	死亡(人)	重傷(人)	軽傷(人)	計(人)	件数(件)
2月	1	0	5	6	5

幸田町犯罪概況

	侵入盗	車輛関係盗	その他	計(件)
2月	4	4	1	9

犬の登録と注射

次の日程で行いますので必ず受けてください。
 料金 2,800円 (登録、注射、プレート代)
 受ける犬 生後3か月以上

月 日	会 場 名	時間 (午後)
4月15日 (火)	荻 公 民 館	1:15～1:30
	横 落 児 童 館	1:45～2:00
	芦 谷 公 民 館	2:15～2:45
	幸 田 児 童 館	3:00～3:15
4月16日 (水)	坂 崎 公 民 館	1:15～1:45
	久保田コミュニティホーム	2:00～2:15
	長嶺コミュニティホーム	2:30～2:45
4月18日 (金)	高 力 老 人 憩 の 家	3:00～3:30
	里 長 満 寺 門 前	1:15～1:30
	深 溝 児 童 館	1:45～2:00
4月21日 (月)	海 谷 公 民 館	2:15～2:45
	深 溝 老 人 憩 の 家	3:00～3:30
	農 協 大 草 支 所	1:15～2:00
4月23日 (水)	鷺 田 公 民 館	2:15～2:45
	岩 堀 老 人 憩 の 家	3:00～3:30
	逆 川 出 荷 所	1:15～1:30
	上 六 栗 老 人 憩 の 家	1:45～2:15
4月24日 (木)	桐 山 集 荷 所	2:30～2:45
	六 栗 公 民 館	3:00～3:30
	須 美 公 民 館	1:15～1:30
	永 野 北 部 公 民 館	1:45～2:00
	野 場 老 人 憩 の 家	2:15～2:45
	幸 田 町 役 場 裏 庭	3:00～3:45

お 知 ら せ

役 場 ☎ 二 一 一 一 (代 表)

不用犬引取

4月3日 } 役場裏庭へ午前11時半までに
 17日 } つれてきてください。
 5月1日 }

教育委員会から

有線 2021
2028

文化協会より会員募集

文化協会では、同好の士を募集しています。
 入会希望の方は、下記へ連絡ください。

- 菊 部 門 芦 谷 野 沢 弘 ☎ 2-0416
- 茶 華 部 門 欠 間 児 玉 竹 堂 ☎ 2-0726
- 盆 裁 部 門 芦 谷 仲 井 重 夫 ☎ 2-0721
- 書 道 部 門 荻 浅 井 清 次 ☎ 2-0187
- 俳 句 部 門 大 草 三 浦 聯 石 ☎ 2-0085
- 囲 碁 将 棋 部 門 野 場 牧 野 三 代 次 ☎ 2-0377
- 民 踊 部 門 深 溝 植 村 よ ね ☎ 2-1221
- 詩 舞 部 門 " 小 山 順 一 ☎ 2-3592
- 日 本 画 部 門 久 保 田 小 野 宗 重 ☎ 2-1323

その他芸能・趣味の部などもありますので詳しくは文化協会事務局 (教育委員会) へ。

