

広報

こさた '80 3

No.321

人口動態

(昭和55年2月1日現在)

総人口	25,422人
内 男	12,492人
内 女	12,930人
世帯数	6,407戸

(1月中の異動)	
出生	49人
男	20人
女	29人
死亡	14人
男	8人
女	6人
転入	92人
男	55人
女	37人
転出	77人
男	38人
女	39人

発行・幸田町役場 愛知県額田郡幸田町大字菱池字黒方11番地
 編集・企画課 ☎2-1111 (有)2458 印刷・ヨシノ印刷所

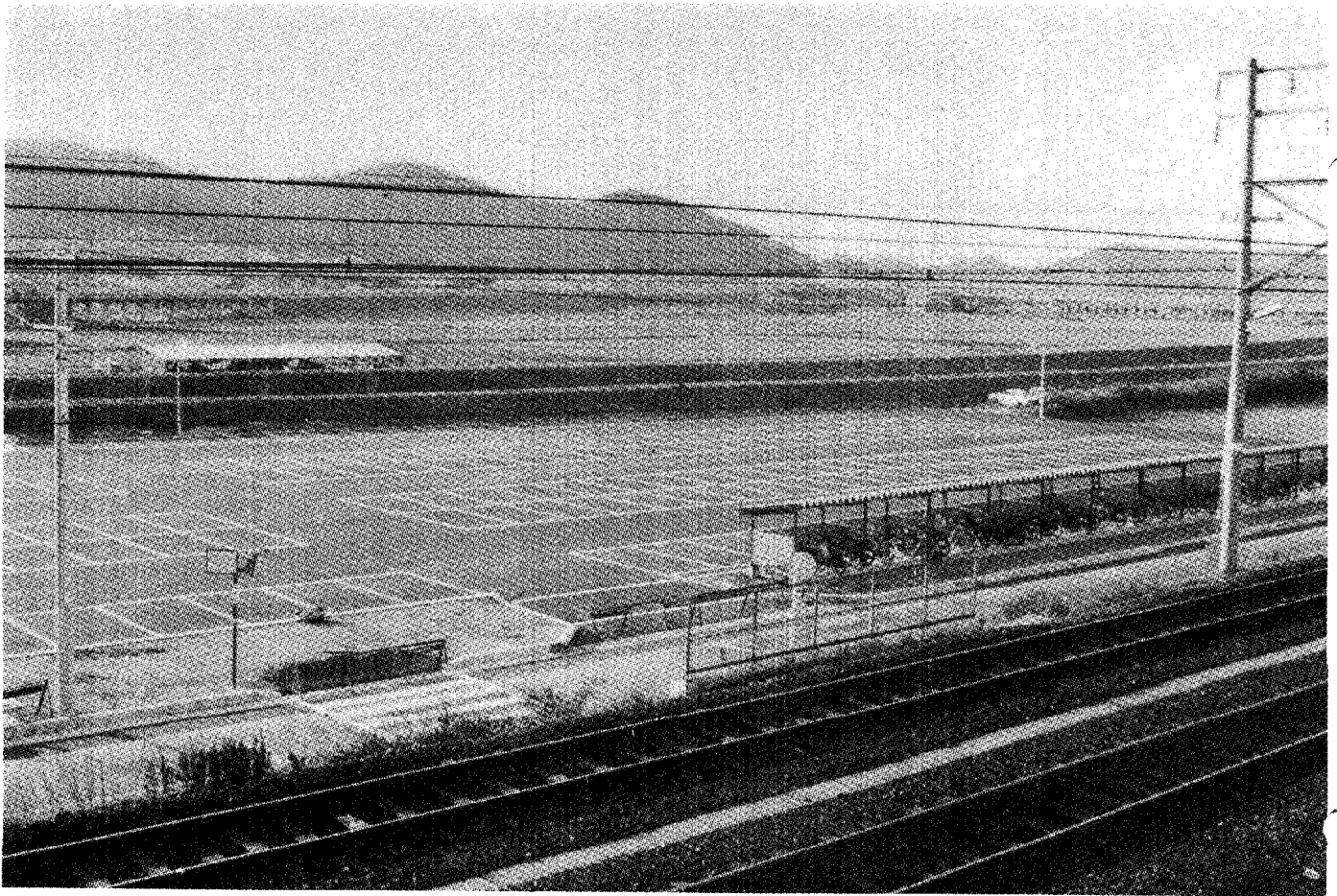

駅西駐車場整備完成

幸田駅西駐車場のアスファルト舗装工事が完成しました。今までの水たまりや、無秩序に車が置かれた駐車場も、この舗装工事で整然と引かれた区画線により幸田町の玄関口としてふさわしい駐車場に整備されました。

自動車駐車場	面積	6,700㎡
	収容能力	320台
	事業費	1,250万円
自転車置場	鉄骨トタン覆	
	面積	86.4㎡
	収容能力	80台
	事業費	380万円

主な内容

- 2～3P 町をきれいに
- 4～5P 取り組もう交通安全
空巣にご用心
- 6～7P もうすぐ1年生
- 8～9P 側溝工事などの制度
- 10～11P 転作目標配分決まる
カメラレポート
- 12～14P お知らせ

この缶捨てたのは
あなたではないですか？



国道248号線と県道との交差点付近 (深溝)

大切な資源を

不用意に捨てていませんか

ゴミを減らす工夫をしましょう

近年、全国各地において住民による集団廃品回収が活発化しつつあり、次第に省資源、省エネルギー意識は向上しています。しかし、空缶、ガラスビンは空地、川、道路、公園などいたるところに散乱して、資源のむだ使い、そして生活環境の悪化を招いています。

これは、まだ使い捨て生活の習慣化、ごみ処理の無料意識、省資源への無関心が消費者にあるためと思われます。

貴重な資源（空缶、ガラスビンなど）がゴミとなる前に、住民の方々のご協力で指定の不燃物収集場所への排出や廃品回収などにより、有効に資源の再利用を図りましょう。

特にアルミについては、原料から地金をつくるエネルギーに比べ、再生利用すれば実に二十七分の一ですみます。消費者の方々の省資源、省エ

エネルギー意識の高揚と、消費者の自覚により、消費生活から排出される不燃物（ゴミ）の減少を推進するようご協力をお願いします。

不燃物を出す時の注意
 ● 不燃物（缶、ビンなど）と、可燃物（生ゴミなど）はきちんと区別して、所定の場所へ排出する。

- 空缶
- ガラスビン
- 中身を空にする
- スチール缶とアルミ缶に分別する
- 足でつぶしておく
- 一定の場所に集める
- 中身を空にする
- フタ、センを取り除く
- 割らないこと
- 一定の場所に集める



ごみを少なくして

美しいまちづくり

一、九七五、〇一三

— 幸田町一年間の

集団回収実態 —

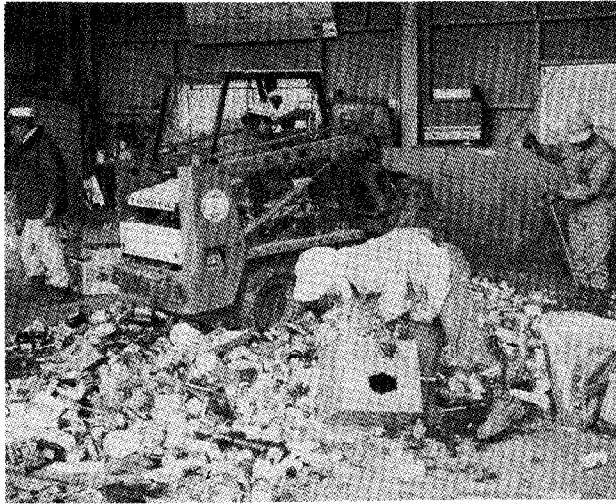

『一、九七五、〇一三』この数字は、町内で五十二年十月から五十三年九月までの一年間、集団回収により集められた廃品の売却金額です。この数字は、愛知県生活課の調査ですが、その内訳は、紙、繊維、金属などが約二百五十ト、ビン類が約二万

本、金額にして約一九八万円となりました。

愛知県全体としては、紙、繊維類が二万七千ト、ビン類が百十万本、その金額は二億二七〇〇万円余に達しています。ちりも積もればの例えのとおり集団回収の総力は山のような資源の再生を実現したことになります。資源の少ない日本では、この集団回収も、重要な省資源、省エネルギー運動となります。

さらには、一人の力を集団の力によって強化し気づかぬ人まで加えてゆく地域ぐるみのこの運動は、コミュニティ活動の一助となることはいまでもありません。

美しいまちづくりの

推進に一役

このような活動と意識が高まれば、当然捨てられるゴミの量は減り美しいまちづくりの推進

に一役果すのはまちがいありません。住民の一人一人の意識により、ゴミの少ない美しいまちづくりをしましょう。

《ゴミ減量作戦への提案》

- 散らさないようにしましょう
紙クズ、吸いがらはゴミ箱へ捨てましょう。
- 清掃をしよう
朝夕に家の前を清掃しましょう。
- 植えよう、育てよう

花と緑を大切にしましょう。

＊ ＊ ＊
＊ ＊ ＊

集団回収とは、生活系廃棄物のうち再生利用して再資源化できるもの(有価物)を市町村清掃事業に排出する以前に集団で回収して、資源回収業者へ売却すること。

処理事業

町の対応

ゴミ処理は、町の清掃行政として地域住民の福祉に大きく貢献を果してきました。

しかし、近年の清掃事業は、ゴミの増大と質的变化により処理能力の限界や、都市化の進展と住民意識の変化に伴う最終処分地の確保難などの問題を抱え、その対応が迫られています。

特に最終処分地の確保が困難であるため、ゴミの減量を目的として、種々の試みを積極的に

組み入れ、地域集団回収と有価物の資源化を推進することにより、減量を図りたいと考えております。

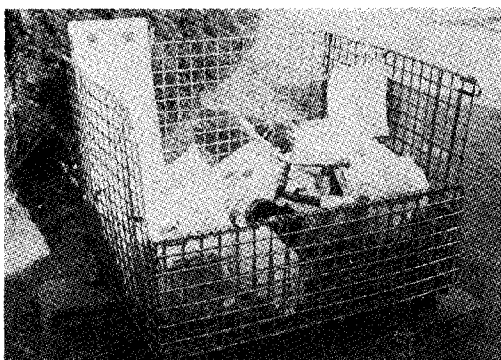

新しく登場したゴミ回収カゴ

みんなで取り組もう

交通安全

岡崎警察署管内の交通事故の発生は、二月十日現在、百二件と昨年同期に比べマイナス二十一件（十七割）の減少と良好に推移していますが、死亡事故は、五件五人と多発しています。これは、昨年六月末までの発生件数に相当します。

十七人増と最悪の状況下にあります。この死亡事故を分析してみると交通弱者の被害が多く、しかも、これらの被害は、いづれも交通弱者が第一原因となっています。

死亡事故の実態

- 悪質暴走行為による 二件
- 自転車乗りによる 二件
- こどものとび出しによる 一件

市町別交通事故数

(2月10日現在)

市町	岡 崎	幸 田	額 田	計
昭和55年	97	4	1	102
昭和54年	112	9	2	123
対 比	-15	-5	-1	-21

- 交通安全対策
- (一) 悪質運転者の追放
特に暴走族の排除
暴走しない、させないこと
- (二) 交通弱者の保護と教育
・こども、老人に対する安全意识の啓もう
一度止まって右、左、右の安全確認
・こども、老人および自転車乗りの安全指導
・自転車交通ルールの厳守

年代別交通事故数

(2月10日現在)

年代	交通弱者		一 般 (25~59歳)	若 者 (16~24歳)	計
	こども	老 人			
昭和55年	13	14	43	32	102
昭和54年	17	10	58	38	123
対 比	-4	+4	-15	-6	-21

- 交通指導の取締り強化
- (一) 交通監視の強化
葵部隊員全員街頭監視
朝夕の交通指導員立番
- (二) 機動部隊の集中投入

【年代別】
交通弱者の発生が横ばいで、特に老人の増加が目立っています。若者の死者が三人中二人は暴走によるものです。

道路別交通事故数

(2月10日現在)

年	国 道		主要地方道	そ の 他
	1号線	248号線		
昭和55年	12	13	16	61
昭和54年	16	17	16	74
対 比	-4	-4	±0	-13

【道路別】
主要地方道、県道、町道その他の減少が少なく、生活道路に危険性が高い。

原因別交通事故数

(2月10日現在)

年	車 両				歩 行 者		その他
	歩行者妨害	信号無視	一時不停止	優先妨害	不当横断	とび出し	
昭和55年	6	5	15	11	4	6	55
昭和54年	8	6	12	14	6	7	70
対 比	-2	-1	+3	-3	-2	-1	-15

【原因別】
車両においては、歩行者妨害、信号無視、一時不停止および優先道路妨害など悪質な違反が多く、歩行者では、横断不相当、とび出しが多い。

交通事故防止緊急体制中

今年にはいり、死亡者は昨年の同期に対し約二倍増という非常事態となっています。特に飲酒運転による事故は激増しています。

もう一度住民行動テーマを再確認!!
みんなの自覚で交通事故をなくそう。

絶対飲酒運転はやめましょう。

おでかけは 空き巣にご用心

〓 54年中の
犯罪状況 〓

下の表は学区別の犯罪状況を岡崎警察署のご協力によりまとめたものです。

学区別にみますと

○荻谷学区 (30件)

車両関係盗が十五件で全体の十七割、特に放置車両の「車上ねらい」六件と多く発生しています。

ちよつとの間でも必ず施錠をしましょう。

○深溝学区 (18件)

侵入七件、車両関係三件、その他六件と全体的に多く発生しました。

○幸田学区 (17件)

侵入盗十二件と特に多く、うち「あき巣ねらい」が九件でした。

必ず戸締り、隣近所との連絡、貴重品の保管、留守であることのわからない工夫と自主診断をしてみましょう。

○坂崎学区 (12件)

○豊坂学区 (10件)

両学区とも侵入盗が多く、坂崎では「事務所荒し」三件、豊坂では「あき巣ねらい」四件でした。

四月には「春の防犯運動」が実施されますのでこの機会に、

家庭、隣近所また寄合いなどで話し合いをするのも良いことです。

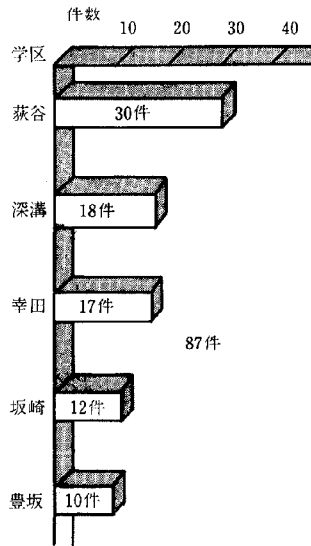

水道の漏水にご注意ください

水道課としては、みなさんの生活に欠かすことのできない「水」を断水することなくお宅へお届けする努力をしていますが、自然漏水や、他の工事の事故で、みなさんにご迷惑をおかけすることもあります。道路で漏水と思われる水が出ていましたら水道課までご連絡ください。

うかがっていますが、あまりの水量にびっくりして問い合わせる方もみえます。お宅の給水装置(止水栓から蛇口まで)での漏水は何の役もはたさず消えてしまいますし、多額の料金を払うこととなります。今一度漏水の有無を確認してください。

確認の方法

お宅の蛇口を全部閉めてメーターの赤い星が動いていれば漏水有り、止つていれば漏水なしです。

止水栓以降の管理は自分で行ってください。二か月に一度検針のためお宅

役場ガイド ⑪

水道課

清潔にして豊富低廉な

“水”の供給

幸田町の上水道は、昭和四十六年の通水開始からすでに全町に行届き毎日の生活に欠くことのできない上水道に成長いたしました。

常に施設の充実、改善に努め特に中心施設である永野ポンプ場においては八千立方メートルの貯水能力を持つにいたりました。

- 業務係
給水装置に関する各種届書受付処理、給水装置および代用配水管の設計、審査、施行、監督、開閉栓およびメーター取替、送水場加圧ポンプ場の維持管理、浄水作業、水質試験、電気保安業務
- 工務係
拡張事業計画、設計、施行、監督、配水管並びに付属設備の維持管理

この永野を始めとする大草、坂崎、市場、里、逆川の各施設の運転に万全を期しみなさんに安心して使用していただける水の供給を私達(課長以下七名)の使命として日夜努力を重ねています。

※水道に関してわかりにくい事柄または、おこまりのことがありましたらお気軽にご相談ください。

なお、水道課では次のような日常業務を行っています。

●庶務係
予算編成執行および決算、出納、その他会計事務、使用量の検針、料金の徴収

次回回は議事事務局の予定です。



今年もたくさんのおい子たちが小学校へ入学します。

入学予定者数は昭和五十五年二月十五日現在四百八十一名です。各校別の入学予定者数は次のとおりです。

坂崎小学校 四十二名
 幸田小学校 百二十四名
 中央小学校 七十九名
 荻谷小学校 七十二名
 深溝小学校 六十名
 豊坂小学校 百四名

なお、氏名の記載漏れ、誤字、脱字などありましたら、入学される小学校へ連絡してください。

(坂崎小学校)

- | | | |
|-------|-------|-------|
| 酒井啓子 | 深津清乃 | 杉浦加代子 |
| 石川智佳代 | 川又美恵子 | 浅井友実 |
| 山本美恵 | 山本恵美 | 山本みどり |
| 鈴木京子 | 高橋尚美 | 鈴木明美 |
| 小山恵実 | 平岩登志子 | 藪田淑子 |
| 加藤彩代 | 黒柳幸恵 | 小山正義 |
| 浅井容光 | 横田 悟 | 山本司将 |
| 平岩栄二 | 鈴木 誠 | 山本貴彦 |
| 中村 淳 | 斉藤雄一 | 山本久人 |
| 小山則政 | 山本寛基 | 蜂屋 正 |
| 鳥居英二 | 杉浦孝範 | 小林祐史 |
| 林 考春 | 柴田和博 | 藪田典正 |
| 西山泰輔 | 清水博達 | 山口佳良 |
| 近藤桃世 | 金沢弥生 | 杉浦菜理子 |

(幸田小学校)

- | | | |
|--------|-------|-------|
| 鴨下登美子 | 山本 恵 | 小野友寛 |
| 足立浩之 | 磯部 広 | 足立 慎 |
| 小川知士 | 小川すみれ | 山口 弘 |
| 伊奈正人 | 鈴木俊貴 | 杉浦由里 |
| 天野貴夫 | 内田里英子 | 山本孝夫 |
| 鈴木やよい | 吉本佳美 | 鴨下恵子 |
| 清水奈々 | 渋谷 響 | 山口亜弓 |
| 高橋和美 | 山本愛子 | 山本絵理 |
| 田島次男 | 加藤広信 | 石原千夏 |
| 坂上奈津子 | 松田義則 | 岡崎幸子 |
| 志賀政之 | 谷川小裕美 | 清水肖子 |
| 榊原康成 | 和田勇作 | 石原正三 |
| 伊与田享子 | 谷川弥穂 | 山本敏貴 |
| 谷川賀之 | 川口 忍 | 谷川 淳 |
| 石川裕章 | 阿部昌則 | 味岡 覚 |
| 宮沢宏次 | 只野 弘 | 石川真由美 |
| 山本直人 | 内田勇一 | 岡 博行 |
| 小笠原ゆりこ | 川田真巨 | 榊原知己 |
| 今泉 剛 | 前田麻里 | 柴田英里子 |

(中央小学校)

- | | | |
|-------|-------|-------|
| 間瀬朱里 | 白井 亮 | 成瀬充洋 |
| 小澤勝利 | 武富 悟 | 桜井美智子 |
| 小林慎子 | 本田桃子 | 都築康一 |
| 志賀淳子 | 本多広利 | 志賀健治 |
| 志賀直行 | 杉浦千浪 | 加藤祐士 |
| 柴田英和 | 塚本雄一郎 | 井村愛子 |
| 三木直人 | 松村美保 | 侘美雅士 |
| 坂口斉美 | 各務直子 | 渡辺いづみ |
| 渡辺美穂 | 舟橋 徹 | 山本さおり |
| 藤井利宏 | 大前真人 | 野部正道 |
| 田嶋美果 | 成瀬貴文 | 鴨下郁代 |
| 鈴木基喜 | 鈴木初音 | 鈴木真紀 |
| 鈴木朝美 | 野沢瑞穂 | 鈴木規人 |
| 佐野純子 | 甲斐輝能 | 成瀬智裕 |
| 三浦満美 | 荒島和敏 | 石川みどり |
| 稲吉めぐみ | 石川久子 | 志賀奈一 |
| 鈴木静江 | 杉浦賢人 | 竹尾年司 |
| 竹内嘉奈子 | 武藤善和 | 都築佳彦 |
| 永井 恵 | 小川晃生 | 鳥居みゆき |
| 牧野詠里子 | 山本 一 | 羽根潤幸子 |
| 花井松治 | 加賀千春 | 山田有香 |
| 花井里江 | | |

(荻谷小学校)

- | | | |
|-------|-------|-------|
| 池田大介 | 井料みのり | 志賀里美 |
| 山本直余 | 永井裕康 | 本多寛子 |
| 小野久佳 | 近藤隆仁 | 近藤龍樹 |
| 小野正義 | 志賀政子 | 鈴木朋美 |
| 河合 徹 | 有馬徳彦 | 中井早津紀 |
| 稲吉研二 | 角間一穂 | 児玉千里 |
| 高坂玉美 | 北沢 剛 | 三浦 優 |
| 沢村幸治 | 上野ちさと | 河合秀明 |
| 近藤進司 | 駒林克枝 | 沢村真里 |
| 酒井龍一 | 塩谷麻衣子 | 鈴木良三 |
| 小林寛幸 | 大竹香代 | 伊藤実紀 |
| 伊奈靖雄 | 塩谷美雪 | 村松靖之 |
| 花沢香代子 | 村松利江子 | 海藤さおり |
| 左右田美香 | 家子央浪 | 本多亜貴代 |
| 清水やよい | 山口貴充 | 塩谷美尾子 |
| 永塚智之 | 川村晋市 | 加藤通弘 |
| 鹽谷優子 | | |

(中央小学校)

- | | | |
|-------|-------|-------|
| 長谷 淳 | 坂牧行夫 | 岩瀬 学 |
| 中根徳男 | 山本浩昭 | 下山朋幸 |
| 金原秀人 | 鈴木秀典 | 中村伯広 |
| 浅井浩倫 | 柴田良昭 | 篠浦信隆 |
| 遠山宏理 | 丸山晃靖 | 松嶋姫里 |
| 澤井佳代 | 鈴木麻衣子 | 都築直美 |
| 国本昌子 | 志賀 薫 | 志賀ひとみ |
| 志賀太郎 | 志賀良江 | 池田博和 |
| 志賀玉奈 | 朝岡裕美 | 山口千絵子 |
| 杉山博昭 | 加藤留美子 | 志賀正綱 |
| | | |
| 内田 敏 | 稲吉伊代己 | 堀場昭良 |
| 杉浦 豊 | 山田篤史 | 辻本知宏 |
| 内藤勝己 | 浅井亮輔 | 本田 勉 |
| 内藤丈英 | 加藤幸治 | 小野博祥 |
| 内田真紀 | 森 明美 | 稲吉美香 |
| 内田真紀 | 伊藤幸子 | 内田秀子 |
| 山本菜津子 | 高井直美 | 山下忠士 |
| 岡田礼美 | 栗田幸暢 | 山本真樹子 |
| 高田直幸 | 貝吹雅美 | 平野美由紀 |
| 山崎明日香 | 香名真理子 | 野沢真由美 |
| 本田雅子 | 佐野由紀子 | 志賀亜矢子 |
| 本多留委 | 山本真衣 | 夏目幸枝 |
| 牧野由貴子 | 牧野加代子 | 桑門さやか |
| 鈴木麻希 | 須藤栄一 | 田畑城司 |
| 小山健二 | 尾崎健一 | 本田 晶 |



豊坂小学校

校訓

さどく
正しく
すこやかに

*八三〇サタデー集会

土曜日の八時三十分、今日も子供たちの元気な声がかかります。

子供たちから募集してつけたこの名前に、みんな大いに満足。自分たちの学級、学校、そして自分はその集団の一員であることを忘れてきている子供たち。離ればなれになっていきそうな



「みんなで楽しくジェンカをおどったね」

各学校の行事

学校名	主な行事	月日
坂崎小学校	・予餞会、学校田収穫米試食会	3月8日
	PTA役員会	3月9日
	・廃品回収 ・家庭教育学級閉講式、保護者会	3月15日
幸田小学校	・婦人会大草、菱池支部総会	3月8日
	・PTA臨時総会、教育講演会 PTAグループ活動閉会式	3月17日
荻谷小学校	・PTA役員会	3月1日
	・PTA総会、家庭教育学級閉講式、婦人会荻谷支部総会	3月12日
	・お別れ会	3月13日
深溝小学校	・卒業生保護者会	3月5日
	・6年生を送る会	3月8日
	・保護者会(1~5年)	3月22日
	・6年生自転車訓練	3月23日
豊坂小学校	・校内マラソン大会	3月1日
	・家庭教育学級閉講式、保護者会	3月13日
幸田中学校	・6年生を送る会	3月15日
	・予餞会	3月6日
	・1年保護者会 ・2年保護者会	3月18日 3月22日
小・中学校	・中学校卒業式	3月14日
	・小学校卒業式	3月19日
	・小中学校終業式	3月24日

現代の子供たちの心を何とか呼びもどし、集団の一員としての自覚と、豊かな人間性を取りもどさせたいというのが一番の願いです。内容は、三つの柱(学級紹介・委員会の発表・運動やゲーム)を中心とし、集会の運営進行は子供たちの手で行われます。

《今年度中の行事》

四月―一年生を迎える会

花のアーチをくぐってみんなの前に現れた一年生、大きな声で自分の名前を言ってくれました。

七月―七夕集会

学級対抗で七夕かざりのコンクールを行いました。趣向をこらした七夕かざりで運動場はいっぱい。最後にお母さんたちと一緒にフォークダンスを踊りま

した。

二学期には、カップコン競争やなわとび大会などを行いました。一番の盛り上がりは二学期最後のお楽しみ会でした。呼び物は学級マスコット大会で学級毎に廃品を利用してマスコットを作るのです。何週間も前からこっそり作っていたマスコットが、体育館狭しと立ち並びました。優勝したのは三年二組の美しいくじやくでした。これら数々の学級対抗の行事を通して、少しでも子供たちの心が通い合うようになつてくれれば幸いと念じ、今年度最後の「六年生を送る会」の準備にはげむ子供と教師です。

*

(深溝小学校)

- 内藤豊樹 伊奈宏之 内田幸長 岩瀬真人 中島はるか 稲吉美鈴
- 小久保嘉三 中島勝利 黒柳朋久 志賀雄一 夏目里枝 黒木理恵
- 夏目成章 首藤隆宏 佐野卓也 玉木ちはる 古市泉 水野清子
- 山下清二 本多政義 石川吉治 永井康之 星野忠裕 加藤吉浩
- 伊与田智 山本善也 畑信隆 夏目正弘 鴨下良一 岩月歩
- 森永かおり 高井俊江 間瀬嘉乃 岩月治 長谷和明 滝本晶代
- 山本里衣子 三浦直子 児玉仁美 伊沢幸美 片岡由紀子 森政典
- 稲吉香絵 永井希世子 宇都野由美 伊沢幸弘 戸田伊織 中川広美
- 犬塚真美 日比野美咲 山本美咲 伊藤京子 山田純子 西村紀章
- 三浦和代 三浦史寛 田中良積 本多佐代子 来嶋克彦 山田純子
- 平野進也 大竹秀典 山本陽市 志賀康信 山本宏晃 加藤恭子
- 長谷学 堀内明日花 日高卓司 杉浦貴行 春井と江 佐野宗弘
- 金毛利正晴 大岡加代子 戸田良和 春井と江 佐野宗弘 佐野直子
- 伊藤准子 沼倉琴美 星野雅春 佐野篤司 高橋日出子 新保美保
- 石田純子 大場永味 山本淳一 高橋日出子 新保美保 鳥居操
- 鴨下しのぶ 馬場信 佐藤友治 大須賀仁哲 久米香奈子 山本由里子
- 斉藤豊文 稲吉順子 長坂和将 久米香奈子 山本由里子 宮崎陽子
- 沼倉勝尋 齊藤敦 音部武彦 田境美保子 田中順次 長谷美幸
- 金子昌浩 黒野加詠 岩瀬洋子 長谷真人 田口奈美 平岩やよい
- 上野博樹 壁谷均 内藤妃臣子 田口奈美 平岩やよい 寺田妙子
- 飛田誠一 中根康博 鈴木愛子 牧野元春 近藤輝美 阿部智之
- 岡田浩平 岩瀬香世子 杉浦友紀 近藤輝美 阿部智之 市川仁美
- 正留辰章 岩本恵実 神谷孝宏 小林智尋 豊嶋幸夫 小倉五月
- 草深一知 山口健一 松下恵美 井上寛之 佐々木誠司 千本美穂
- 大竹由紀男 新美名由樹 来直人 鈴木圭介 鎌田あゆみ 手嶋徳弘
- 飯嶋宏仁 吉筋康裕 前川尚也 鈴木知幸 杉浦輝彦 大須賀子絵
- 和田悦子 山本高史 高須敦也 左右田香織 近藤 恵 大野晴彦
- 長谷繁樹 神谷直美 永谷蘭子 神谷伸介 加藤靖子 梅村武生 牧野美奈子 近藤美保
- 神谷伸介 加藤靖子 梅村武生 大須賀貴良 大野浩司 大岳由貴子

(豊坂小学校)

- 夏目純子 岩瀬仁史 酒井和代 中島保志 大須賀のぶ

法面埋立には
道路の排水施設を

道路に対する工事には

承認・許可が必要

道路は私たちの生活と密接な関係にあり、道路を根幹に生活圏が形成されます。そのため、道路は一般交通の用に供される公の施設とし、その目的達成のために必要な限度で、私権の行使が制限されています。

そこで、道路管理者以外の者が道路に関する工事（道路の原形・施設等を変更）をする場合は、道路管理者の承認が、また道路に個人的な物件を設ける場合は、道路管理者の占用許可が必要とされています。

「承認のいるもの」

具体例

- ① 乗入口のため、ガードレール・歩車道分離ブロックの除去・歩道の切り下げなど
- ② 道路法面の埋立てなど

特に②については、宅地・農地造成により、法面を無断で埋立して放置しておく、路面雨水排水の不良、または敷地排水で道路への被害、交通事故、あ

るいは隣接地等への侵水被害のもとになる場合があります。

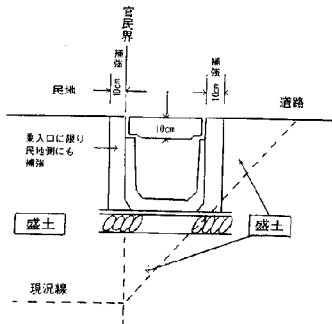

▲承認工事の具体例

「占用許可のいるもの」

具体例

- ① 電柱、電話ボックス、広告塔、石碑など
- ② 水管、下水管、ガスパ管など
- ③ 歩廊、雪よけ、日よけ、アーケードなど
- ④ 露店、屋台、商品置場など
- ⑤ 看板、旗ざお、工事用足場

工事用材料など
これらの「承認工事」や「占

用工事」をする方は、役場土木課で手続上のことや構造上、あるいは警察等への協議内容などを指導を受けて施工されるようお願いいたします。

河川水質検査結果

下の表は昨年十二月二十日に町内の河川で採水した水質検査結果です。

水質汚濁に係る環境基準に照らし合わせるとPHは全地点とも基準値範囲内でした。DOも基準値範囲内でした。BODは柳川、尾浜川、広田川、前田川、柳川、中々川が基準値をこえています。SSは全地点基準値以内です。大腸菌群数は全体にかなり高い数値がでて

います。この検査結果をみますと検査河川中最もきれいな川は拾石川といえるでしょう。

検体名	気温 ℃	透視 度	水素イオン濃度 (PH)	溶存酸素(DO) PPM	生物化学的酸素 要求量(BOD) (20℃, 5日間) PPM	浮遊物 PPM	大腸菌 (1000M) 群 ml	化学的酸素要求 量(COD)(10 0℃, 30分間) PPM	NとしてPPM	総窒素
柳川	16.0	30以上	6.8	8.7	6.2	9	93,000	7.7		3.1
尾浜川	16.0	30以上	6.7	9.8	5.5	10	43,000	5.8		3.3
赤川	18.6	30以上	6.6	8.5	2.7	13	15,000	5.5		1.9
広田川 (六十石)	18.2	30以上	6.6	11.0	5.3	6	43,000	5.4		1.9
広田川 (毛倉橋)	18.5	30以上	6.8	10.1	4.9	5	43,000	5.6		2.2
相見川 (熊谷橋)	15.4	30以上	6.8	9.8	3.5	5	4,300	4.0		3.1
前田川	17.8	30以上	7.1	11.9	9.0	8	43,000	6.6		2.8
拾石川	18.8	30以上	6.9	10.2	2.4	17	9,300	3.4		2.0
柳川	17.2	30以上	6.6	7.9	8.1	11	24,000	8.4		3.1
広田川 (新田橋)	16.7	30以上	6.6	8.3	4.1	11	43,000	5.3		2.8
中々川	19.0	30以上	7.6	9.8	7.0	6	150,000	7.7		3.1
環境基準	—	—	6.5以上 8.5以下	5以上	5以下	50以下	—	—		—

しかし、前年十二月に検査した結果と比べると全般的に悪くなっています。これは生活排水をそのまま道路側溝や農業用水路に流したり、し尿浄化槽の管理不足に原因があると思われる

用語説明

PH 酸性・アルカリ性の指数
七が中性で以下が酸性、以上がアルカリ性

DO 汚濁された水ほどDOが減る。

BOD 汚濁されていると高い

SS 水に溶けない2mm以下の粒子の量
大腸菌群数 し尿等による汚染の指標

町では生活雑排水処理槽の設置を推進しています。設置者には補助金制度もありますのでご協力ください。し尿浄化槽の適正な管理で川をきれいにしま

建設・土木執行状況

工 事 名	場 所	工 事 概 要	工事費(万円)	請 負 業 者 ・ 工 期
◆土木課執行				
道路災害復旧工事	長嶺字 大沢	工事延長=8.0m、復旧延長L=6.0m W=4.0m コンクリート法止工=6.0m H=2.0m	40	畔柳組 55.1/18~3/3
〃	長嶺字 花駕	工事延長L=15.0m W=6.0m ブロック積法止工L=15.0m A=44.4m ²	113	畔柳組 55.1/18~3/17
〃	坂崎字 丸池	工事延長=17.0m ブロック積法止工Sℓ=2.37m A=40.29m ²	100	三河建設 55.1/18~3/17
〃	大草字 向野	工事延長=15.0m コンクリート法止工L=15.0m H=2.0m	95	石原組 55.1/18~3/3
〃	須美字 毛深	工事延長=34.5m 嵩上工L=34.5m H=0.8m	100	梶川組 55.1/18~3/17
〃	逆川字 大岩	工事延長=18.0m ブロック積工Sℓ=1.93~2.71m L=18.0m	120	山本建設 55.1/18~3/17
河川災害復旧工事	坂崎字 海老子	工事延長=34.0m ブロック積護岸工=34.0m A=99.3m ²	290	林建設 55.1/18~3/25
〃	坂崎字 山添	工事延長=18.0m、小口止工1基 ブロック積護岸工L=18.0m A=44.3m ²	150	三河建設 55.1/18~3/25
〃	坂崎字 海老子	工事延長=14.0m ブロック積護岸工L=14.0m A=40.88m ²	130	林建設 55.1/18~3/25
〃	深溝字 羽根	工事延長=16.5m、小口止工2基 ブロック積護岸工L=16.5m A=40.59m ²	140	村越建設 55.1/18~3/25
〃	深溝字 曲木	工事延長=38.0m 三面張護岸工L=38.0m	265	村越建設 55.1/18~3/25
〃	芦谷字 坂下	工事延長=51.0m、小口止工1基 ブロック積護岸工L=51.0m A=119.9m ²	370	兵藤組 55.1/18~3/25
〃	桐山字 御林野	工事延長=38.55m ブロック積護岸工L=38.55m A=116.4m ²	320	幸南建設 55.1/18~3/25
〃	桐山字 鼓沢	工事延長=4.5m、小口止工2基 ブロック積護岸工L=4.5m A=11.07m ²	70	幸南建設 55.1/18~3/13
〃	深溝字 林畦	工事延長=22.5m、小口止工4基 ブロック積復旧延長L=16.0m	158	村越建設 55.1/18~3/25
〃	深溝字 曲木	工事延長=20.0m、帯工1基 三面張護岸工L=20.0m	165	村越建設 55.1/18~3/25
〃	深溝字 曲木	工事延長=25.0m、帯工1基 三面張護岸工L=25.0m	193	村越建設 55.1/18~3/25
〃	逆川字 奥	工事延長=22.0m、小口止工2基 ブロック積護岸工A=54.12m ²	190	長坂建設興業 55.1/18~3/25
前田下水路築造工事	菱池字 荒田	工事延長=33.855m、下水路工 (ℓ=27.855m ℓ=2.0m ℓ=4.0m)	520	山本建設 55.1/22~3/25
道路改良工事	逆川字 大岩	工事延長=149.5m W=6.5m 側溝延長=189.15m、路盤工A=983m ²	950	植村組 54.12/27~55.3/10
◆土地改良課執行				
道路災害復旧工事	久保田 字柳下	工事延長=14.0m、小口止工2基 練積ブロック積L=11.0m	55	林建設 55.1/19~2/12
頭首工災害復旧工事	菱池字 桜塚	平張ブロック=10.56m ² 、張芝=6.0m ²	95	和幸建設 55.1/19~3/8
水路災害復旧工事	野場字 東野	三面張水路工 L=35.0m	135	豊坂建材 55.1/19~3/8
道路災害復旧工事	須美字 地獄	練積ブロック工 L=11.0m	95	長谷工務店 55.1/19~2/22
〃	桐山字 立岩	練積ブロック工 L=19.7m	180	長谷工務店 55.1/19~2/27
農村総合整備モデル事業	大草字 下羽根	工事延長=368.0m U字溝、ヒューム管、コンクリート工	450	錦工務店 55.1/22~3/25
〃	永野字 池田	工事延長=67.0m 組立水路、特殊U字溝、暗渠工	112	村馬建設 55.1/22~3/25
〃	坂崎字 竹下	工事延長=168.7m 組立水路L=163.3m、集水軒4か所	110	三河建設 55.1/22~3/25
◆教育委員会執行				
給食センター改造工事	芦谷字 狭間	エアーカーテン取付工=4台 チンパー=3台、ダンパー=1台取付	82	三河建設 55.1/19~3/10
中学校校舎補修工事	菱池字 黒方	外壁モルタル補修、天井補修 体育館補修、木造平家廊下補修	80	ニシオ 55.1/19~3/10

転作目標部落別配分決まる

—米作農業をみなおそう—

政府古米が国民食糧の七か月分にも匹敵するほどの量となり、水田利用再編対策も大幅な計画変更を余儀なくされ、本町には昨年より平均四割増の目標が県

より示されました。町ではこの配分にあたり、「米生産調整協議会」を開き、慎重に審議を重ね、二月二十三日に最終決定をしました。

米の依存を許さなくなった今日、農業のあり方を真剣に考えていくため、町では麦作の集団化などを推進していこうと考えております。農家のみなさん、現状をご理解いただき、昨年以上のご協力をお願いいたします。

部落転作目標面積

地区名	目標面積
長嶺	431 a
久保田	443
坂崎	1,516
大草	2,080
高力	846
鷺田	875
東部	471
新田	486
岩堀	1,481
横落	54
荻	988
芦谷	592
幸田	74
市場	647
里	598
海谷	372
野場	1,709
永野	473
須美	442
六栗	350
上六	288
桐山	290
逆川	294
計	15,800 a

生産組合長会長に

中根梅一氏(里)

国際情勢が極めて不安定の昨今、しかも農畜産物の輸入問題などを抱えた我が国では、水田利用再編対策をはじめとした農政諸問題に直面し、前途多難な道程を歩んでおりますが、このたび行政と末端農業者とのパイプ役ともいべき主任生産組合長会が開かれ、次のとおり役員が決まりました。

一年間の活躍が期待されます。

昭和55年度主任生産組合長名簿

◎会長 ○副会長

部落名	氏名	部落名	氏名
◎長嶺	山本 傅次	◎幸田	加藤 哲郎
○久保田	鈴木 正治	◎市場	齊藤 武夫
○坂崎	黒柳 一義	◎里	中根 梅一
○大草	足立伊佐治	◎海谷	河井 寛
○高力	川口 幸雄	◎野場	天野 常雄
○鷺田	鈴木 義一	◎永野	山本 豊
○東部	宮地 勲	◎須美	平岩 昇
○新田	都築 良雄	◎六栗	平野 喜男
○岩堀	鈴木 勲治	◎上六	広野 喜男
○横落	都築 秀雄	◎桐山	平野 包雄
○荻	内田 勝浩	◎逆川	市川 為俊
○芦谷	夏目 良雄		稲吉 正一

安くて好評—建物共済

共済金額 115億円突破!!

幸田町建物共済推進協議会では、昨年12月、生産組合役員さんを通して加入推進を行った結果、共済金額が総額で115億2,190万円（前年対比18%増）になり、県内町村の部では昨年に続きトップクラスの実績を誇っています。

加入戸数 2,244戸
 加入共済金額 火災共済 112億9,440万円
 総合共済 2億2,750万円

※加入申込みは、いつでもできます。

農業共済—水稻

昭和54年度水稻共済金を支払いました。

支払対象戸数 619戸
 水稻共済金支払額 741万2,440円
 支払先 農協個人口座へ振込



小玉五市氏に

高齢者叙勲

小玉氏は、元幸田町農協組合長として多年にわたり農協事業の発展に尽くされたほか、土地改良事業等、特に農業の発展に貢献された功績により、勲六等単光旭日章を受章されました。

今年満八十八歳を迎えられ益々ご壮健な氏の業績に対し、敬意を表するとともに受章をお祝い申し上げます。



県土木部次長 幸田町を視察

二月二十日、県土木部次長、岡崎土木事務所長等が本町を訪れ、県事業の一層の推進を望む地区役員の声を聞くと共に、道路、河川の現地視察を行いました。



自作視聴覚教材 コンクール 入賞

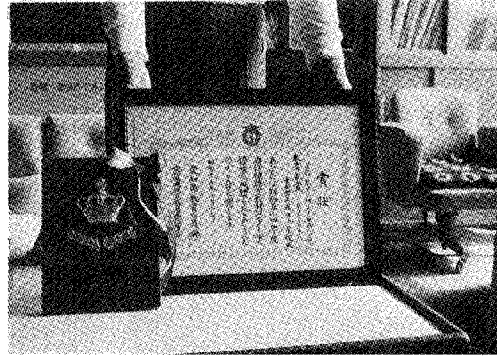

二月十九日、県の主催で行われた八ミリ映画、スライドなど七部門にわたるコンクールのうち、八ミリ学校教育部門での町内三小学校が上位入賞しました。特に深溝小学校の「米づくりときかい化」は、九十五点中最高位の教育長賞となり、高い評価を受けました。十三分五秒の中に平凡で地味な農業の実態と、感動を集中させるため、一年がかりで製作した大作で、農家の人の声で「便利になったが」と結び、全国的な農業構造にまで及んでいます。

すがすがしい汗を流し 名所・旧跡めぐり

― 歩け歩け運動 ―

本年度町民総スポーツ運動のファイナルとして、二月二十四日歩け歩け運動を行いました。三歳から七十八歳までの五百七十四名が参加し、北東部周辺の名所・旧跡をたずね歩き、初春の一日を、心のふれあいを求めながらすがすがしい汗を流しました。



◀ 中央小学校



完成間近

▶ 鷺田保育園



なくそう

悪書自動販売機

青少年によい環境を

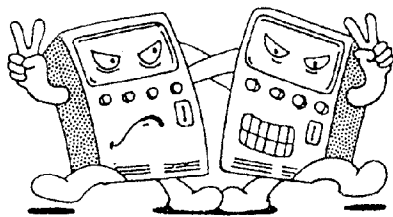

*場所提供をたのまれたら、ためらわず断わりましょう。
*自動販売機に目をくぼり、青少年に好ましくない本を入れさせないようにしましょう。
*地域の人達からのおしかりが一番こわいのです。

老人福祉センター行事

文化協会芸能訪問

- 3月11日 民謡
- 14日 日舞
- 25日 琴
- 28日 日舞・吹奏楽

健康相談 毎週火・木曜日

国民年金の現況提出時期変更

誕生月の末日 (⇨現行2月15日)

ただし今年度については、1、2、3月生まれの方は今までどおり2月15日です。

4月以降の誕生月の方は、誕生日の1か月前に用紙が送付されますので、誕生月末日までに必ず提出してください。

国民年金保険料の改定

55年4月分から、保険料が次のとおり改定されます。

1か月 3,770円 (⇨現行3,300円)

住民異動の届出をお忘れなく

間もなく進学、就職、婚姻などの関係で転入、転出の異動の最も多い時期を迎えます。

住民票への記載などは、みなさんの権利、義務に重要な関係がありますので、異動を生じた時は**14日以内**に必ず住民異動届出をしてください。

保健課から

有線3463

3種混合予防接種

対象者 52年9月1日～53年1月31日の出生者
日程表

月	日	曜	実施会場	受付時間
3月	25日	火	母子健康センター	午後1:30～2:30
	28日	金	〃	〃

不用犬引取り日

3月6日 } 役場裏庭に午前11時半までにつれて
3月19日 } きてください。
4月3日 }

土木課から

有線 2372
6581

幸田深溝土地区画処分予定

本組合の保留地予定地について近日中に処分を予定します。

場所 大字深溝地内 (三ヶ根駅北西)

区画数 5区画

※詳しくはおって新聞などで発表します。

総務課から

有線2026

行政相談

とき 3月19日(水) 午前9時～正午

ところ 中央公民館 第5会議室

相談員 横井一夫 TEL 2-0364

※日頃お困りの事(役所仕事など)を遠慮なくお申出ください。

交通事故巡回相談

とき 3月19日(水) 午前9時～正午

ところ 中央公民館 第5会議室

相談員 愛知県交通事故相談員

※示談、保険の請求などでお困りの方など。

自衛官(2等陸海空士)募集

詳しくは、総務課または、自衛隊岡崎出張所へ。TEL 0564-21-7303

税務課から

有線 2027
6591

固定資産課税台帳の縦覧

例年のように地方税法第415条の規定により、昭和55年度分固定資産課税台帳の縦覧をします。

期間 3月1日～3月21日 (21日間)

時間 午前8時半～午後5時

(土曜日の午後および日曜・祭日を除く)

場所 役場税務課

住民課から

有線 2457
2015 (受付)

法律相談(無料)

とき 3月19日(水) 午前9時～正午

ところ 中央公民館 第1会議室

相談員 弁護士・村越 健

(受付は午前11時まで、予約は住民課戸籍係へ申込みください。)

心配ごと相談

とき 毎週水曜日 午前9時～正午

ところ 中央公民館 第5会議室

相談員

3月5日 上杉うた子・兼原精一

12日 清水繁雄・占部桂順・渡辺一雄

19日 大須賀武一・宇都野かな江

26日 黒柳百合子・藤江芳恵・永井まさ

※電話による相談もできます。TEL 2-1111

身障者相談コーナー

とき 3月11日(火) 午前10時～午後3時

ところ 中央公民館 第5会議室

相談員 愛知県身体障害者相談員 有馬茂男

相談内容 身体障害者に関する事項全般

お
知
ら
せ

役
場
☎
二
一
一
一
(代表)

募集しています

内部障害者指導所

内部機能に障害をお持ちの方に、生活指導と職業訓練を行っております。

- 募集科目
- ・経理事務
 - ・騰写・タイプ印刷
 - ・洋裁
 - ・ラジオ・テレビ
 - ・編物

- 入所資格
- ・内部障害者で入所を必要とする人
 - ・義務教育を終えた15歳以上の人
 - ・伝染性疾患・精神障害のない人

※詳しくは、岡崎市欠町栗宿18

愛知県内部障害者指導所
(☎0564-22-5113)

岡崎職業訓練校

- 募集科目
- 機械製図科 30名 (1年間)
 - 機械科 30名 ()
 - 電気工事科 20名 ()
 - 自動車整備科 30名 ()

資格 年齢30歳以下で、高校卒業以上(今春卒業見込含む)

※詳しくは、岡崎市美合町平端24

愛知県岡崎職業訓練校
(☎0564-51-0775)

刈谷東高校「通信制」生徒

募集科目 普通科(300名)

資格 中学卒業、同見込者、同等の学力があると認められる者

出願期日 3月17日～4月5日

出願先および問い合わせ先

刈谷市半城土町三ツ又20

愛知県立刈谷東高校

(☎0566-21-3349)

「国の進学ローン」案内

目的 高校、高専、専修学校、大学などに進学するための資金の融資

融資期間 高校3年以内、大学4年以内

取扱期間 1月～4月

※詳しくは、国民金融公庫岡崎支店

(☎0564-24-1711)

幸田町交通事故概況

	死亡(人)	重傷(人)	軽傷(人)	計(人)	件数(件)
1月	0	0	6	6	4

幸田町犯罪概況

	侵入盗	車両関係盗	その他	計(件)
1月	4	2	2	8

教育委員会から

有線 2021
2028

55年度学校・町体育施設利用

登録申請は3月31日までに

申請施設 学校体育施設・町体育施設

受付期間 3月1日～3月31日

受付・問い合わせ先 教育委員会

※申請には団体(10人以上)責任者の印鑑が必要です。

スポーツ愛好者の会員募集中!

スポーツをこれから始めたいと思っている方はぜひ下記へご一報ください。

スポーツ団体名	申 込 先		TEL
軟式野球連盟	深溝字西向野1	加藤 大吉	2-2162
ソフトボール連盟	菱池字地藏堂75-1	鈴木 道夫	2-0528
幸田テニスクラブ(軟式)	逆川字大岩34	春日井輝彦	2-5067
排球会(バレーボール)	大草字羽根24	清水 忠	2-0503
幸卓会(卓球)	大草字南川後5	羽根淵 悟	2-0093
バドミントンクラブ	長嶺字北郷中24	本田 章	2-4675
バスケットクラブ	菱池字寺東11	小林 正忠	2-7092
スポーツ少年団(剣道)	上六栗字金ヶ崎	花岡 民夫	2-0647

お知らせ

役場 ☎ 21-1111 (代表)

消防署から

有線6565

防災キャンペーンテレビ放送

「くらしの中の防災」

(東海テレビ) 3月9日 火災と避難
 (午前8時25分) 16日 火災と予防
 (~午前8時半) 23日 火災と安全
 30日

「防災ミニ百科」

(中京テレビ) 3月6日 消防の役割
 (午前11時25分) 13日 初期消火のすすめ
 (~午前11時半) 20日 煙の恐ろしさ
 27日 少年消防クラブ

※枯草火災が多いので十分注意してください。

議会事務局から

有線2451

あなたも傍聴を(3月定例議会)

3月7日より定例会が開かれます。

傍聴はどなたにもできますので、ぜひ一度どうぞ。 問い合わせは議会事務局へ

当直医

*診療時間＝午前9～12時・午後2～6時
*3月2日は、2月号に掲載

3月 9日		
内科又は小児科	中尾医院	柱 51-0018
外科	別府医院	鴨田 22-4139
産婦人科	河合医院	能見 21-6591
皮泌科	鳴田医院	7階 24-6555
耳鼻咽喉科	岡田医院	六名 53-8292
眼科	南部医院	羽根 51-5334
3月 16日		
内科又は小児科	柱診療所	柱 51-4076
外科	林病院	広幡 23-5221
産婦人科	遠山病院	鴨田 21-7946
皮泌科	長谷川医院	伊賀新 23-1871
耳鼻咽喉科	康生病院	康生南 21-1340
眼科	伊藤医院	亀井 21-3313
3月 20日		
内科又は小児科	大見医院	上青野 43-2128
外科	長坂記念病院	能見 21-2032
産婦人科	長坂病院	矢作橋 31-3170
皮泌科	渡辺医院	福寿 23-8005
耳鼻咽喉科	島田病院	伝馬 21-3387
眼科	岡田医院	八幡 21-0134
3月 23日		
内科又は小児科	長谷医院	福桶 43-2150
外科	竹内医院	松本 22-1260
産婦人科	田那村病院	康生南 23-8161
皮泌科	亀井医院	伝馬 22-5110
耳鼻咽喉科	山本病院	連尺 21-0359
眼科	佐野医院	門前 21-4909
3月 30日		
内科又は小児科	村山医院	中島 43-2027
外科	水野医院	能見 23-7158
産婦人科	神谷医院	明大寺 51-5037
皮泌科	荻須医院	篁田 21-0781
耳鼻咽喉科	中野医院	本町 22-0261
眼科	杉浦医院	康生東 21-4880

なお、歯科は岡崎歯科医師会館（岡崎市六供町三本松）で診療。時間午前9時～11時
診療時間内に受けてください。
保険証を持参してください。

母子健康センター行事

月日	曜	行事	時間	備考
3月12日	水	母親教室	午前9:30開講	妊産婦
		妊婦検診	午後1:30～3:00受付	妊婦
3月13日	木	母親教室	午後1:00開講	妊産婦
3月14日	金	1歳6か月児検診	午前9:30～11:00受付	53.8.9～53.9.14出生者
		3歳児検診	午後1:00～2:00受付	52.2.9～52.3.14出生者
3月19日	水	予約児検診	午前9:30～11:00受付	
		8か月児検診	午後1:00～2:00受付	54.6.21～54.7.19出生者
3月26日	水	乳幼児相談	午前10:00～11:00受付	
		妊婦検診	午後2:00～3:00受付	妊婦
4月2日	水	3か月児検診（離乳食講習）	午前9:30～10:30受付	54.12.6～55.1.2出生者

乳幼児検診・妊婦検診には必ず母子手帳を持参ください。

戸籍異動

一月一日～三十一日届出
おめでとうございませす。(順不同)
出生児 (48名)
父 区
高里 久保 六草 大岩 鷺田 田田 堀 粟 草
繁一 修久 直四 享常 満輝 慎
和彦 一見 樹郎 治幸 夫美 吾
高里 久保 六草 大岩 鷺田 田田 堀 粟 草
力 田 栗 草 堀 田 田 堀 粟 草

古閑 稲吉 山本 秋山 森保 稲吉 志賀 鈴木 山下 加藤 石川 黒川 尾崎 成瀬 佐野 井上 杉山 松尾 齋藤
武士 恭子 知孝 和貴 ひろ 美穂 稔 紀子 裕俊 幸子 希子 祐美 友美 未弥 徹男 由子 勇作 佳実 邦博
龍一 晃薫 孝豊 行政 五重 盛勇 良孝 初誠 孝直 俊
巳博 春 春 雄 巳 雄 明 幸 夫 行 男 司 樹 亮
高里 大芦 鷺幸 幸鷺 鷺六 鷺芦 岩鷺 須大 鷺鷺 市
力 草谷 田田 田田 田田 粟田 谷堀 田美 草田 田場

おくやみ申し上げます。(13名)
死亡者 区
高木 清一 86年令 主 岩堀
稲吉 是る 90年令 主 逆川
草次 學二 83年令 主 幸田
牧野 傳一 79年令 主 芦谷
金澤 兼造 55年令 主 坂崎
稲吉 兼造 54年令 主 逆川
真鍋 藤三 64年令 主 荻
天野 敬次郎 32年令 主 野場
伊澤 爲三郎 86年令 主 野場
石川 ひで 73年令 主 野場
谷川 ちりな 81年令 主 野場
杉浦 勇治 82年令 主 野場
都築 勇治 82年令 主 野場

桐戸 貴代 伊和夫 春夫 保陽 憲二 正巳 成彦 清俊 倫夫 茂和 秀行 秀敏 文雄 義和 和己 義弘 新一 正平
尾崎 由佳理 市川 佳実 塚本 直忠 岩永 真理子 安藤 可世子 杉浦 友美 大平 麻友美 黒柳 千宜 平松 和美 三浦 慶子 須原 里子 高田 優一 渡邊 英仁 水野 真喜 永谷 真顯 稲吉 江里 永谷 宗徳 桐戸 貴代



最高1,000万円

まで契約できます。

愛知県が保障する火災共済にご加入を!!

愛知県に居住の方、または県内に勤務されておられる方ならどなたでも加入できます。

火災共済にご加入ください。

●●●加入案内●●●

- (1) 50万円を一単位として、建物、家財併せて一世帯最高1,000万円まで借家にお住いの方については家財のみ 300万円までご契約できます。(申込日の翌日の正午より1年間有効)
- (2) 火災の時は契約額の範囲内で50万円までは実損額(50万円をこえる時は実損+比例)を速やかにお支払いします。
- (3) 水損(類焼を防ぐ為の消火放水による損害)の場合でも契約金の一割を限度として支払います。
- (4) 一般保険会社の場合は、同一物件の財産評価額以上の契約は無効になりますが、当共済の場合は一般保険会社、他の共済組合とも関係なく共済契約ができ、共済生協独自で共済金を支払います。
- (5) 加入申込と同時に出資金 100円を出して頂きます。(脱退の時は出資金をお返しいたします) 継続契約の場合は出資金はいりません。

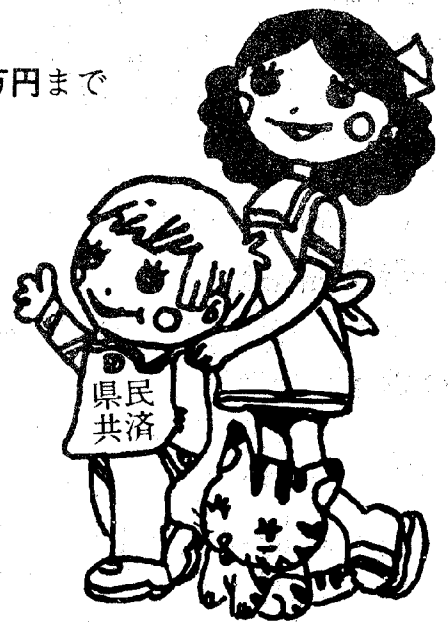

建物の延面積別の共済金最高限度額一覧表

建物の用途	共済掛金 1単位50万円 につき	共済金の最高限度			
		建物面積	建物・家財併せて	建物のみ	家財のみ(借家を含む)
専用住宅	木造年 750円	49.5㎡未満 (15坪)	300万円まで	200万円まで	100万円まで
	耐火年 500円	49.5㎡以上 (15坪)	500万円まで	400万円まで	200万円まで
店舗併用住宅 事務所	木造年 1,700円	6.6㎡以上 (20坪)	800万円まで	700万円まで	300万円まで
	耐火年 1,100円	9.9㎡以上 (30坪)	1,000万円まで	900万円まで	300万円まで
作業場併用住宅	木造年 2,550円	木造アパート類、家財		100万円まで	
	耐火年 1,700円				
木造のアパート類	年 1,300円				

申込み問合せ

幸田町消防署 庶務係

TEL 2-3822 有線 6565

愛知県共済生活協同組合

名古屋市中区伊勢山一丁目8番22号 ☎ 460

(愛知県生活文化会館内)

TEL (052) 331-7526・7952

安い掛金で 大きな保障!

“こどもさんも、
加入できます。

生命共済

◇保障と月額共済掛金

1月当り共済掛金	A コ ー ス			B コ ー ス	
	1口 1,000円	2口 2,000円	3口 3,000円	(1口) 800円	
交通事故で死亡したとき	総額 400万円 内訳一時金 100万円プラス 年金総額 300万円	総額 800万円 内訳一時金 200万円プラス 年金総額 600万円	総額 1,200万円 内訳一時金 300万円プラス 年金総額 900万円	一時金 321万円	
不慮の事故で死亡したとき	200万円	400万円	600万円	200万円	
病気で死亡したとき	100万円	200万円	300万円	100万円	
不慮の事故 による 交通事故	一定傷害	100万円~10万円	200万円~20万円	300万円~30万円	100万円~10万円
	入院(5日以上 120日迄)	1日 1,500円	1日 3,000円	1日 4,500円	1日 1,500円

- 主) 1. 上記共済掛金は総保険金額、加入者の見込年齢構成により、将来、変更される場合があります。
 2. 交通事故で死亡したとき、年金は受取人に10年間支払われます。
 3. 年金は一時金で受取することもできますが、その場合は利息分が差引かれます。
 4. 共済掛金には共済運営費が含まれています。

◇保障開始日

申込月の翌月1日から保障が始まります。(但し、毎月20日までの申込に限ります。)

◇保障期間

保障は1年間で、脱退の申し出がない限り自動的に更新します。(この共済制度の年度は3月1日から翌年2月末日までです。)

◇加入資格および条件

1. 年齢5才以上65才までの方、但し、加入後65才に達した方は、当該保障期間の満了日をもって脱退となります。(この場合あらかじめご通知します。)
 - ・ Aコース……年齢15才以上65才までの方で、1口から最高3口まで加入できます。
 - ・ Bコース……年齢5才以上15才未満の方で加入口数は1口に限ります。但し、15才に達した場合は自動的にAコースに移行し3口まで加入できます。
2. 診査なしで加入できます。但し、加入申込日現在病気やけがをしている方および過去1年以内に病気で入院された方は加入できません。万一加入資格を欠いて加入したときは、加入を取消し、共済金も支払われません。この判定は事故発生時の医師の診査により行われます。

◇加入手続

別紙加入申込書により、共済掛金と出資金 100円を添えてお申込みください。(火災共済加入者は出資金は要りません。)

掛金は毎月前払いとし、2回目以降は東海銀行、岡崎信用金庫、名古屋相互銀行、一宮信用金庫及び蒲郡信用金庫の本、支店で自動振替によりいただきますので、別紙「預金口座振替依頼書」を加入申込書に添えてご提出いただきます。(この書類作成に使用する印かんおよび住所氏名は、銀行にお届けのものと同一でないといけません。)

◇還付金

1年度ごとに収支計算をおこなって (Bコースは別途計算) 剰余金があれば、それぞれ還付いたします。

詳しくは、裏面のお問合せ先または愛知県共済生活協同組合にお問合せください。

健康増進は今日から始めよう 自分の手で

脳卒中、ガン、心臓病。これらの病気は、私達の健康の最大の敵となっています。

これらの病気のうち、ガンを別にすると、いづれも栄養の取り過ぎ・偏り・運動不足などが原因となっています。これらの原因を取り除くには、本人および家庭でコントロールしなければなりません。

また、原因や予防法がまだ不明な部分の多い「ガン」にしても、定期的に検診を受けて早く発見する努力が必要です。

このように、現代は、以前から言われていた以上に「健康管理は自分の手で」守っていかなくてはならない時代です。

今日は、健康管理の一つの方法である運動について考えてみたいと思います。

なぜ人間は百二十歳まで生きられないか？

人間は、理論的には百二十歳

まで生きられるとされています。しかし、実際には平均寿命が八十歳を越せないのが現状です。

図のように、人は二十五歳位まで成長を続けます。以後は徐々に機能低下し、レベルが零になった時死を迎える訳です。

二十五歳までは積極的に鍛えよう

人間は、二十五歳位までの成長発達段階では健康障害が起これども元に戻す力があります。ですから、この時期に積極的に体を鍛え、健康レベルのピークをより高いものとする努力が必要です。このことは、より長生きすることにもつながります。

しかし、三十歳すぎたら：

図で示すように、三十歳以降の健康曲線では、健康障害が起きると以後回復せずに、レベルはダウンします。ですから、結果として死期がそのたびごとに近くなる訳です。

健康曲線

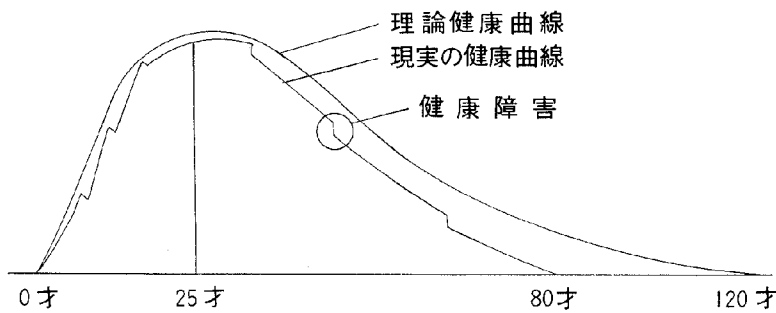

では健康障害にはどのようなものがあるでしょうか。一般的には、それを病気としてとらえることと理解しやすいと思います。病気を防ぐ努力をすることが長生きのポイントになるでしょう。

暴飲暴食、不摂生、過重労働、過重運動、偏食による栄養不足（過多）などが引き金になり、す。どれも「わかっているけれども、

つい「いいえ」ということばかりです。こうしてみると健康の保持は、もっている知識を実行するか否かだけのことのように見えます。ただ、過重運動だけは積極的に健康増進をしようとしてやり方が悪いために逆に健康障害の原因になってしまいう例です。

運動と効果

体力を高めるための運動は、健康増進のための手段として大変すぐれた方法です。

- 心肺機能を高め、スタミナのある体力をつくる。
- 血管の状態を良くし、その老化を防ぐ。
- 全身の血液循環を良くし、組織の働きを盛んにする。
- 筋力を高め、筋肉、関節を柔軟にする。
- 敏しように性を高め、若々しい動きができる。
- ストレスを解消し、心の調和、安定に役立つ。

このように運動の効果は大変なものですが、これも無茶なやり方をしたのでは、返ってマイナスになります。

運動の効果を引き出すためにはその人の運動能力の五十〜六十割を引き出す強さの運動を、十五〜二十分位、週に三〜四回以上続けて行うことが必要です。五十〜六十割の目安としては、

運動開始後四分の心拍数(脈搏)十年令が百五十〜百九十になる運動の強さとされています。

運動の方法は、早足歩き(一番おすすりしたいものです)、ジョギングから始めて、テニス、バレーに至るまでいろいろあり、皆さんもそのいくつかの方法を必ず知ってみえると思います。ただこれも、やるかやらないかの問題のようです。

始める前に

以前に重い病気をしたことのある方、現在血圧に不安のある方、すぐ息切れする方、体力に自信のない方は、始める前に必ず医師に相談してください。

運動を始めるに当り、「早足歩き」を例にとるなら、まず初めは、普通のペースで歩き始めることが必要です。あなたの体力は、普通のペースで十五〜二十分間歩くだけで、精いっぱい体力かも……。

それからあと一点、「健康増進のために行う運動であって、決して誰かと技や力を競うためのもではない」ということを忘れないでください。

くわしく知りたい方

運動のし方、注意したいことなど「健康づくりの20分」というパンフレットが役場の保健課に用意してあります。無料でさしあげます。

梅毒のチエックポイント

新成人・婚約・妊娠

性病の中でも一番恐ろしい梅毒は、かかった人をむしばみ、人にしてしまえばかりでなく、性交により移っていきます。そればかりか、妊娠した女性が梅毒になると、流産、早産の原因になったり、最悪の場合は胎児に移ってしまい、生まれながらに梅毒というハンデを背負った子になってしまいます。

深く、静かに、確実に
以前の梅毒は、一定の間隔で発疹が出たり、患部にでき物のようなものができたりして、だんだん身体の各部をむしばんでいき十年以上して、その人を廃人にしてしまうという経過をたどりました。
しかし、最近の梅毒は、感染しても、目に見える症状もなく、深く静かに病気が進行する場合があります。
血液で簡単に検査できる
梅毒の検査は、少量の血液によって、簡単に検査できます。
● ことし成人になった方
● 妊娠した方
● 婚約した方(結婚前の健診)
岡崎保健所では、これらの方々を、梅毒検査の重要な時期と

このように、献血は「お互いの助け合い」ばかりでなく、自分の健康管理の日やす」にもなります。
(献血するには)
毎月第二・第四水曜日
午前十時～午後三時
場所：市立岡崎病院
ことし成人になられた方へ成人式に「若人の広場」という成人手帳をお配りしました。その中の「健康診断受診券」を保健所へお持ちください。無料で検査を行います。

食品の表示

よく確かめよう

食品を選択するにあたって、重要な情報として食品の表示があります。
その食品がどこで、誰によって製造され、さらにいつつくられたのか、またどのような食品添加物が含まれているのか、保存の方法など、衛生上必要な事項が記載されています。

重要かおわかりになると思いますが、表示の基準は、食品衛生法で衛生的な立場から規制がありますが、これ以外には

近年の食品包装革命によって対面販売からセルフサービスの販売に移行するにもなっており、表示の役割がよりクローズアップしてきました。
買い物の目やすとしてこの表示が唯一の頼りであり、いかに

- 1、農林物資の規格化及び品質表示に関する法律(JAS)
 - 2、不当景品類及び不当表示防止法
 - 3、栄養改善法
 - 4、計量法 などがあります。
- 食品衛生法における表示の基準は、次のとおりです。
1、表示事項の記載は邦文で、理解しやすい用語で、正確に行われている必要があります。



名称
製造所所在地
製造者氏名
※1. 添加物を含む旨
※2. 製造年月日
※3. 保存方法
※4. 主要原材料名

- ※1. 合成保存料等食品添加物を含む場合に必要
- ※2. 弁当、生菓子等の場合に必要
- ※3. 食肉、冷凍食品等の場合に必要
- ※4. ハム、ソーセージ等の場合に必要

《一般食品の表示》

- 2、容器包装に入れられたものは、開けないで容易に見ることができるように表示されていない必要があります。

※製造年月日は略号による記載方法のほか、次のような6桁で記載しても差し支えないことになりました。

800211	80	製造年(西暦年号1980年の末尾2桁)
550211	55	製造年(昭和55年)
	02	製造月(2月)
	11	製造日(11日)

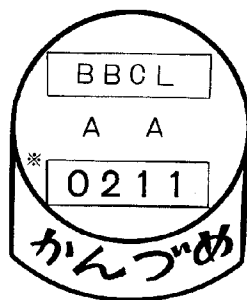

- 《缶詰の表示》
- B 原料の種類
- C 調理方法
- L 形態
- A 製造者又は販売者名
- 0 製造年(西暦年号の末尾)
- 2 製造月(10月⇒0 11月⇒Y 12月⇒Z)
- 1 製造日