

広報

しんぶん '80 新年号

新年あけまして

はじめまして

幸田町長 磯部 光雄



町民の皆さま、明けましておめでとございます。

八十年代の輝かしい新春を迎え、皆さま方の御健康と御多幸を心からお慶び申し上げます。

明治以来百年ぶりの小学校新設という大事業を始め驚田保育園建設、荻・新田・逆川の集会施設の新設等の重点事業が順調に進んでおり、又、各種社会福祉事業や産業振興事業として、道

かげであり、ここに厚くお礼申し上げます。願みれば、昨年は折しも国際児童年にあたり、町民総スポーツの場として「中央運動場」が完成し、子ども運動会の開催、そして町民健康づくりを進める中で皆さんが待ち望んだ町民大運動会が開催でき、和やかな町づくりを目ざす上に、幸田町に新しい連帯と協調の「輪」と

路、都市下水路等生活関連基盤整備にも全力を挙げて執行できますことはなによりも町民の皆さまの深い御理解と御協力のおかげで、

和が広がってきたことを心から感謝してやみません。

今、ここに新しい年を迎え、私は、決意を新たに身を呈して、町勢の伸展のため、若さと情熱を傾け、皆さまの信任に応える所存でございます。

八十年代は、エネルギー問題・物価・国と地方を通した行財政諸問題など、混沌と不安の社会情勢下にあつて、地方自治体にとつては、まさしく試練の年であり、又、新しい立場での「地方の時代」と言われる幕開けではないでしょうか。

本町においても同様に、依然きびしい財政事情にあり、昭和五十五年度の町政は、継続事業である新設小学校の校舎・屋内体育館、プール建設等、新設小学校関連事業を始め小学校及び保育園の増改築事業等人口増加に伴い、多額な行政需要が山積し、

効率性の高い重点行政を確保するには、優先順位による選択は不可欠なものであります。極力経費の節減を図り、① 健全な町づくり、② 災害のないまちづくり、③ 豊かで活力ある町づくり、④ 人間性豊かな町づくり、⑤ 健全な行財政運営、の五本の柱を重点において進めてまいりたいと思っております。

私は、行政の精神は、「天は人の上に人を造らず、人の下に人を造らず」のことばのとおり、町民の皆さまと一緒に考えてえ、町政にあたりたいと思っております。

特に今年、猿年であり「見ざる」「言わざる」「聞かざる」という「三猿」でたとえられていますが、私は、「町政をよく見きわめ」「町民の皆さんと膝をつき合せて語りあい」「皆さんの声をよく聞く」活動的に利

歳時記

サルどし

昭和五十五年はサル(申)どし。

ご存じのように、今は新暦以外の暦は一切使われていませんが、十二支に動物をあてはめたいわゆるエトだけは、その年のペットネームのようにして、何となく残っています。

サルという言葉は「去る」「サルまね」「サル知恵」「サル芝居」などといった調子でどうもあまりいい意味では使われていないようですし、また、サルカニ合戦でも悪役です。

でもサルを魔よけ、安産、子育て、盗難よけの守り神としていたる地方もあります。また、映画の寅さんシリーズで有名になった東京・柴又帝釈天の門前で売っているハジキザルをはじめ、各地にサルをかたどったおもちゃがいろいろあるのも、もとはといえはお守りだったものが多いようです。

発な、猿になるよう、全職員と共に信頼される町政運営のため、がんばっていく所存でございます。

新しい年の始めに当り、町民の皆さまの一層の御理解と御協力を切にお願いし、本年が皆さま方に一層、幸わせな年でありますようお願い申し上げます。新年のごあいさつといたします。

議長 牧野 善二

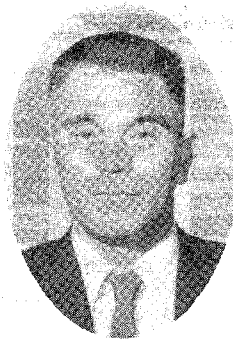

輝かしい、昭和五十五年を迎え、町民の皆様には益々御清祥の事とお喜び申し上げます。

より良き町政実現のため、誠実、公正を基本姿勢として、諸先輩の貴重な指導をふまえて私達は町政進展のために地域の特性を生かし、二十一世紀に向けての諸施策を築かなければなりません。それは目下の情勢の変化等を背景として、八十年代の名古屋オリンピック施設の誘致新幹線三河駅の設置、田園都市構想の受け皿である新広域市町

村圏等の具体的な推進に対応して、地域住民の生活を基調とする交通、福祉、環境の保全、産業基盤の整備等を長期的展望に立って推進しなければなりません。

近時、各方面より強く叫ばれている市町村優先の原則に立つて国、地方間の行政権限、財源の再配分による地方行政の強化いわゆる地方の時代、あるいは地域主義という言葉が強く叫ばれている行政実態を議会人としても十分に踏まえて再配分を強力に推進しなければならぬ時であると思えます。

自分の城は自分で守ろうというふるさと思考に立つて、限りある財源と尽きることのない請願に対し、住民の意志を明確に判断し町政に適切に反映させていく議会の責務は極めて重大であります。私も、この議会の責務を十分に自覚し、町民各位のふれあいを深めつつ活発な議会活動を展開していきたいと思えます。ここに当たって町民の皆様の方福をお祈り申し上げますとともに、一層の御支援、御協力をお願い申し上げます。新年の御挨拶といたします。

教育長 齊藤 巖



輝かしい昭和五十五年を迎えるにあたって、新年のお祝いを申し上げます。

旧年中は、学校教育・社会教育に対し、格別なる御理解、御協力を賜わり、成果を挙げる事ができましたことに厚くお礼申し上げます。

八十年代を迎えるにあたって、日本はどういう方向へ行くべきか、政治・経済論はさておき、小中学校は教育課程の基準の改訂が実施され、教材の精選、時間の削減がなされ、ゆとりある充実した学校生活の実現のため余裕の時間は学校裁量により運用されます。教養の深化、体力の増進等、豊かな人間性の育成をめざし、地域や児童生活の実態に即し、教育が営まれます。それに応える施設設備の充実をはかります。

中央小中学校は四月一日、岩堀区横落区を通学区とし、約四百

名、十二学級の規模で開校いたします。これまでに寄せいただいた関係各位のご協力、ご労苦を深く感謝いたします。

教育施設整備の促進をはかるとともに、既設の町民グラウンドテニスコート、学校体育館の開放等、各位の要望に応えるため運用について特に配慮いたす所存であります。

エレン・ケイが二十世紀は児童の世紀と著書を出して八十年こどもが真に幸せに育っているか問いただしてみるとき、青少年の問題は一口も忽せにできません。焦点をしばらく問題の解消をはかります。

本年も旧年と変らぬ町民のみなさまの御理解、御協力をお願いし、より一層学校教育、社会教育の充実発展に努力し、みなさまとともに健やかな人づくり達成を展望し、新年のごあいさつといたします。

表紙写真(初光)

人間にとって太陽とは大自然の恵みの象徴であり、また地上のエネルギーの供給源でもあります。人々は、日は昇り、日は沈む、という自然のリズムのなかで生活していますが、何故か元旦の日の出は、一層身の引き締まる思いがします。

この前のサルどし、昭和四十三年ごろは観光ブームで、各地で競って野性のサルを餌づけして観光資源にしはじめていました。ところが、最近では、野性動物の餌づけは自然保護に反するという説が盛んになり、またサルのいたずらも問題になっていきます。人間さまの都合にふり回されるサルの方こそ、いい迷惑と思っているかもしれませぬ。

ひと昔前なら、正月につきものだったサル回しが、サルどしにはひとときわ人気が出たものですが、今はもうサル回しなど見たこともない人がほとんど。かつては、庶民芸能の一つとして楽しまれたサル回しも、時代の流れとともに去っていく運命にあるのでしょうか。

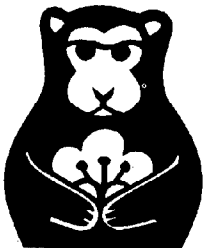

昭和55年 元 日

第4回定例議会



昭和五十四年第四回定例会は師走のあわただしい中で慎重に審議された。次のとおり二十二の議案がいずれも原案どおり議決および認定されました。

十二月定例会は十二月十日招集され、今年の四月に開校が予定されている新設小学校の名称と去る十一月三日・四日にわたり大運動会が行われた運動場の名称などが決められました。また町内の環境保全に関する条例などや、昭和五十三年度一般・特別会計の決算もそれぞれ可決、認定されました。

なお、町長は十二月二十日議会最終日の本会議の冒頭、議案審議に先立って特に発言を求め、「十二月十三日の本会議において関係議員の一般質問に対する答弁には、不明確な面があり、

あたかも業者から石碑の寄贈を受けた如き印象を与えたが、本年二月二十七日、代金は支払済である。」と訂正をしました。

【議案名・結果】

- 工事請負契約の変更について (新設小用地造成工事) (全員一致)
- 町有地の処分について (全員一致)
- 町道路線の認定・廃止及び区域変更について (全員一致)
- 幸田町営住宅条例等の一部改正について (全員一致)
- 幸田町母子家庭医療費の支給

に関する条例の一部改正について (全員一致)

- 幸田町母子健康センター設置及び管理運営に関する条例の一部改正について (全員一致)
- 幸田町葬儀用祭壇使用条例の一部改正について (全員一致)
- 幸田町あき地の環境保全に関する条例の制定について (全員一致)

- 幸田町国民健康保険条例の一部改正について (全員一致)
- 幸田町民運動場の設置及び管理に関する条例の一部改正について (全員一致)
- 幸田町立学校設置条例の一部改正について (全員一致)

- 町長の給料の特例に関する条例の制定について (賛成多数)
- 昭和三十三年度幸田町一般会計歳入歳出決算認定について (賛成多数)
- 昭和三十三年度幸田町国民健康保険特別会計歳入歳出決算認定について (賛成多数)
- 昭和三十三年度幸田町農業共済事業特別会計歳入歳出決算認定について (全員一致)
- 昭和三十三年度幸田町土地取得特別会計歳入歳出決算認定について (全員一致)
- 戦傷者援護に関する陳情について (継続審議)
- 農業改良普及事業の拡充についての意見書提出について (全員一致)
- 昭和三十四年度幸田町水道事業会計補正予算(第二号) (全員一致)
- 昭和三十四年度幸田町農業共済特別会計補正予算(第二号) (全員一致)
- 昭和三十四年度幸田町国民健康保険特別会計補正予算(第二号) (全員一致)
- 昭和三十四年度幸田町一般会計補正予算(第三号) (全員一致)

庭 球 場				野 球 場		区 分	使 用 料	備 考
中央運動場		坂崎運動場		野 球 場				
専 用	個 人	専 用	個 人	照明設備を使用するとき		一、〇〇〇円		利用時間は、二時間
		照明設備を使用するとき			六、〇〇〇円			間を単位とする。
		コート一面につき	コート一面につき					
		一、〇〇〇円	三〇〇円					
		五〇円						
		コート一面につき						
		六〇〇円						

補正予算関係主要事業

(単位：千円)

事業名	事業概要	事業費
幸田保育所運動場整備事業	地質調査、用地造成工事費等	3,703
鷺田保育所備品購入事業 (指定寄附分)	オルガン、ピアノ、カラーTV等	1,600
須美平松地区給水施設整備補助金	配水管布設工事	2,300
転作促進対策事業補助金	農協母集出荷施設事業	9,224
水田利用再編成対策特別協力補助金	稲作転換	7,042
うんしゅうみかん園転換事業補助金	伐採、伐根	2,598
単独県費補助土地改良事業補助金	用地工事(菱池)	4,922
林道開設事業	須美南山線	6,700
しいたけ組合事業補助金	樹林造成モノレール作業等	1,605
道路台帳整備空中写真測量事業	航空測量全町	4,030
町道新設改良事業	工事費、用地費等	12,703
普通河川西谷川河川改修事業補助金	用地費等	1,182
幸田深溝土地区画整備組合負担金	舟山川改修	6,500
都市下水路整備事業	前田下水路等	23,344
小中学校備品購入事業 (指定寄附分)	図書、オーバーヘッド等	2,100
新設小学校備品購入事業 (指定寄附分)	ピアノ、映写機等	4,380
新設小学校緑化施設整備事業	ロータリー及び学校周辺	3,000
公共土木施設災害復旧事業	道路6か所等	33,762
農林水産業施設災害復旧事業	農用地施設等	2,534

中央小学校 中央運動場 と命名

この中で昨年来工事が進んでいる新設小学校名は、住民の方々の案を参考に、「中央小学校」と命名され、新年度から岩堀・横落区を学区としてスタートします。新設運動場名は「幸田町中央運動場」とされ、従来田町の町民運動場の名称も「幸田町坂崎運動場」と改名されました。

あき地の環境 保全に関する 条例制定

た。なおその使用料金も前頁の表のとおりと定められました。

次に幸田町あき地の環境保全に関する条例について概要を説明しますと、あき地の管理を適正化することにより、良好な生活環境の保全を図ることなどを目的とし、その所有者はこの条例によりあき地が不良状態にな

らないように維持管理をする責務が課せられ、放置されると町から指導助言および勧告など必要な措置がとられることになるものです。

すなわち、この条例の制定により、今まで問題になっておりました空地の雑草の刈り取りなどが義務付けられ、火災防止、害虫発生防止が前進することとなります。



電装よりの寄附金を受け取る町長

日本電装より

一〇〇〇万円の寄附

電装の設立三十周年を記念して、一〇〇〇万円の寄附がありました。寄附金は、学校教育施設備品費として七〇〇万円、新設保育所の施設備品費として三〇〇万円が、使われることとなりました。

ソニー理科教育振興財団

より一〇〇万円の贈呈

PTAを中心とした環境整備の充実、町や教育委員会の援助、永年にわたる研究の積み上げなどが認められ、本年度の優秀校に選ばれた坂崎小学校に、教育振興資金として一〇〇万円の贈呈がありました。

昭和54年度 住民行動テーマ

- 災害に備え地域防災体制をつくろう
- 町民総スポーツ運動を展開しよう
- みんなの自覚で交通事故をなくそう
- 家庭のふれ合いで健全な子供を育てよう
- ゴミを少なくし美しいまちづくりをしよう

紺綬褒章を受賞される

昭和五十三年八月幸田中学校備品購入費として百五万円寄附されました中根寛氏が、今回、内閣総理大臣より紺綬褒章を受賞されました。ここに皆さんとともに、お喜び申し上げます。

みる

!! 一般会計では
6200万円の
黒字!!

53年度決算概要

円の決算

歳入については、町税等の自主財源は全体の48.7%、地方交付税、国庫補助金等の依存財源は全体の51.3%を占めています。また、町債については、将来にわたる財政負担からも極力抑え前年度と比べ9%減で全体の5.2%（前年度6.5%）を占めています。

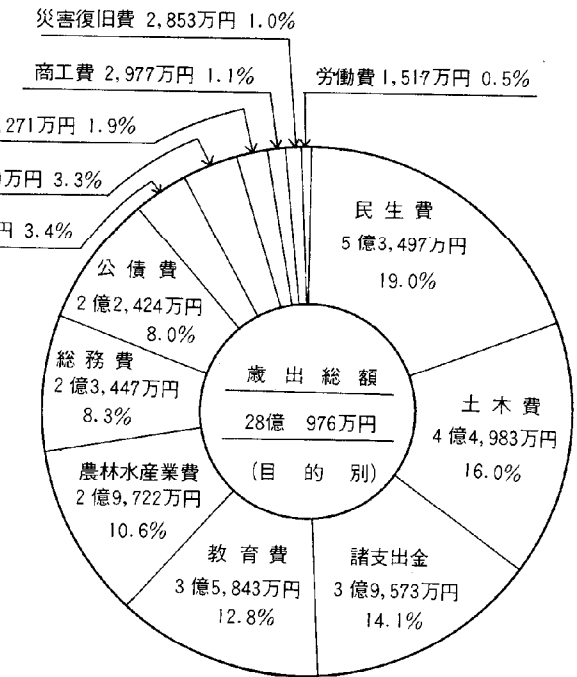
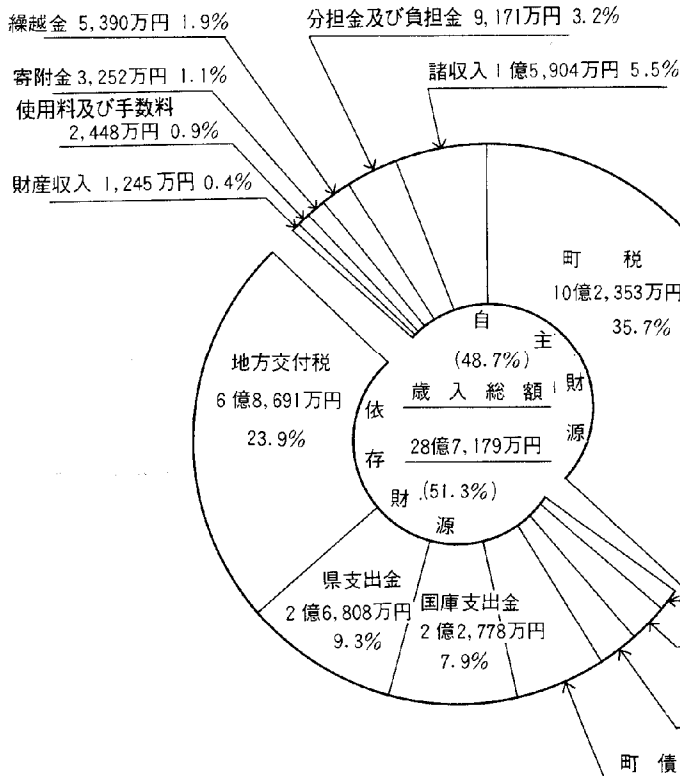

町民1人当り 112,426円

歳出については、里保育園建設、深溝児童館建設による児童福祉施設の充実、道路、都市下水路整備および農業基盤整備等生活関連事業を重点化するとともに町民運動場の夜間照明施設整備を行いました。しかし、人件費をはじめ義務的経費も11.4%と伸びを示していることから節減合理化による財政の健全化の努力をしました。

ありまして
おめでとーございます

今年も無事故で

新しい年を迎え、みなさんの胸のうちは、数々の抱負と期待でいっぱいのことと思います。

ところで、私たちの最も身近な問題として、悲惨な交通事故があります。

一年の計に交通安全を一年の計は元旦にあり……と昔からいわれていきます。今年も一年の計に「交通安全」をぜひいれてください。

お正月の交通事故の特徴例年お正月には、次のような交通事故が起きていますので、お互いによく気をつけましょう。

- 飲酒運転による事故
- 暴走運転による事故
- 信号無視による事故
- 一時不停止による事故

事故防止のポイント

飲酒運転の追放
飲酒運転で事故を起せば、あなたや、あなたの家庭も不幸におとしいれます。

昭和53年度の決算が54年12月定例議会で認定されました。そこで町の台所のゆくえをみなさんにお知らせします。

昭和53年度においては、依然として厳しい経済情勢下であり、従来のような税等の大巾な増収はできないため財政収支の均衡維持に鋭意努力しました。決算規模は、グラフ(図)で示すとおり一般会計と特別3会計を合せて歳出総額36億9千3百万円となり、前年度決算と比べ、約12.2%伸び、前年度決算をやや上廻る規模となりました。

グラフで

幸田町の

総額37億

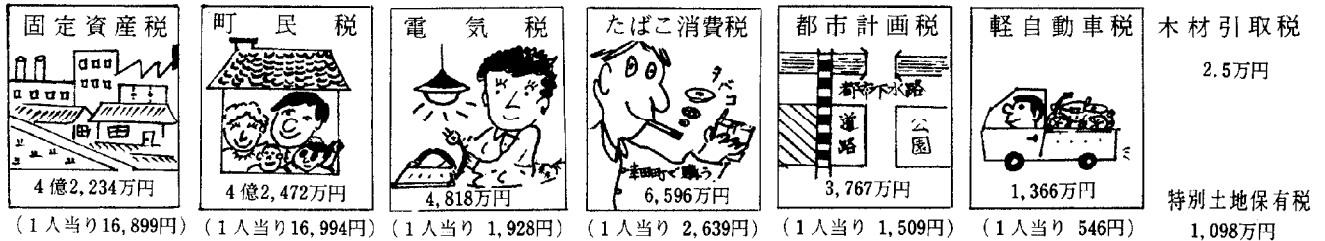

性質別歳出の状況 (一般会計)

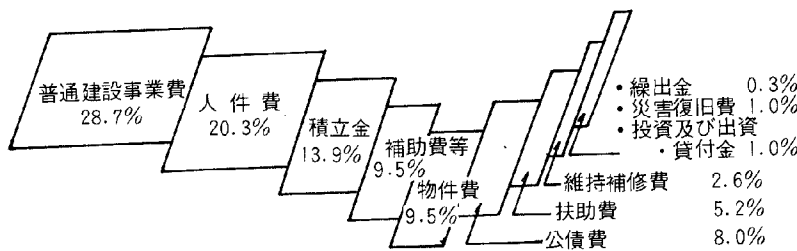

▲町税の収入状況

町民1人当り40,954円

皆さんが納めていただいた町税は、総額10億2,353万円町民1人当り約4万1千円になります。対前年度と比べると15.2%増ですが前年度伸び19.7%よりやや下回りました。これは電気税やたばこ消費税が伸び悩んだためです。

町民税は、前年度と比べ20.7%(前年度伸22.7%)伸びまた、固定資産税は17.0%(前年度伸14.3%)の伸びを示しています。

特別会計

会計区分	歳入	歳出	差引	
土地取得会計	3億9,452万円	3億9,452万円	0	
国民健康保険会計	5億2,236万円	4億5,786万円	6,450万円	
農業共済会計	5,573万円	3,089万円	2,484万円	
合計	9億7,261万円	8億8,327万円	8,934万円	
水道事業	収益的	2億1,884万円	2億1,768万円	116万円
	資本的	3,832万円	6,503万円	2,671万円

以上昭和53年度の決算概要であります。この決算を踏まえ今後の財政運営につきましては一段ときびしい態度で事務事業の根本的な検討を加え、財源の効率的執行及び経費の節源に努力する所存です。

ひとりひとり
 防犯に気をつけよう
 去年、本町では約八十
 件の盗みがありました。
 その中で特に「あきす
 ねらい」が多発(約二十
 件)しました。
 今年は「ひとりひとり
 が防犯に気をつけよう」
 を合言葉に、自主防犯に
 努めましょう。
 この輪を広げ、今年の
 盗みはゼロを目標に防犯
 活動をすすめてみましょう。

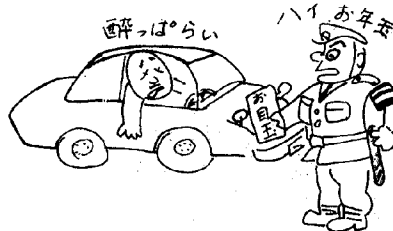

シートベルト・ヘルメットの着用を
 事故からあなたを守る
 のがシートベルト・ヘル
 メットです。死亡事故の
 中には着用していたら助
 かっていただと思われる人
 が相当数あります。必ず
 着用し習慣づけましょう。

第三十二回

成人式

ご案内

とき 一月十五日(火)

午前九時 (八時三十分より受付)

ところ 中央公民館

なお、式には例年のとおり服装については簡素なもので出席してください。

ご成人をお祝いして

教育委員長 高橋 茂男

筒井筒るづつにかけしまろが
たけおひにけらしなあひ見ざる
まに

くらべこしふり分け髪も肩す
ぎぬ君ならずして誰かあぐべき

この歌は伊勢物語にある古歌
です。母親が井戸端で水仕事を
している傍で子どもが遊びなが
ら自分の背丈の伸びて行くのを
井戸杵と比べては互に喜び合っ
ていたが、今はもう成人してそ

今年の成人式出席対象者は、
昭和三十四年四月二日から昭和
三十五年四月一日までに生まれ
た幸田町在住の方々です。
氏名の記載漏れ、誤字、脱字
がありましたら、教育委員会事
務局へご連絡ください。
(☎二一一一一有線二〇二八)

【長嶺】

【久保田】

- 安藤昌子
- 山口幸広 鈴木珠美 野澤和彦
- 小野ひろみ 山本貴志男 山本
- 麻利子
- 【坂崎】
- 小山宏美 斎藤茂晴 山本君子
- 山本幸夫 斎藤芳明 稲吉美紀
- 平岩良仁 藤江郁子 村越和代

の喜びを内に秘めてはおられず
表に現わして寿いでいるものと
思います。皆さんもこの男女と
同じようにご両親の元で育ま
れて二十歳を迎えられたのです。
成長を内に喜ばれると共に国、
県、町の先輩から祝福され言わ
ば二重の喜びのイメージに浸っ
ておられるのです。誠にお目出
とうございます。今まではご両
親の膝元で「甘え」の生活でし
たが、今日からは「甘え」とは
永遠にお別れです。そして自主
独立の第一歩を力強く踏み出さ
れたのです。一人前の人となら
とばといたします。

- 小林敏明 中根志郎 黄木恵子 内藤哲夫 鳥越剛
- 三浦康雄 浅井利泰 長嶋俊枝 【鷺田】
- 太田光幸 丹羽明美 森嶋典子 成瀬好子 成瀬和子 成瀬敏弘
- 酒井美保 加藤明美 長坂敬司 小林元子 鈴木智士 藤中正美
- 追口幸江 喜田典子 濱中美雪 鈴木幸則 太田義子 西村忠志
- 山田晴仁 加藤敦子 永田美彦 永井晃 石川ひろみ 石川ひか
- 中原美子 奥野雅和 白井牧美
- 古川輝美 小野育男 富房優子
- 平塚由美 城喜代美 山下直己
- 山崎貞子 辻川智子 村田文代
- 鈴木佳二 有瀬京子 野道秀子
- 一村信子 岡崎真己 竹山重隆
- 倉内澄男 山下彌生 佐保昌子
- 岩元順子 濱本敬子 村越真由
- 美 上川正 岩瀬みゆき 土井
- 久美子 岡信枝 和久井伸司
- 下釜恵美子 一ノ瀬三千代 鶴
- 田真由美 中村喜美代 深松み
- どり 岡村恵美子 原悦子 中
- 村智百合 池之上久美子 向井
- 可奈枝 三好覚 川畑美津子
- 高林忠 前田齐 松尾浩 中根
- やよい
- 【大草】
- 山下弘伸 山本吉辰 近藤桂子
- 山口真一 伊奈道雄 磯部政代
- 吉本明宣 清水仁美 中村和久
- 岩瀬広美 中嶋京子 原口静雄
- 坂下浩治 杉田俊也 小出浩美
- 古川京美 平松ひかる 伊奈妥
- 依子 封馬富貴子 高野喜美江
- 清水諭 鈴木加奈子
- 【高力】
- 谷川洋子 谷川栄一 山本和之
- 星野吉保 平松初代 柴田直美
- 今村美紀 中根明美 中根浩治
- 猿渡豊子 都築享美 小嶋利之
- 高橋理 久保田秀男 市川美知
- 代 志賀布味子 兼平裕美子
- 【荻】
- 西垣仁美 小林常男 高井一彦
- 小林芳江 山崎和子 内田弘美
- 山崎吉治 内田恵子 加藤幸雄
- 草次美穂 内藤節夫 草次孝子
- 小林三知代 井澤誠 草次幸
- 高井真裕美

【菅谷】

本田洋子 山田徳明 鳥居里美

牧野政和 星野信隆 榑原義行

山本敦子 糟谷政之 鈴木雅弘

内藤玲子 石立幸子 新美賢蔵

岩崎倫子 内藤清隆 菊地光一

桑野昌代 星野賢治 山田敬司

坂井秀喜 原澤貞夫 山田美代

子 鈴木守 太田由美子 佐藤

弘 丹羽さつき 斎藤二三代

佐野あけみ 萩原ひとみ

【幸田】

加藤和代 植田好子 佐藤悦司

牧野達也 小坂三好 山本道夫

小川静枝 夏目正樹 金澤重文

大嶽美佐子 小野真由美 大見

美也子

【里】

野澤典子 神取里美 鈴木信義

渡邊英子 中根秀彦 長田孝義

小島隆則 市川眞美 市川広美

岡田眞理 大竹和行 林昌彦

牧原千恵美 大浦千登世 中根

まゆみ 小塚千恵子 伊藤豪

大竹かをる 伊藤こずゑ 田中

【市場】

河西孝昌 三浦芳江 小塚直幸

日高己鶴 三浦義基 日高清美

鈴木秀孝 高木富夫 山本敏幸

山本敏雄 稲吉和弘 山本年美

天野弥生 小池利恵 山北陽子

三浦清 稲吉聡 千賀美智子

【海谷】

蜂谷和之 山本順子 高須康彰

杉浦徳映 田邊勝美 千賀加奈

子 田邊美恵子

【野場】

鈴木利弘 杉浦久子 小林智子

近藤近衛 牧野里美 中川明子

柵木正男 大須賀昭彦 左右田

英美 伊沢幸弘

【永野】

本田末子 山本健一 山本和恵

山本久美 鈴木清美 山本加代

子 須美

坂本清美 杉浦木子 平岩文義

岡安直樹 加藤美佐子 杉浦ま

ゆみ

志賀吉路 吉見元博 高橋里美

草次欣也 越山一三 肥田裕之

高須有司 植野晴久 古賀房枝

大森京子 松本幸久 梶山正彦

梶原初美 加藤ミチ子 大須賀

啓子 天野美智代 竹内裕 谷

照美 福田みゆき 内谷百合子

【上六栗】

志賀孝子 稲吉雅美 斎藤正子

高須誠 片野孝 古市眞由美

本多加代子

【桐山】

長谷弘志 鴨下利子 小松京子

小林義一 勝田和弘 長谷徹

【逆川】

星野正夫 稲吉貴司 長坂進

稲吉哲

【三菱】

松本艶子 山本一美 米寿賀子

岩瀬梅野 川畑初代 奥山智子

三上典子 八島和子 中川律子

馬渡美幸 日下京子 松本美香

小室あいつ 八木橋泰子 富広

江 牧之瀬みなこ 本田不二美

阿部とよ子 鈴木田鶴子 田中

美代子 松林まち子 江川千代

美 幸弘美 小崎さち子 松本

眞知子 山元まゆみ

青少年から有害図書追放

自販機では取扱えません

愛知県青少年保護条例改正（一月一日施行）

このほど愛知県青少年保護条例が改正され、一月一日から実施になります。主な内容は次のとおりです。

自動販売機による有害図書類の

販売を規制するために

(一) 図書自動販売機の届出をしないとして三万円以下の罰金が科せられます。

青少年の保護育成を強化するために

(二) 有害図書類として指定された図書を、十八歳未満の青少年

に売ったり、見せたりすると三万円以下の罰金に科せられます。

(二) 書店などで有害図書類を陳列

する場合は、店内の一定の場所

にそのコーナーを設け、青

少年の購入、閲覧を禁止する

旨の表示をしなければなりません。

(三) なにびとも、青少年に対して

喫煙または飲酒の場所を提供

したりしてはいけません。

(四) 個室付き浴場（いわゆるトル

コ風呂）

業する者が、青少年をその営

業施設に入場させることは禁

止されます。

条例の問い合わせは

青少年保護育成条例についての問い合わせは、教育委員会事務局（☎二二一一一四）か、西三河事務所総務課県民担当（☎岡崎二三一一二一代）へ

生活困窮家庭に就学援助制度があります

家庭の経済的な理由により、お子様の学費にお困まりの方に学用品費などを支給する制度があります。

対象

前年度、または当該年度において、定められた条件に該当し教育委員会が援助を必要と認める場合

税の非課税・減免の世帯、学校納付金の減免世帯など十三の条件にいずれか該当

詳しいことは学校または教育委員会へお尋ねください。

配水池 (5,000m³) 完成

—着水池 (300m³) も—

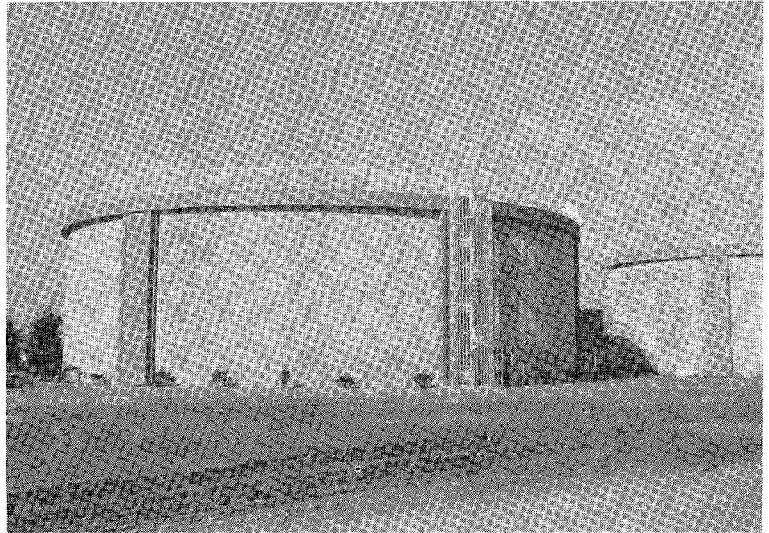

五十五年の稲作

幸田町の転作目標面積と 米の事前売渡申込量決まる

昭和五十四年十二月十日に開かれた西三河水田利用再編対策推進協議会（座長、西三河事務所長）は管内市町長参加のもと、五十五年度の転作目標面積などについて慎重に審議され、この結果本町は次のとおり目標が決定しました。

すでにご承知のとおり、水田利用再編は米の需給バランスをとるため、五十三年度から実施され、転作目標面積は当初「三年間固定」とされてきました。

ところが、二年たった現在、農家の必死の努力にもかかわらず古米在庫は予想以上に増えているため（現在、国民の七か月分の消費量相当）、国が「やむを得ざる緊急の特別措置」としてこのたび全国平均三十六パーセント増の転作目標となり、あわせて米の申込限度数量は五・四バ

昭和五十四年度の重要事業として進めて参りました配水池、および着水池が十一月三十日完成しました。

新旧のタンクと、着水池を併せ八千立方メートルの貯水量となり、昭和六十年計画給水人口三万人、日最大配水量一万三立方メートルでは十八時間強の能力となります。

この施設の完成により、県水受水における制約日契約量、時

間均等受水の枠を緩和でき、安定給水が確保できます。さらに施設の充実と企業努力を重ね、一日も欠くことのできない「水の安定給水につとめます。

たいへん長い間閉鎖し皆様方にご迷惑をおかけしました永野公園を、本年一月一日より開放いたします。より一層施設を大切に、きれいに使ってくださいようお願いします。

転作目標面積—	158ha
(S. 54は)	113.5ha)
米の限度数量—	26,180俵
(S. 54は)	27,519俵)

※奨励補助金の単価は変更ありません。

セント減となりました。このため関係農家には多大のご迷惑をかけ、誠に申し訳ない次第ですが、このやむを得ざる事情について格別のご理解をお願いいたします。

なお、各部落への配分は二月中に町公職者など約八十名で組織する「米生産調整推進協議会」で決められる予定です。

農地のことば まず農業委員会に

農地を「売りたい」、「買いたい」、「貸したい」、「借りたい」と考えてみます方は、農業委員会へお申出ください。農業委員会の業務には、農地法に基づく許可ならびに届の事務処理のほか、契約期間が満了すれば確実に返していただく、離作料を払わなくてもよい農用地利用増進事業や、農用地の貸借売買の申出により相手方を選定しあつせんする農地利用適正化あつせん事業などがあります。

このあつせん事業により農地を売ったり、買ったりした場合

には、税金や融資についての特典を受けることができます。詳しくは、役場産業課へ

八〇年世界農林業センサスにご協力を

農林業センサスは、次の目的のため五年ごとに調査されています。

- 一、農林業の総資源量と基本構造の動向を把握し、農林行政の指針となる基礎資料を整備する。
- 二、世界農林業センサス計画に参加し、農林業の国際比較に必要な統計を作成し、国際協力に資する。

この調査は二月一日現在で行われ目的以外には絶対利用されませんので、調査員が訪問したさいは、ぜひご協力ください。

学校用務員・保育園 調理員募集

募集人員 若干名

資格 高卒および同程度の学力のある者で四十五歳以下

試験内容 筆記・面接・体力

試験期日 二月中旬

提出書類 ・受験申込書・履歴書および身上書・写真・最終学校卒業証明書・健康診断書

・各種資格証明書の写

申込期間 一月五日～二十日

申込み、問い合わせ先 役場 総務課 二一一一一

松くい虫による

枯損木の立木駆除実施

第一次分の立木駆除の対象となりました里区の一部と永野、須美、野場地区の山林所有者のみなさん、ご協力ありがとうございますございました。

つきましては、残る町内全域にわたり第二次分の立木駆除をこの一月下旬以降に実施し、松くい虫の撲滅に努めます。

なお、今回の防除は、可能な限りの枯損木を搬出し数か所に集積し、焼却することが原則となっており、残る枯損木所有者の山林所有者のみなさんはじめ、搬出経路ならびに焼却の場所と

親切行政

作業員募集

町では軽易な土木工事（補修修繕）については、迅速に処理するために、直営で行っていません。しかし住民の皆さんからの苦情、要望は一月で五十件近くもあり、処理しきれない状況にありますので、次のとおり、作業員を募集し、サービスの向上に努めます。

親切行政作業員募集要綱

募集職種及び人員	●親切ダンプ運転手兼作業員…… 名 ●親切作業員…………… 1名
応募資格	●60歳未満で健康な方 ●通勤可能な地域に在住する方
提出書類	イ、履歴書及び身上書 ロ、写真（最近6か月以内に撮影したもの） ハ、健康診断書（公立の病院又は保健所） ニ、各種資格証明書の写
申込期間	1月4日(金)～1月31日(木)まで
申込み問合せ	額田郡幸田町大字菱池字黒方11 幸田町役場 土木課 ☎(05646) 2-1111 有線 6581・2327

一、研修のねらい
青少年に対し農業の専門技術経営管理能力を身につけ、農業に対する旺盛な意欲と創造力をかん養し、農村社会の形成者としての資質向上を図り、近代的

愛知県

追進営農大校講座

研修部講習生募集

農業の担い手にふさわしい農業者を養成する。

二、研修期間
基礎講座（第一年）、専門講座（第二年）、営農講座（第三年）、からなり合せて三か年の期間で継続的に受講する。

三、応募資格
（一）高等学校卒業若しくはこれと同等以上の学力を有すると知事が認めた者。
（二）本校高等学部を修了した者で、二十五歳以下の者。
四、応募手続き
入学を希望する者は、昭和五十五年一月十日（木）から昭和五十五年三月十日（月）までに岡崎農業改良普及所を経由して校長に提出する。

詳しくは役場産業課へ

役場ガイド ⑨

土木課

災害のない町 生活環境の改善をめざし

昨年夏に実施しました住民参加集会の中で、最も意見、要望が多かったのが、土木関係です。幸田町の発展にふさわしい生活環境の整備が強く望まれている現状といえます。

私たち土木課職員は、そうした住民の皆さんから出される一つ一つの意見要望を大切にし、明るい住みよい町の土台づくりに働いています。

土木課は本庁舎裏のプレハブに総勢二十二名で守備範囲の広い業務に携わっています。多少、荒削りな男っぽさがありますが、親切モットーに町内を駆回っていますので、お気軽に声をかけてください。

係としては、管理係、工務係、都市計画係を置き、主に次の業務を担当しています。

○管理係（五名）

- 道路及び橋梁台帳の管理
- 土木事業の用地取得・保償

○工務係（八名）

- 道・水路の占用・承認・使用に関する手続一般
- 官民境界の立会協議
- 道・水路敷の用途廃止

○土木工事の測量・設計・施工及び監督管理

- 防災及び災害復旧
- 土木施設の維持管理
- 砂防指定地・急傾斜地手続

●親切行政処理

○都市計画係（八名）

- 都市計画の決定及び変更
- 都市施設・市街地開発事業の推進整備
- 建築など開発行為の規制・指導
- 建築工事の設計施行および監督管理
- 屋外広告物の手続
- 町営住宅の建設、維持管理

次回は消防本部の予定です。

消防アンケート調査

低い地震対策への意識

二六八名の声(回答率89%)

町民の防火意識を把握するため三百名の人を対象にアンケート調査をいたしました。

消火器・消火訓練について

問一、お宅には消火器がありますか。

ある82% ない18%

問二、火災時に消火器で消火できる自信がありますか。

ある男56% ない男44%
女26% 女74%

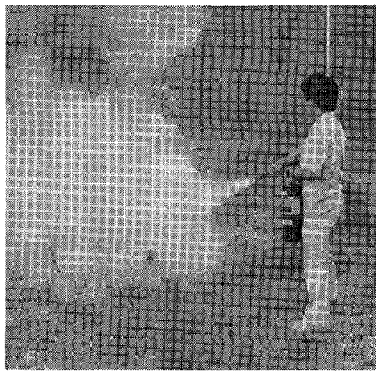

問三、消火訓練に参加したことがありますか。

ある49% ない51%

問四、消火訓練に参加してみたいと思いますか。

思う 70% 思わない30%
半数の人が消火訓練に参加したことがなく七割の人が訓練参加を希望し特に火を扱うことの多い女性を対象に訓練に参加できる場を作る必要があり、各地区、団体を単位として訓練計画の樹立が必要となります。

地震対策について
問五、大規模地震対策特別措置法を知っていますか。
知っている20% 知らない80%

問六、地震災害に備えて非常食、衣類等の準備がしてありますか。
ある7% ない93%

問七、家族との連絡方法は決まっていますか。
いる23% いない77%

問八、幼児老人の避難誘導方法について考えていますか。
考えている52% いない48%

問九、地域防災組織を推進していただけますか。
できる74% できない26%
社会的にも大きな関心を集めている地震に対して関心のない人

火災原因No. 1

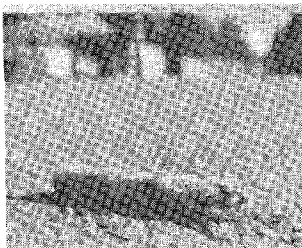

たばこの投げ捨てはやめましょう

が多く、非常時のための非常持出し袋などを備え、幼児老人避難など家庭内で話し合い地域防災組織作りおよび活動にご協力ください。
火災予防について
問十、お宅では、おやすみ前または外出前に「火の元」の点検をしますか。
する95% しない5%
問十一、たき火をするとき水バケツを用意してありますか。
ある68% ない32%

問十二、お宅ではタバコの不始末による失敗がありますか。
ある16% ない84%

問十三、お宅には「ガソリン」「灯油」を保有しておりますか。
ある60% ない40%

予備燃料暖房用として保有しておられるが火災予防上安全な場所での貯蔵取扱いましょう。

火災・救急概況

火災	建物	林野	その他	計
54年	9	2	9	20件
53年	11	5	18	34件
救急	交通事故	急病	その他	計
54年	101	188	116	405件
53年	94	146	124	364件

(54年は12月10日現在)

問十四、ガス漏れに対し気を付けていますか。
いる99% いない1%
問十五、ガスの使用後きちんと元コックをしめますか。
しめる80% しめない20%
ガスコンロなどの器具に頼りすぎることなく、元コックをしめましょう。
問十六、石油ストーブは対震自動消火装置付を使用すること

されていますがあなたの所では、装置付74% 装置なし26%
装置付のものを使用し震災時の出火防止に協力ください。
石油ガスなど貯蔵取扱は特に危険であり一瞬にして大惨事を招きますので十分注意してください。
今回実施したアンケート結果を今後の消防行政に反映したいと思います。

救急車を正しく利用しよう

救急車の利用は年々増え続けています。これら救急利用者の過半数は軽症者でした。救急車利用にあたっての正しい判断と応急手当の要領を身につけておきましょう。

◎空地の枯草などの除去

火災発生のシーズンになりました。火の取扱いには十分注意しましょう。枯草を放置した空地(住宅、山林に隣接)を所有または管理する方は早急に刈り取り火災防止に協力ください。なお、枯草などを焼却し、火災と紛らわしい煙を発生させるおそれがある場合には、消防署へ届出をしてください。

こちら一九番です

覚えよう正しい通報
「火事です。○○字××
○○番地(氏名)です。
(住宅)が燃えています。
目標は○○学校の(東側)です。逃げおくれ
た(子供)が(三人)います。」

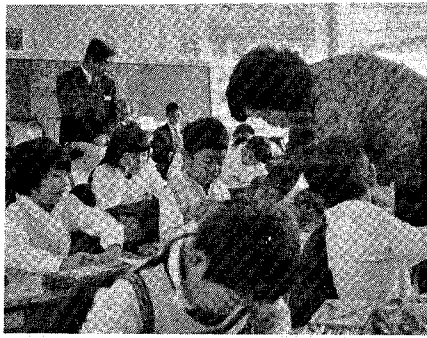

真剣な作文の授業



深溝小学校

校訓

みんな仲よく
進んで勉強
健康なからだ
よく考えよく働く

◆今年度の重点に作文指導

現代の子どもは「考える力が弱い」とか「感動がない」とよく言われます。

本校児童も、ご多聞にもれずそういう点に弱さを感じます。そこで、今年度の現職教育の重点を作文指導におき、「書く意欲を高め、確かな表現力を育て

各学校の行事

学校名	主な行事	月 日
坂崎小学校	・廃品回収	1月13日
	・授業参観日	1月15日
	・家庭教育学級	1月15日
	・学芸会	1月27日
幸田小学校	・PTA趣味の園芸、文学碑を尋ねて	1月11日
	・PTA運動クラブ、卓球、バトミントン	1月19日
	・学芸会	1月27日
	・クラブ作品発表展示会	1月27~31日
荻谷小学校	・校内かきぞめ大会	1月10日
	・校内マラソン大会	1月12日
	・授業参観日	1月14日
	・家庭教育学級	1月14日
深溝小学校	・校内書初展	1月9日
	・授業参観日	1月11日
	・家庭教育学級	1月11日
	・廃品回収	1月12日
豊坂小学校	・校内研究会	1月17日
	・家庭教育学級	1月22日
	・学芸会	1月27日
	・新入児童1日入学	1月29日
幸田中学校	・特設実力テスト	1月6日
	・校内実力テスト	1月10日
	・教科主任者会	1月11日
	・耐寒マラソン	1月19日
小中学校	・第三学期始業式	1月8日
	・学校給食開始	1月9日

る作文指導」を研究主題として職員、児童、心を一つにして実践に努めています。

毎日の生活を見直し、「よい経験と感動を作る」ことに励んで参りました。作文指導のねらいは、「よい生活を作ること」です。自分たちの生きざまを見直し文に綴る活動を通して、物の見方・考え方をより確かめていくことです。力いっぱい頑張っています。

◆楽しい児童集会活動

毎週土曜日の朝二十五分を児童集会の時間に充て、企画・運営のすべてを児童に任せています。子どもたちは、すばらしいアイデアを持ち、それを真剣に表現しながら、楽しい学校生活の一つとしています。

「七夕集会」や「プール集会」のような長時間集会も盛り込み学校生活に節をつけています。

「かげ絵劇」「音楽劇」「音楽発表」など、学級の趣向を凝らした催し物や、先生方のお話もあり、重要な活動の一つです。「ゆとりと充実」を目ざし、楽しい学校作りの一つとして、継続して実践している次第です。

◆増築のつち音高く

町や教育委員会のご尽力で、給食用ダムエーター工事と玄関増設工事が着々と進められています。ありがたいことです。今夏には、本館の全壁面の塗装をしていただきました。幸せに感謝し、学校作り、体づくり、人づくりに力いっぱい励んでいます。

自動車の登録・自動車税の申告を

自動車を買ったとき、売ったとき、廃車したとき、または住所を移転されたときは、陸運事務所へそれぞれ登録の申請をするとともに、自動車税についても申告をしていただきますが、こうした手続きを怠りますと、次のようなトラブルが生じますのでご注意ください。

- 一、廃車したり、他人に譲り渡したため、その車を現在所有していない場合でも、自動車税がかかってきます。
- 二、住所を移転したときには、自動車税の納税通知書が旧住所へ郵送され、納税者の手元に届かなくなります。

そのため、これらの手続きを他人に依頼する場合には、確実に手続きがなされたかどうかをよく確かめてください。

なお、自動車税についての質問は、最寄りの県事務所税務課自動車税担当までお問い合わせください。

還付を受けるための

申告はお早めに

昭和五十四年分所得税の確定申告の期間は、昭和五十五年二月十六日から三月十五日までで

す。しかし、税金の還付を受けるための申告は、二月十六日より前でも受付けておられますので、早めに申告し税金の還付を受けてください。

幸田派出所一時移転

国鉄幸田駅前の派出所は老朽のために改築することになりました。つきましては次のとおり仮派出所を開設しますので、ご利用の方は仮派出所まで連絡ください。

期間 本年三月末日頃まで
場所 町営プール管理事務所
電話 二一〇一二九

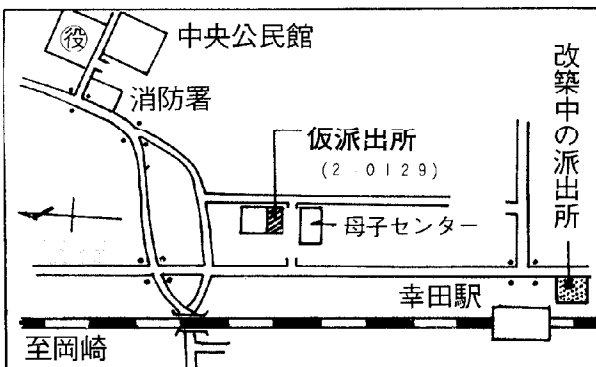

第九回

町民スポーツ大会成績

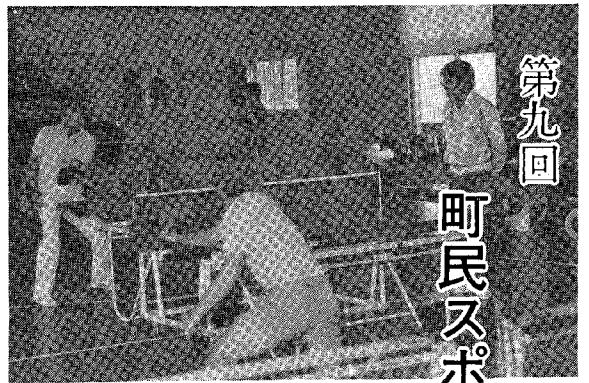

- 軟式野球
優勝 芦谷 二位 荻
- ソフトボール
優勝 里A 二位 坂崎B
- テニス(男子)
優勝 鋤柄・河合組
- 優勝 梶間 泰和二位 鈴木 豊
(男子シングルス)
- 優勝 シングルス
(女子)
- 優勝 黒坂 初枝二位 岩瀬準子
(女子シニア)
- 優勝 羽根淵 悟二位 加藤絃治
(女子シニア)
- 優勝 羽根淵信子二位 小野教子
(団体)
- 優勝 鷺 出 B二位 里
- バトミントン

- (男子シングルス)
優勝 本田 章二位 高木 捷治
(女子シングルス)
- 優勝 浅井典子二位 村越真奈美
(婦人)
- 優勝 山口勝子二位 藤井 育乃
(混合ダブルス)
- 優勝 東海・柳井組
二位 高木・池内組
- バレーボール(男子)
優勝 里 二位 九頭竜会

第二回 婦人バレーボール大会

十二月一日、幸田中学校体育館で行われた、第二回婦人バレーボール大会での成績は次のとおりです。

- 優勝 里Aチーム
- 二位 豊坂チーム
- 三位 幸田Aチーム

婦人会だより

十二月十九日婦人教室閉講

婦人の教養講座として、一年にわたる多大の成果をあげた婦人教室は、婦人指導員大井しげる先生を迎え、閉講式を行いました。

一月十三日 花嫁衣裳展示会
一月十三日に展示会を行います

ますので、多数のご参観をお待ちしております。
時間 午前九時～午後三時半
場所 大草老人憩の家

二月一日 事例発表会県大会
西三河地域婦人団体事例発表会で、深溝支部が見事優勝し、豊川市で開かれる県大会で発表します。

流域教室開催

二月十五日・二十日開催の講座と見学会については広報十二月号でもお知らせいたしました。が、申込み締め切りが、一月三十一日に迫りました。お早めにご参加ください。

岡崎市明大寺本町一丁目
西三河事務所総務課
岡崎一三二二二二

『三河国幡豆郡 桐山村誌』発刊

自分達の郷土を知ろうという目的で、江戸時代の桐山を紹介した冊子を、松山雅要氏が自費出版をされました。興味をお持ちの方は次へ連絡してください。

桐山字下屋敷二十四
稲吉 正逸
二二二二五八二
一部 五百円

動く町政教室へご参加を！

住民の方に幸田町について勉強してもらおうと、動く町政教室を行っています。たくさんのご参加をお待ちしています。詳しくは、役場企画課まで

暮らしのアイデア

(省資源・省エネルギー)

暖めすぎではありませんか
室内温度は20℃、湿度は60%がめやすです。
必要以上に暖めるのはエネルギーのむだ使い。温湿度計を備えて、手まめに調節しましょう。



篤志寄附ありがとうございました

次の方々よりご寄附をいただきました。有効に使わせていただきます。

- 交通安全用備品 幸田町農業協同組合様 交通安全教育用信号機他4品目
- 歳末たすけあい寄附金 岡崎信用金庫様 一〇万円 幸田ライオンズクラブ様 一二万円
- 幸田中学生徒会様 三万三、一九四円
- 社会福祉事業寄附金 岡崎大衆遊技業組合様 五万円 町一職員五、〇〇一円 幸田中学校三年五組様 二、四五二円

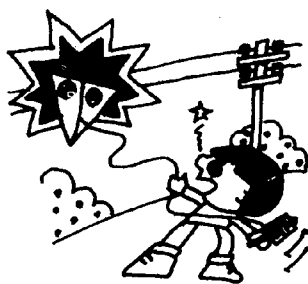

電線の附近での風上げはやめましょう。

子ども会書き初め展の開催

展示期間 1月6日(日)～16日(火)
展示場所 中央公民館
※多数の方の観覧をお願いします。

保健課から

有線3463

不用犬引取り日

1月10日 } 役場裏庭に午前11時30分までにつ
1月17日 } れてきてください。
2月7日 }

教育委員会から

有線2021
2028

テニス会員登録をお早めに

中央グラウンドに
待望のテニスコ
ートができました。
教育委員会では
いまテニス会員の
登録手続きを行っ
ています。ご希望
の方はお早めに登
録してください。

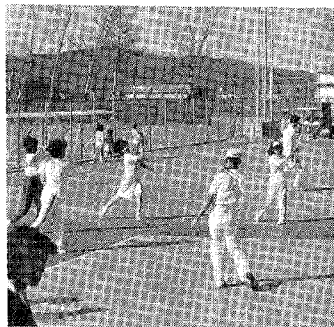

白銀が呼でいる！

「スキー」を一緒にと、会員を募集して
います。初心者の方もお気軽に参加してくださ
い。

と き 2月9～11日(土～月)
ところ 菅平スキー場 (長野県)
参加定員 70名(定員になり次第締切)
申込期限 (二期) 1月10日
宿 泊 民宿 「みつる山荘」
参加費 15,000円(申込金 5,000円)
交通機関 観光バス
申込み・問い合わせ 教育委員会(2-1111)

婦人の悩みは婦人相談所へ

愛知県婦人相談所では、婦人を取りまく家庭
の内外での問題や、一身上の問題でお悩みの
婦人のために、電話相談や面接相談を行って
います。

電話相談 052-691-7000
月～金曜 9:00～17:00
土曜 9:00～正午
面接相談
・幸田町中央公民館
毎週水曜 9:00～正午
・西三河事務所(西三河駐在室)
0564-23-1211

消防署から

有線6565

消防出初式

と き 1月6日(日) 午前9時30分より
ところ 幸田中学校校庭

総務課から

有線2026

行政相談

と き 1月16日(水) 午前9時～正午
ところ 中央公民館 第5会議室
相談員 横井一夫 2-0364
※日頃お困りの事をご遠慮なくお申出くだ
さい。

交通事故巡回相談

と き 1月16日(水) 午前9時～正午
ところ 中央公民館 第5会議室
相談員 愛知県交通事故相談員
※示談、保険の請求などでお困りの方

自衛官(2等陸海空士)募集

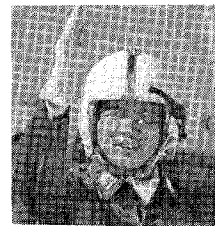

詳しくは総務課または
白衛隊岡崎出張所
(☎0564-21-7303)

税務課から

有線2027
6591

今月の納税

町県民税 第4期分
国民健康保険税 第4期分
納期限 1月31日

住民課から

有線2457
2015(受付)

心配ごと相談

と き 毎週水曜日 午前9時～正午
ところ 中央公民館 第5会議室
相談員

1月9日 黒柳百合子 糟谷静子
16日 齊藤松太郎 磯部きよ 藤井祐慶
23日 夏目政一 千賀千代子
30日 山田秀男 近藤満 渡辺一雄

※相談日は電話による相談もできます。
TEL 2-1111(内線40)

法律相談(無料)

と き 1月23日(水) 午前9時～正午
ところ 中央公民館 第1会議室
相談員 弁護士 村越 健
(受付は午前11時まで、予約は住民課戸籍係
までお申込みください。)

身障者相談コーナー

と き 1月22日(火) 午前10時～午後3時
ところ 中央公民館 第5会議室
相談員 愛知県身体障害者相談員 有馬 茂男
相談内容 身障者に関する事項全般

お
知
ら
せ

役
場
二
一
一
一
(代
表)

当直医

診療時間(午前9~12時午後2~6時)
1月1日~3日は12月号に掲載

1月 6日		
内科又は小児科	共立病院	羽根 51-1427
外科	共立病院	羽根 51-1427
産婦人科	長坂病院	矢作橋 31-3170
皮泌科	長谷川医院	伊賀新 23-1871
耳鼻咽喉科	黒田医院	羽根 52-0453
眼科	南部医院	羽根 51-5334
1月 13日		
内科又は小児科	志賀医院	中島 43-2015
外科	細井医院	福岡 51-1325
産婦人科	田那村病院	康生南 23-8161
皮泌科	渡辺医院	福寿 23-8005
耳鼻咽喉科	康生病院	康生南 21-1340
眼科	伊藤医院	亀井 21-3313
1月 15日		
内科又は小児科	伊藤医院	定国 43-2678
外科	佐野医院	幸田 2-5411
産婦人科	神谷医院	明大寺 51-5037
皮泌科	亀井医院	伝馬 22-5110
耳鼻咽喉科	島田病院	伝馬 21-3387
眼科	岡田医院	八幡 21-0134
1月 20日		
内科又は小児科	浅井医院	幸田 2-0010
外科	岡崎南病院	羽根 51-5434
産婦人科	いとう病院	明大寺 51-2856
皮泌科	萩須医院	竈田 21-0781
耳鼻咽喉科	岡田医院	六名 53-8292
眼科	佐野医院	門前 21-4909
1月 27日		
内科又は小児科	鈴木更生医院	幸田 2-0020
外科	美合病院	美合 51-2521
産婦人科	吉村病院	柱 51-1895
皮泌科	美合病院	美合 51-2521
耳鼻咽喉科	山本病院	速尺 21-0359
眼科	杉浦医院	康生東 21-4880
2月 3日		
内科又は小児科	山崎医院	幸田 2-5225
外科	菅医院	美合 53-2266
産婦人科	加藤病院	明大寺 21-3251
皮泌科	大竹医院	明大寺 22-1449
耳鼻咽喉科	中野医院	本町 22-0261
眼科	桐淵医院	唐沢 21-1291

なお、歯科は岡崎歯科医師会館(岡崎市六供町三本松)で診療。時間午前9時~11時。診療時間内に受けてください。保険証を持参してください。

幸田町交通事故概況

	死亡(人)	重傷(人)	軽傷(人)	計(人)	件数(件)
11月	0	0	4	4	3
累計	1	5	110	116	95

幸田町犯罪概況

	侵入盗	車両関係盗	その他	計(件)
11月	5	0	3	8
累計	35	20	17	72

母子健康センター行事

月日	曜	行事	時間	備考
1月7日	月	3か月児検診(離乳食講習)	午前9:30~10:30受付	54.9.6~54.10.7出生者
9日	水	母親教室	午前9:30開講	妊産婦
		妊婦検診	午後1:30~3:00受付	妊婦
10日	木	母親教室	午後1:00開講	妊産婦
11日	金	1歳6か月児検診	午前9:30~11:00受付	53.6.15~53.7.11出生者
		3歳児検診	午後1:00~2:00受付	51.12.15~52.1.11出生者
16日	水	予約児検診	午前9:30~11:00受付	
		8か月児検診	午後1:00~2:00受付	54.4.20~54.5.16出生者
23日	水	乳幼児相談	午前10:00~11:00受付	
		妊婦検診	午後2:00~3:00受付	妊婦
2月6日	水	3か月児検診(離乳食講習)	午前9:00~10:30受付	54.10.8~54.11.6出生者

乳幼児検診・妊婦検診には必ず母子手帳を持参ください。

人口動態

(昭和54年12月1日現在)

総人口	25,356人
内 男	12,448人
内 女	12,908人
世帯数	6,421戸
(11月中の異動)	
出生	32人 {男14人 女18人}
死亡	7人 {男4人 女3人}
転入	90人 {男45人 女45人}
転出	85人 {男42人 女43人}

戸籍異動

十一月一日~三十日届出
おめでとうございます。(順不同)
(31名)
出生児 父 区
松村真理子
澤口望
憲和
幸雄
三菱大草

内藤由紀子 本多壁谷 貝吹初美 倉科康浩 豊留昌幸 神田正大 山崎美穂 竹本佳奈 大須賀功 浅井知美 星野正志 脇谷繪美 音部味加 杉浦久也 川口達也 今井元希 石塚裕美 本多保博
三香 初浩 義正 由喜雄 一男 清水 聖一 新一郎 克義 民男 正信 祥一郎 嘉明 正則 政孝 政雄
野新 横落 荻岩 横落 荻岩 芦谷 芦谷 野場 坂崎 長嶺 鷺田 里野 久保田 六栗 鷺田 岩堀

永井進 本多市郎 鈴木興吉 山本たね 鈴木うめ 岩瀬太郎 小池もりを 死亡者 牧野涼子 長谷武志 岩瀬知子 栗山卓朗 山本健 中根千恵子 壁谷とも子 鈴木陽子 三浦泰普 稲吉健治
71才孝男 54才榮新 82才平永 80才満也 76才明治 80才一六 70才みつ子 令主 区 (7名)
洋幸 吉且 文郎 孝司 寧司 道夫 政利 良治 正富 一春
六栗 海谷 里 久保田 市場 大草 大草 市場 桐山

寒さに敏感な血圧 太った人は要注意

寒さもひとしお厳しくなりまして。今年も「家族そろって健康に」とお考えのあなたに、私達の健康に非常に関係の深い血圧とくに高血圧についてお話しします。

標準血圧

昔は年齢プラス九十と言われていましたが、年齢に関係なく成人では、最高血圧百四十mmHg未満、最低血圧九十mmHg未満とされています。

血圧が高いと

高血圧といわれるのは、最高血圧百六十mmHg以上、最低血圧九十五mmHg以上です。高血圧が長く続くと脳や心臓、腎臓など



の細動脈が硬化し、切れたり、つまったりしやすくなり、脳卒中、心臓疾患、腎臓疾患など、命にかかわる病気を引き起こす場合もあります。

① 加齢：血管は年をとるに従って弾力性がなくなり硬くなって血圧が上昇してきます。

② 食習慣：とくに塩分。塩分のとりすぎは、長い年月をかけて血圧を上げてしまいます。

③ 寒さ：血圧は夏より冬の方が高くなるのが普通です。この地方より、東北地方のような寒い所に、高血圧が多く見られるのは血圧が気温の変化に敏感に反応するからです。

④ 労働：一般的に、事務的労働者より、肉体的労働者に高血圧の発生が多く見られます。また平職員より管理職にも多く見られます。

このように、過度の肉体労働や精神的ストレスは、高血圧の原因となります。

⑤ 遺伝？：親が高血圧の場合、その子どもは、多くの場合、高血圧になります。この傾向は、体質が遺伝するの、生活習慣・環境が同じなためか、まだはっきりしません。

血圧を上げない日常生活

① 寒さに気をつけよう

氷水に指を一本つけて、血圧を測ると二十〜三十mmHg高い値になります。皮膚が温度の変化に敏感に感じとり、血圧を上げ



るのです。

とくに血圧の高い人は、急な寒さは禁もつです。外出時にマフラーや手袋をお忘れなく。また、入浴時には、風呂場を湯気で充分暖めて入るなどの注意深さも必要です。冬になると、夏に比べて脳卒中や心臓病で亡くなる方が多くなるのは、この寒さのためです。

② 食塩を減らそう
味つけを徐々にうすくして、知らない間に「家庭の味」をうす味に変えるのは、主婦の腕の見せどころです。また、一番簡単にできる減塩法は、味噌汁やつけ物をいつもの半分の量にするとか、うどんやそばの汁を飲まないようにすることです。これだけで、かなり塩分を減らすことができます。

③ 運動をしよう
軽い運動を続けることは、血管の弾力を増し、ストレスの解消にもなり、高血圧の予防に大変よいことです。しかし、すでに血圧の高い人、心臓病の人は始める前にかかりつけのお医者さんにご相談ください。

④ 肥満をなくそう
太った人は、普通の人に比べて血圧が高くなりやすいという調査結果があります。次の計算で肥満度百二十パーセント以上の人は、すぐにも減量に心がけてください。

$$\text{肥満度}(\%) = \frac{\text{体重}(\text{kg})}{\text{身長}(\text{cm}) - 100} \times 100$$

90~110%……正常
120%以上……肥満
(例) 身長150cm、体重70kg

$$\frac{70\text{kg}}{150\text{cm} - 100} \times 100 = 140\%$$

定期的に検診を

あなたは、この一年以内に、血圧を測ったことがありますか？ 高血圧は、多くの場合、長い年月をかけて大事に大事に(?) 育てた結果なるものです。したがって、これといった症状もなく、高くなってしまいます。三十歳ぐらいから年に二度(冬と夏)は血圧測定、尿検査を受けたいものです。

岡崎保健所では、毎週月曜日九時〜十一時に健康相談を行っています。血圧測定、尿検査、健康相談に御利用ください。

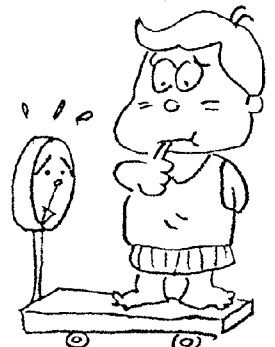

愛知県岡崎保健所 岡崎市康生通西 3-30
(☎0564-22-2501)



保健所は、皆さんと一緒に健康について考えていきたいと思ひます。
相談に、検診に、勉強に保健所をご利用ください。

こんな時には保健所へ

精神衛生相談 ノイローゼ、精神病、アル中などの相談。

(毎週金曜日・一〜三時)

婚前学級 幸せな家庭づくりのために、婚約したらどうぞ。

(三・六・九・十二月の第四日曜日・十二時半〜四時)

血液型検査 ABO型・Rh検査

(毎週金曜日・一〜三時)

食品衛生相談 食中毒の予防、不良食品の相談 (随時)

犬・猛獣等の相談 飼い方、苦情相談、許可申請 (随時)

不用犬の引きとり いらぬ犬は保健所へ (毎週月曜日・九時〜十一時)

医薬品等の相談 薬の保存法、使い方、苦情相談 (随時)

飲料水検査 井戸水、水道水の検査 (随時・事前に連絡を)

し尿浄化槽の維持管理相談 設置、廃止の届出、維持管理法の相談 (随時)

医療給付相談 難病、子供の慢性疾患および手術を要する疾患など、医療費を公費で負担するものもあります。

以上、皆さんの生活に関係の深い保健所業務の一部を紹介しました。健康に関することで、お困りの場合は、何でもご相談ください。