

広報

こうた "79 12

No.318

人口動態

(昭和54年11月1日現在)

総人口	25,325人
内 男	12,435人
内 女	12,890人
世帯数	6,417戸

(10月中の異動)	
出生	48人 { 男25人 女23人
死亡	10人 { 男3人 女7人
転入	80人 { 男38人 女42人
転出	95人 { 男46人 女49人

発行・幸田町役場 愛知県額田郡幸田町大字菱池字黒方11番地
編集・企画課 ☎ 2-1111 (有)2458 印刷・ヨシノ印刷所



高く飛べ！ 子ども達の夢を乗せて

—主な内容—

- 2～3P 財政状況
- 4～5P 今年の十大ニュース
- 6～7P 保育所入所案内
- 8～11P 住民意識調査結果
- 12～13P 交通安全、地震対策
- 14～15P 学校だより
- 16～17P 町民大運動会レポート
- 18～20P お知らせ

模型飛行機大会は11月11日(日)秋空の下で開かれました。会場の深溝小学校校庭には、500名を超える名パイロット？が集まり、自慢の自作模型飛行機の飛行時間を競いました。

あいにくの強風で、パイロット達は大苦戦。飛び立つ前にこわれたり、手から離れた瞬間に墜落したり、校舎の壁に激突したり操縦法はいろいろでしたが、子ども達の夢を乗せた飛行機は、深溝小学校校庭を飛び交っていました。

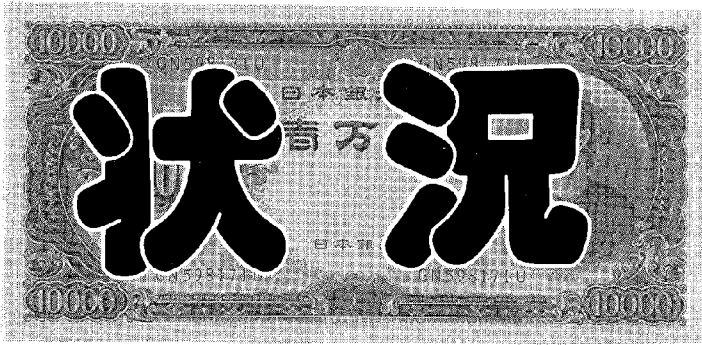

昭和54年度 上半期

これは、本町の台所の状況であり、昭和54年度上半期（4月1日から9月30日まで）の財政状況は次のとおりです。
 昭和54年度は依然として厳しい財政状況にありますが、6月末に着工しました新設小学校建設事業などの重点施策を始め、道路整備などの生活基盤整備事業に全力をあげて、早期執行推進に努力しています。
 限られた財源の中にあって今後とも経費の節減、事務事業の効率化に一層意を注ぎ、健全なる財政運営を図ってまいりますので、町民のみなさんのご理解とご協力をお願いします。

◆一般会計執行状況

歳入予算総額35億1,551万円に対し、既に14億4,942万円(41.2%)が収入されており、歳出面では、12億6,923万円(36.1%)が使われ、特に教育費については、新設小学校建設関係費、民生費については、鷺田保育所（仮称）建設関係費が主に執行されています。

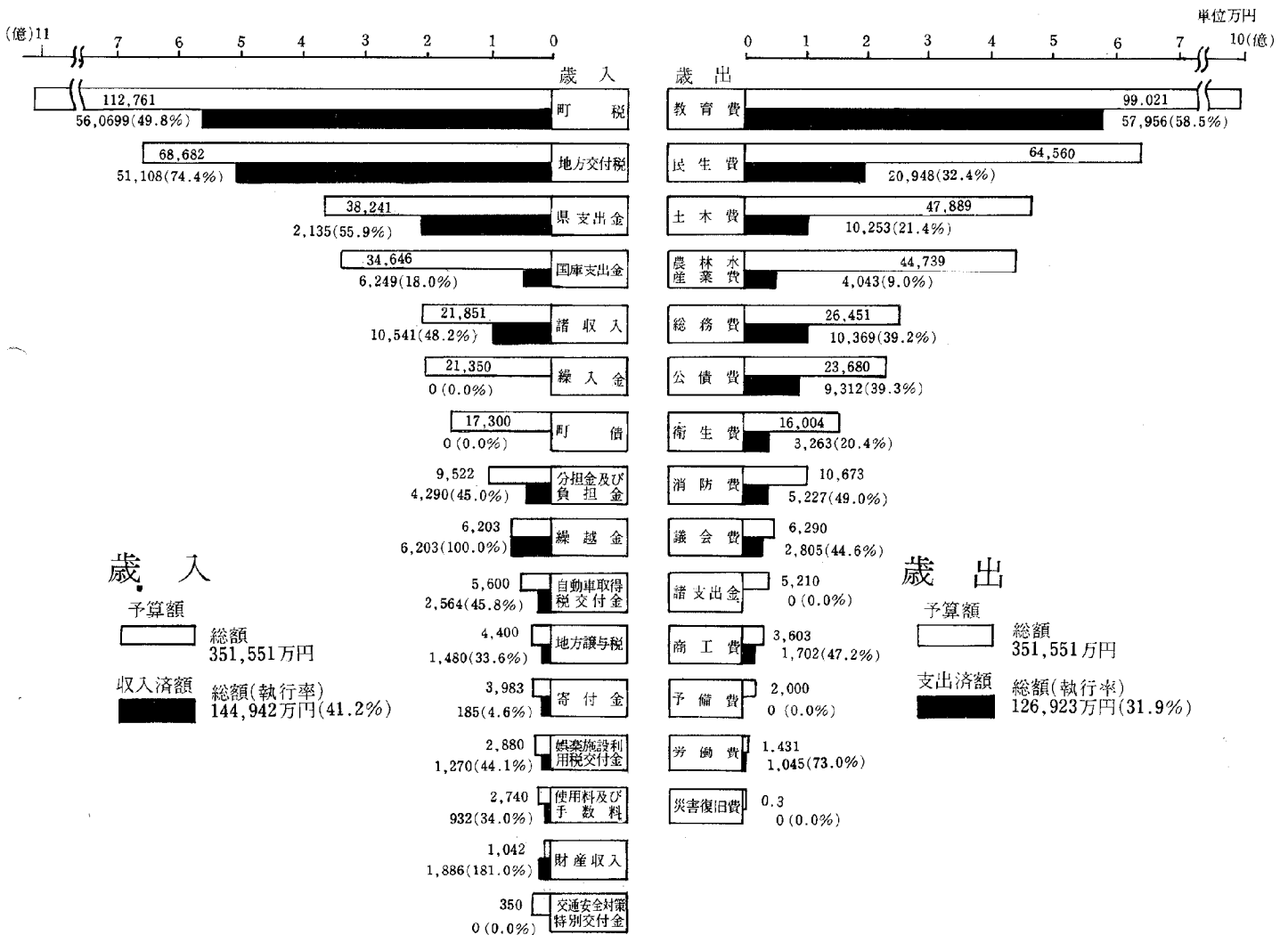

幸田町の

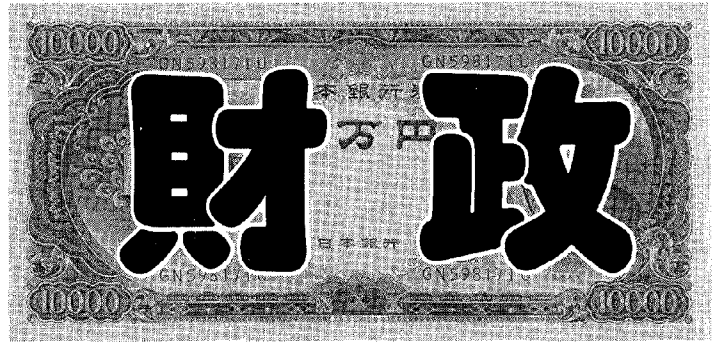

◆特別会計

(単位万円：%)

会計名	予算額	歳入出別	執行額	執行率
国民健康保険	54,517	歳入	27,732	50.9
		歳出	16,963	31.1
農業共済	8,437	歳入	4,433	52.5
		歳出	997	11.8
土地取得	20,576	歳入	8,704	42.3
		歳出	4,913	23.9

◆水道事業会計

(単位万円：%)

区分	予算額	執行額	執行率
収益的収入	23,498	10,516	44.8
〃 支出	23,404	8,566	33.6
資本的収入	4,887	1,500	30.7
〃 支出	16,243	4,430	27.3

◆公有財産

建物(延) 50,909.66㎡

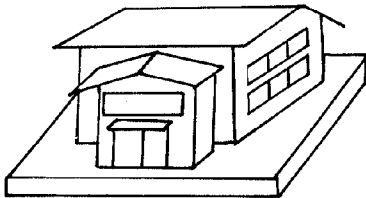

土地 360,483.57㎡

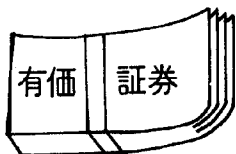

425万円

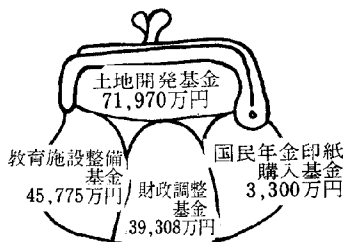

◆町税の収入状況

町民のみなさんに納付していただいた町民税は、予算額4億3,821万円に対して約41.0%の1億7,948万円が収入され、固定資産税については、4億9,082万円の予算額に対して約55.7%の2億7,351万円が収入されました。

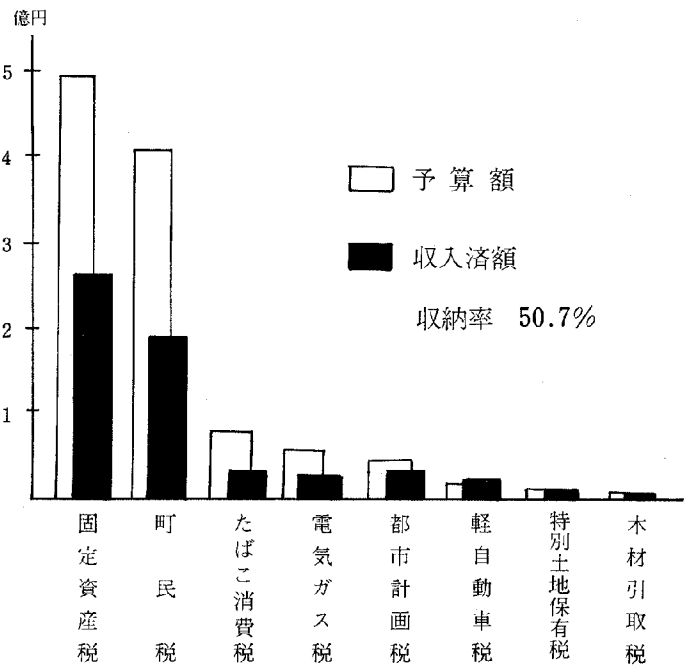

◆町債の状況

これは、本町が学校、保育園、道路、上下水道などの建設事業を行うために借入した現債高です。

(単位万円)

合計名	町債現在高
一般会計	165,832
土地取得会計	25,370
水道事業会計	99,268
合計	290,470

広報で選ぶ

今年の十大ニュース

▼里保育園開園 4月1日

てんとう虫の遊戯室と黄色の園舎は、一際目を引きます。この新保育園で、元気に、幸せに育つことを願います。今年は国際児童年

▼ふるさとまつり 3月25日

「自分たちのふるさとは自分たちの手で創りあげるのだ」をスローガンに、にぎやかに開かれました。

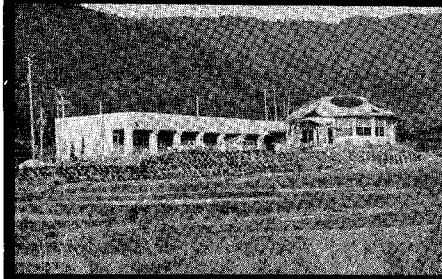

▼交通安全推進大会 9月22日

幸田中学校体育館において、開催しました。この大会を機に、より一層交通事故防止活動にご協力をお願いします。

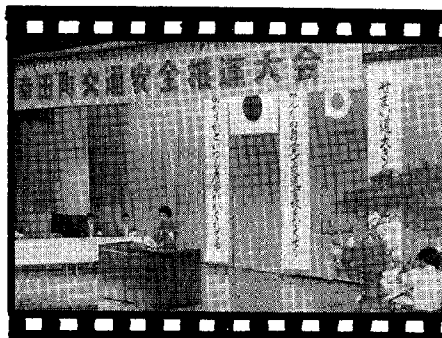

▼中央運動場完成 12月1日

町民総スポーツを進めている中で、皆さんの声にこたえて、完成の運びとなりました。今後、町民の体力向上に役立つことでしょう。



▼町民大運動会 11月4日



▲声のポスト

十二月一日で、声のポストも満一歳になりました。設置以来二十八件のご意見を受けていますが、まだ十分に利用されていません。役場入口にありますので、気軽にご意見を投函してください。

[5]

今年も残すところ、あと一か月となりました。今年もいろいろな出来事がありました。今年もいろいろの掲載記事の中から、これと
 思うニュースを選んでみました。
 さて、各ご家庭ではどんなニュースがこの一年ありましたでしょうか。

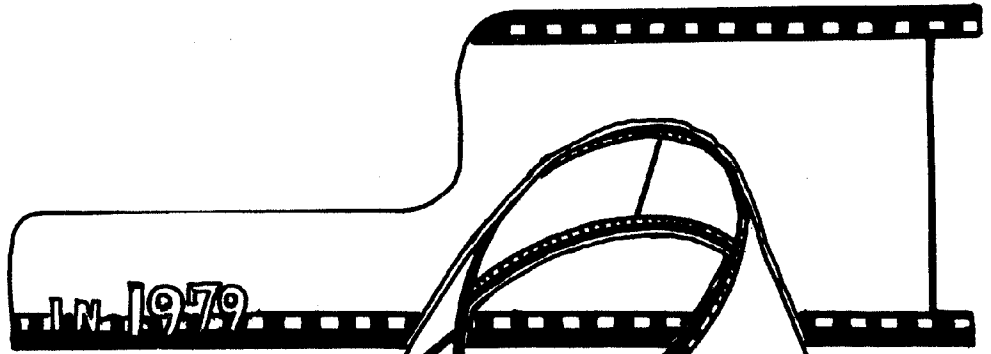

▼松くい虫防除 5月1日
 町内各所で松くい虫の被害が出ています。今年、5・6月の2回、500haにおよび、空中散布を行いました。

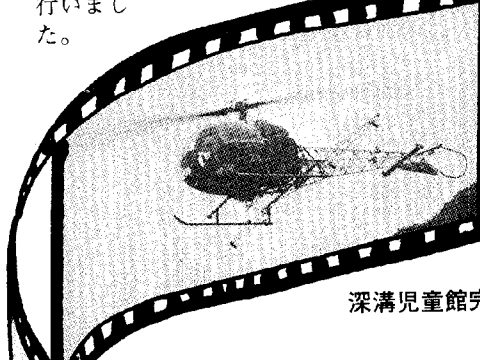

深溝児童館完成 3月20日 ▶

▼PCタンク完成真近 12月
 12月中に竣工式を待つ上水道配水池（PCタンク）は、5,000㎡の容量を持ち住民の需要に応じて行きます。

▼水槽付消防自動車配備 9月1日
 この消防自動車の配備により、消防力が一段と強化され、火災による損害が減少させられることでしょう。

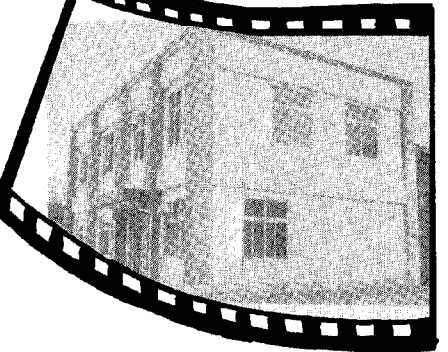

▲筆柿団地竣工（長嶺） 6月
 開墾面積12.9haのこの団地は、将来幸田町特産の筆柿の産地として発展が期待されます。

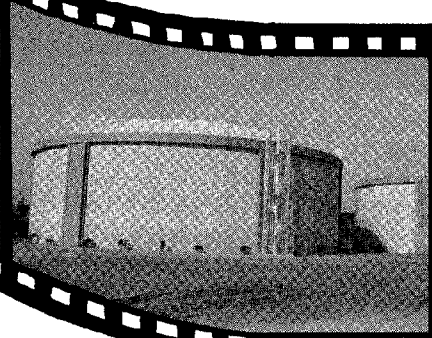

GO TO 1980

1%	2%	3%	4%	5%	6%	7%	8%	9%	10%	11%	12%	13%	14%	15%	16%	17%	18%	19%	20%	21%	22%	23%	24%	25%	26%	27%	28%	29%	30%	31%	32%	33%	34%	35%	36%	37%	38%	39%	40%	41%	42%	43%	44%	45%	46%	47%	48%	49%	50%	51%	52%	53%	54%	55%	56%	57%	58%	59%	60%	61%	62%	63%	64%	65%	66%	67%	68%	69%	70%	71%	72%	73%	74%	75%	76%	77%	78%	79%	80%	81%	82%	83%	84%	85%	86%	87%	88%	89%	90%	91%	92%	93%	94%	95%	96%	97%	98%	99%	100%
模型飛行機大会	子ども運動会	幸田町優勝	身障者体育大会で	防止工事完成	豊坂小新幹線障害	児童年子ども議会	児童年子ども議会	で好成绩	消防救助技術大会	幡岡農道一部開通	盆おどり大会	たなばたまつり	新設小学校着工	相談コーナー設置	指定金融機関	防除	イネミズゾウ虫	野場農村公園完成	町会議員選挙	県会議員選挙	人口二万五千人	遠望峰山林道完成	自動車配備	可搬積載消防	新春駅伝大会	その他主な出来事																																																																									

日程表

会場	説明会	受付(面談)
坂崎保育所	12月7日午前	12月20日午前
大草	午後	午後
菱池	12月8日午前	12月21日午前
幸田	12月10日午前	午後
豊坂	午後	12月22日午前
上六栗	12月11日午前	12月24日
深溝	午後	午後
里	12月12日午前	12月25日午前
時間等	(1)各保育所とも遊戯室で、午前は9時30分～12時まで、午後は1時30分～4時まで (2)鷺田保育所入所希望者は菱池保育所で実施	

昭和55年度

保育所
入所案内



来年度の入所説明会および受付を次により行いますので、入所を希望される方は必ず出席してください。
入所対象児

子どもの保育は母親の手によ

つて育てられることが理想ですが、おかあさんが働かなければならないなどの理由で、十分な保育が受けられない幼児を対象とします

入所要件

- (一) 家庭外労働
母親が昼間家庭外で労働に従事している場合
 - (二) 家庭内労働
母親が昼間家庭内で児童とはなれて日常の家事以外の仕事をしている場合
 - (三) 母のいない家庭
幼児の母親が死亡、行方不明などでない場合
 - (四) 出産・病気等
母親が出産の前後、病気または心身に障害のある場合
 - (五) 病人の看護
家庭に長期にわたる病人、心身に障害のある者がいて常時その看護にあたっている場合
- 以上のような場合で、同居の親族の中に保育する者がいない幼児が入所の対象となります。

説明会および受付期日

別表のとおり実施します。在園児についても、必ず出席してください。

その他

- (一) 当該保育所の説明会に出席できないときは、他保育所の説明会に出席してください。
- (二) 入所決定は、後日本人あて

十一月四日、中央グラウンドの竣工を記念し併せて健康で明るい町づくりを願って町民大運動会を開催したところ参加者約五千人の児童から老人の方々、また各種団体の方々により熱情的な声援と笑の中に全種目が行われ、本当に嬉しさと感謝の気持ち一杯でした。

スポーツの楽しさ、美しさ
—町民大運動会に思う—

幸田町長 磯部 光雄

い心を引出し、温い心のふれ合いのある和やかな町づくり
に全力を挙げて参りたいと思
います。

入場式のあの荻谷小学校児童鼓笛隊による国旗入場の素晴らしい光景と感動、地区別対抗リレーのあの大声援と、選手のリズミカルな雄姿が今も強烈に私の心に焼付いております。来年は更に皆さん方の意見をもとに一層楽しい実り多い運動会にと今から考えて行きたいと思
います。

今年、町政推進の中心に、「町民総スポーツによる和やかな町づくり」を標ぼうし、その奨励に全力を挙げてまいりました。おかげで本年は西三河子供会ソフトの優勝、西三河身障者運動大会に優勝し、また婦人会の体操教室、ソフトボール大会、さらには各部落においてソフトやバレー大会が行われ、体力増進と心のふれあいのある地域づくりに大きな前進が見られております。

私は更にこの運動を皆さんの参加と理解、協力の上にスポーツを通して、健康と明る

力一杯走る場、体力を鍛える場和やかな話し合いの出来る場所として、有効に利用されることを心から望み、この運動場を可愛がって頂くことを祈ります。

[7]

建設・土木執行状況 土地改良事業

つぎのとおり町内各所で工事を行っています。
町民の皆さんには大変ご迷惑をおかけしますが、工事中徐行または迂回などのご協力をお願いします。

工事名	場所	工事概要	工事費(万円)	請負業者(工期)
◆土木課執行				
側溝新設	六栗字本郷	工事延長=276.0m 側溝工=285.2m 舗装工=333.6㎡	450	幸南建設 54.10/29~55.2/8
舗装新設	菱池字 大久後	工事延長=109.0m W=8.0m 舗装工=722.8㎡	240	日本舗道 54.10/29~54.12/17
新設小学校 道路整備	菱池字矢崎	工事延長=144.0m W=4.5m	680	梶川組 54.10/31~55.2/25
新設小学校 道路整備	菱池字岩堀	工事延長=186.2m W=6.0m	610	山本建設 54.10/31~55.2/25
中中下水路築造	深溝	コンクリート三面張 下水路工=55.57m	600	梅田組 54.11/1~55.3/12
道路改良	大草字鮎切	工事延長=373.7m W=7.0m 側溝工=394.4m 管渠工=37.0m	1,770	朝日工業 54.11/19~55.3/21
駅西駐車場整備	芦谷字毛倉	舗装工=6237㎡ 安全帯 側溝工=129.44㎡ グレチング	1,250	渡辺組 54.11/19~55.2/25
交通安全施設建設	芦谷字毛倉	自転車駐車場 収容80台 A=75.6㎡ W=1.8m L=48m	360	長谷工務店 54.11/19~55.3/1
◆産業課執行				
松くい虫立木 駆除事業	幸田町全域	使用薬剤…乳剤 15ℓ/㎡ 立木…177㎡ 約500本	146	幸田木材協同組合 54.10/29~54.11/30
◆土地改良課執行				
農村総合整備 モデル事業	長嶺字 神宮司	工事延長=400m U字溝工=278m 舗装工=2241.57㎡	1,040	兵藤組 54.10/31~55.3/6
◆教育委員会執行				
深溝小学校増設	深溝字 南道祖神	建築面積=145.23㎡ 設備工事…一式(ダムウエイター)	1,840	村越建設 54.11/2~55.3/21
◆水道課執行				
緊急連絡管布設	坂崎字上田	工事延長=263.43m φ250, φ200 布設工事	548	鈴木水道 54.11/17~55.2/29
φ75布設	坂崎字 雀ヶ入	工事延長=71m 消火栓設置=1基 給水取出φ13=9か所	97	小池管工 54.11/17~55.1/10
φ50, φ100布設	野場字遊塚	工事延長=434m φ50 φ100 給水取出 φ100×20分岐…1か所	420	糟谷工業所 54.11/17~55.2/28
◆土地改良区執行				
用排水路改良	上六栗	U型水路300 L=209.3m	97	豊坂建材 54.11/13~55.12/20
用排水路改良	永野	組立水路500×500 L=145.6m 組立水路400×400 L=47.9m	165	小塚建設 54.11/13~55.1/20
用排水路改良	永野	練石績H1.3m L=37.5m	95	小塚建設 54.11/13~55.1/20

堀の長さ	安全点検料金
十五メートル以下	二、〇〇〇
十五メートルを超え、三十メートル以下	三、〇〇〇
三十メートルを超える	四、〇〇〇

安全点検料金

このような実情をふまえ愛知県と幸田町では、既存のブロック塀等の所有者に対して安全点検及び補強活動を推進する為に希望に応じて有料でブロック塀の点検指導を行う制度ができました。自宅のブロック塀等についてご心配な方は役場土木課へご相談ください。

通知します。
(三) 保育所の定員、保育に欠ける程度等により入所できない場合がありますのでご承知ください。
※ 保育所入所などについてのお問い合わせは住民課児童福祉係へ☎二一―二一―(内線一八) 有線 二四五七



願書交付・受付場所
(一) 愛知県民生部児童家庭課
(二) 愛知県、各県事務所民生課
願書交付期日
十二月月上旬
試験受付期日
一月七日〜一月十一日
試験期日
二月二十五・二十六日
(筆記・絵画製作)

保母資格取得試験

三月中旬
(実地・音楽、言語)
試験問い合わせ先
愛知県民生部児童家庭課
保育指導係
試験場
筆記 南山大学
実地 愛知県立保育大学校
☎〇五二―九六一―二一―一
内線三〇三八

近年、コンクリートブロック塀、石造塀の倒壊により多くの人命が失われてきたことは記憶に新しいことだと思えます。

お宅のブロック塀は安全ですか!!

このような実情をふまえ愛知県と幸田町では、既存のブロック塀等の所有者に対して安全点検及び補強活動を推進する為に希望に応じて有料でブロック塀の点検指導を行う制度ができました。自宅のブロック塀等についてご心配な方は役場土木課へご相談ください。

意識調査

ようふるさとをつくるには

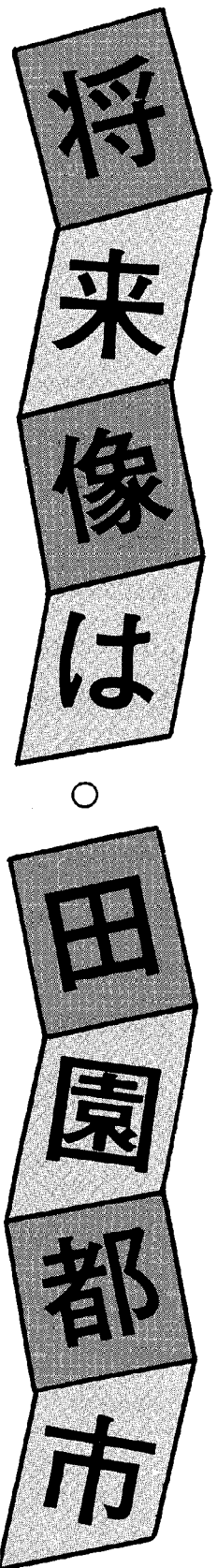

はじめに

今年の七月一日現在の全成人を対象に、コンピュータによって、無作為に選ばれた九八一人の内、七六三人のアンケート結果であり、先に行った住民参加集会对応させつつ、生きた声として今後の行政の指針として行きたいと思えます。

なお、この様な町政全般にわたる調査は初めてであり、即民意とすることは危険であるとは思いますが、今後とも年を重ねて実施しながら町政の方向付けをして行くものです。

なお、紙面の都合でここでは結果の一部を掲載しますが、全項目について関心のある方や、必要な方は、企画課までお申し出ください。
(二一一一一一 ④二四五八)

見方

・ 町内成人の一七分の一、人口の二五分の一の抽出方式であることを念頭に入れてみる

必要があります。

・ 設問の解釈の仕方、択一式という性格などによる誤差を前提に結果を読む必要があります。

・ クロス集計(略)は、基礎項目(問一～問五)と主な

項目と交差集計したもので、

区別、性別などの指向が得られるもので、結果の分析には大いに役立ちました。

・ 設問に対する数値は世帯ではなく、個人の数値であることを原則とします。

回答率の差は、五〇歳代が若干多いが全差はみられません。

問四 あなたの職業は

(表省略)

農業やサラリーマンが多いが特に目立つのが無職の一一・九%です。

問五 あなたの生まれは

町内 44・0%
県内の町外 35・5%
県外 19・5%

回答率は七七・八%

問一 あなたの住んでいる区は

(表省略)

回答率は全体で七七・八%で全どの区が七〇%台に集中しています。

分したのですが、各区分間の

下水道・道路・医療の充実した田園都市

問二 あなたの性別は

男 75・8%
女 76・3%

問六 役場の雰囲気はどの様に感じるか

(表省略)

対象者は無作為ですが、男女の標本数も差はなく、性別の回答率も男女の差はみられませんでした。

問三 あなたの年齢区分は

(表省略)

二〇歳代から一〇歳おきに区

住み心地はどうか。

良い 27・8%
普通 60・8%
悪い 10・5%
無回答 0・9%

発展とは別に、都市化について問うたもので、八八・六%の人が、都市化の遅れを良しとしています。

763人 = 77.8%
981人

住民

こころのか

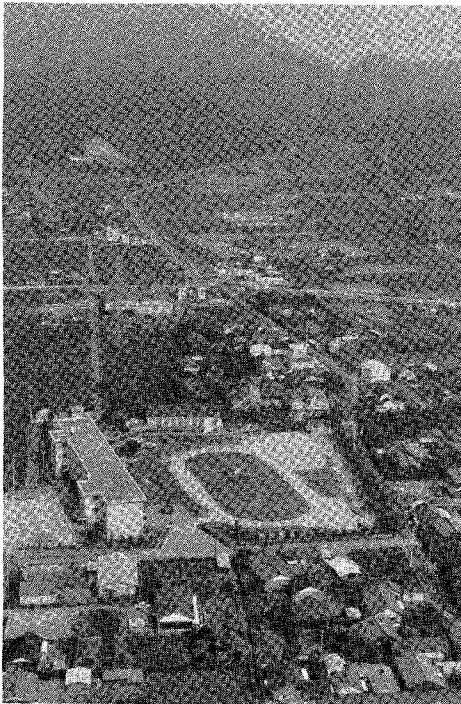

▲望まれている田園都市

この結果は、町の発展の道はあくまで東京、名古屋などの大都市形態が「目標」であってはならないことを示しています。

問八 あなたの回りでどんな公害を受けていますか

(表省略)

特に受けていないと答えている人は約半分で、クロス集計では、長嶺・桐山の悪臭、幸田・市場・海谷・桐山・上六栗、野場の騒音、横落の汚水・排水が顕著です。

問九 あなたが望む幸田町の将来像は

来像は

- 産業を中心とした田園都市 40・4%
- 人口を増加した住宅都市 7・9%
- 企業を進出させた産業都市 11・8%

教育文化の進んだ文教都市 20・2%

自然観光を充実した観光都市 16・1%

無回答 3・7%

文教都市指向も二〇・二%と多いが、特に問七(都市化……)

―や問八(公害……)などと関連して、産業区分を考慮したや

すらぎのある「田園都市」に大きく将来像を求めています。

問一〇 町の行政で特に力を入れてほしいと思うことは

- 道路関係 30・7%
- 下水道関係 36・6%
- 産業振興 16・4%
- 教育文化 20・4%
- 保健衛生 27・0%
- 都市整備 16・4%
- 施設整備 14・3%
- 河川関係 10・4%

水道関係 10・5%

医療関係 31・3%

災害関係 2・9%

税金関係 18・2%

コミュニケーション関係 8・5%

交通安全関係 17・3%

その他 2・0%

無回答 1・0%

最も多いのが下水道関係で、

次いで医療、道路、保健衛生と

なっており、先の住民参加集会

とともに、生命に直結する生活

環境の整備が強く求められています。

組織を大切に公平に

問一一 限られた財源での行政の推進方法は

(表省略)

地域の骨格となるべき基礎的

な下水道や、道路を優先すべき

が圧倒的で約四〇%ですが、五

者択一式の中で、住民でできる

ことは積極的に言うが一・八

%もいたことは特記に値します。

問一二 身の回りで不都合なことがあ

まわりの人に呼びかけ運動を起す 24・9%

よほどのこと以外は辛抱してしまう 2・9%

区を通し、組織を大切にして 40・0%

いる人が多く、地元の代表者にも大きく期待が寄せられています。

また、よほどのこと以外は辛抱してしまふ人(四〇%)を考慮すると、行政の対応の仕方は「公平」が最も強く要求される

問一三 省略

問一四 区画整理についてのお考えは

10・1%

議員、区長など有力者に頼む 19・9%

区を通してかけ合う

悪化する道路事情

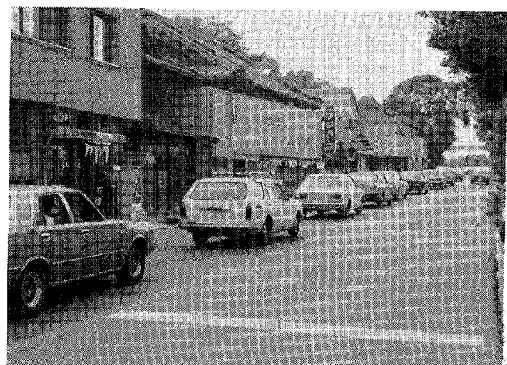

(表省略)
市街化区域や、これから開発されそうな所はやるべきだと考えている人が五六・六%いるのに対し、減歩制度を考慮すると自分の土地が該当した時に大い

福祉には場所を提供



▶老人福祉センター

問一五 現在住宅について困っていますか
(表省略)

戦後の社会的要件も加わってか二一%の人が困っており、その種別では、狭い(四五・六%)いたみがひどい(一九・四%)自然環境が悪い(一二・五%)となっています。

問一六 省略

問一七 保育園には何歳から入れるのが良いか

に協力と、三〇%位の減歩でも協力を合わせて一一%です。各論に入ると協力度で下がることは今後の実施段階で相当な論議があるでしょう。

(表省略)

四歳からの二年保育が四二・七%で最も多く、三歳児保育も四人に一人は希望しています。
問一八 保育園について特に力を入れてほしいことは

(表省略)

保育時間延長、施設増がそれぞれ一割強ありましたが、最も多いのがしつけをしっかりしてほしいで、四〇・一%と行政に期待しています。

施設を求めている中では、海谷、横落で強く求められています。
問一九 あなたの健康状態は

(表省略)

四人に一人は何らかの異常を訴えており、また、問一〇の結果とも関係深いことがいえます。
問二〇 あなたは老後に不安を感じますか
(表省略)

感じる(四〇・一%)、感じない(二四・〇%)であり、到来する高齢化社会に対応するた

めには、健康上のことや経済的なことを考えて、次の間に応えて行くことが必要でしょう。
問二一 老人福祉対策に何を希望しますか

(表省略)

活動費補助 14・8%
高齢者作業所等の町営施設を運営する 43・0%
ホームヘルパーの派遣を実施する 9・4%
老人向けの行事や活動を計画して参加を促す 21・1%
その他、無回答 11・7%
生活への意欲は十分に伺える反面、働く場所や、手段に乏しいのが現状でしょう。
問二二 あなたはスポーツをする方ですか

情報は幅広く的確に

問二四 広聴活動としてどの方法が最も良いか

住民参加集会 27・1%
住民意識調査 35・4%
町政モニター 12・8%
町長への手紙 6・3%
町長との面談 8・3%
無回答 10・1%

意識調査が最も多いことは、全町的に均一に公平に意見が発表できる制度であるためでしょうし、参加集会も多く、これは意見の強弱がつけられ、町当局

よくする 11・4%
たまにする 28・4%
あまりしない 56・9%
無回答 3・3%
問二三 スポーツに対して町に望むものは

(表省略)

場所や設備の整備や設置 50・2%
運営費の補助 6・4%
指導者の育成 9・0%
全町的な大会等の計画実施 11・0%
無回答 23・3%

の感触がその場で得られるためでしょう。それぞれの長所を生かし、並行して取り扱って行くことが必要でしょう。
問二五 広報こうたを読んだことがありませんか

時々(所々)読む 53・9%
時々(所々)読む 38・1%
読まない 8・0%

広報は、役場の情報が集約された唯一の機関紙ですが、九二%の人に何らかの形で読まれている結果が出たことは、その責務を再確認し、一層の充実を

▶坂崎グラウンド



図って行かなければなりません。また、ほとんど読んだことのない人の理由は、関心がなく忙しいが最も多く六〇%でした。
問二六 議会だよりを読んだことがありませんか
(表省略)

議会だよりは、各議会ごとに発行されますが、広報同様によく読まれ、町の議決機関にも深く関心が寄せられているといえます。
問二七 関心のある広報の記事はどれですか
(表省略)

町の主な事業についての解説(五五・四%)、施政方針(三

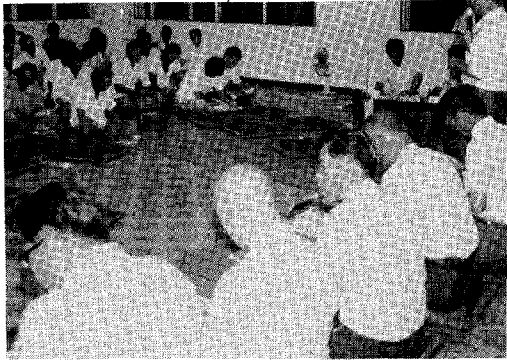

◀住民参加集会

二・九%)と町政の方向について関心が持たれています。また、戸籍移動にも親しんでいただいています。

問二八 省略

問二九 住民行動テーマは知っていますか

知っている 34・1%
知らない 54・0%
無回答 11・9%
提唱して四か月で三四%浸透しています。

このテーマは、住民自らが行動して、住み良い町づくりをするためのものですが、関連質問で、環境美化、交通安全、しんせつ運動、あいさつ、省エネルギーを自らの行動として促している結果が得られました。

人づくり 町づくり 国づくり

問三〇 あなたの幸田町以外の生活圏は

(表省略)

地域的な実態に即しても言えますが、岡崎市(五二・六%)、蒲都市(二九・四%)、西尾市(四・八%)と出ました。主に岡崎市と蒲都市が第二の生活圏と考えられます。

この数字は、広域行政に十分反映されるべきもので、連携をとって行かねばなりません。

問三一 日曜・祝祭日の過ごし方としてどれが最も多いですか

(表省略)

余暇の利用は、休養(ごろ寝など)や、家族と一緒に外出したり談らんしているなどが多く友人との交遊や、文芸等の観賞などは多くありませんでした。

また、家業に従事している人は二七・九%もあり、別のクロス集計では、それらの全んどが自営業や農業を営んでいる人達でありました。

問三二 近所の人や部落の人たちとのつきあいは

(表省略)

親密なコミュニケーション関係にある人が一・一%で、六七・二%の人達は、顔を合わせたと

きに何らかの会話が交されるという結果が出ました。

また、ほとんどのつきあいのない人が六・七%であり、数値以上に評価しなければなりません。

問三三 省略

問三四 地震対策について家族で話したことがありますか

ある 44・8%
ない 50・5%
無回答 4・7%

災害は忘れた頃にやってくる。東海沖地震が語られている今、もう一度、対策など話をしておきたいものです。

問三五 日頃どんな火災原因に注意していますか

(表省略)

台所、風呂などのガスが断然多く、五二・八%で、次にタバコの二〇・八%です。また、これからの季節のコタツ、ストーブなども一・八%と多くありました。しかし、過去の町内の統計ではたき火、タバコ、子供の火遊びと火災原因の順位がついており、油断のかげに火災は待ち受けています。

問三六 公金の払込み方法について、どの方法を希望されますか

預金口座振替扱い 35・9%

農協などの払込み方法

集金扱い 49・1%
無回答 10・2%
本町も、事務合理化や、確実性を期して指定金融機関制度を推進していますが、八五%の人に対して口座振替扱いが可能であることがわかります。

問三七 省エネルギーについてあなたのお考えは

自分も注意し、人にも呼びかけている 21・9%
意識はしているが実行面になると忘れがちである 52・8%
油や電気は必要なのでいるだけを使う 17・3%
自分だけ節約してもしかたがない 3・5%
なくなればなくなったほうがいいかなる 1・4%
無回答 3・0%

省エネルギーについて二割強が相当意識していることがわかりますが、約半分が意識だけに終わっているようです。

地球上の石油資源の寿命は三〇年といわれ、日本の需要の九%以上は輸入によっている現状を提言しておきます。



- * 災害に備え地域防災体制をつくろう
- * 町民総スポーツ運動を展開しよう
- * みんなの自覚で交通事故をなくそう
- * 家庭のふれあいで健全な子供を育てよう
- * ゴミを少なくし美しい町づくりをしよう

年の瀬を安全に防犯

年の瀬などに、特に増加が予想される犯罪として、侵入盗や金融機関を対象とした犯罪があげられます。

侵入盗防止

- 留守やおやすみ前に施錠
- 現金・貴重品の保管に注意
- 夜間など、事務室には現金は置かない
- お出かけ前は隣に声かけて金融機関強盗防止
- 非常通報装置などの設置
- 職員の防犯訓練の実施
- 強盗事件が起きた時は、犯人の特徴を記憶する
- ひったくり防止

- 車中へは現金を置かない
- 推着用プザーを利用
- 危険を感じたら派出所へ家族、地域の皆さんが防犯に気を配り、平和で安全な希望に満ちた新年を迎えたいものです。



年末交通事故防止特別活動

12月10日～12月20日

重点(1) 飲酒・暴走運転の絶滅

(2) 歩行者・自転車利用者

(特に老人・子供)の事故防止

今年も残りわずかとなりました。年末は忘年会などお酒を飲む機会が多くなり、例年この時期には飲酒運転による事故がふえています。

飲酒運転は絶対にやめましょう！

また歩行者・自転車利用者は

特に夜間外出する場合、明るい色の服や反射材を身につけるなどドライパーに早期発見させることがたいせつです。

一年の総決算に当たるこの月に、もう一度交通安全について考えてみましょう。

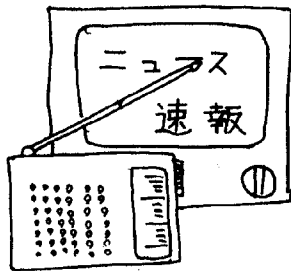

1 正しい情報をつかむ



2 すぐ家庭の防災会議



3 火はできるだけ使わない

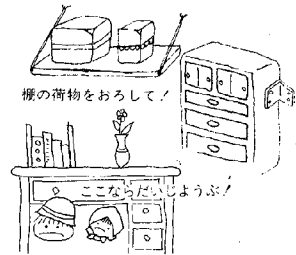

4 家の中ではつぶされないよう

地震が予知されたら!!

わが家の地震対策 10か条

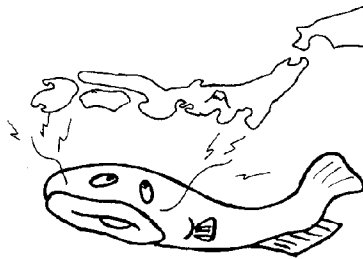

自主防災組織

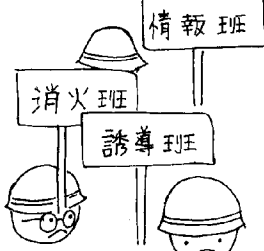

10 隣近所で助け合う

9 避難場所の確認



8 非常持出品の確認

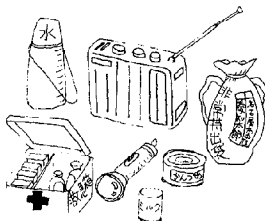

7 水や消火器の用意

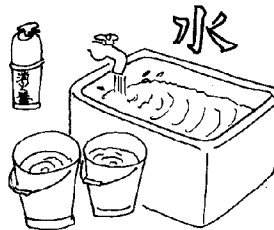

5 危険物などの安全に注意

6 身軽で安全な服装に

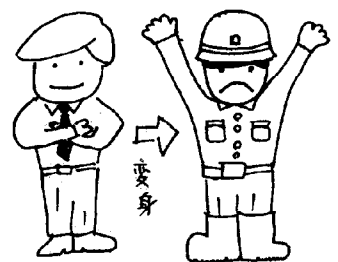

第31回 人権週間

12月4日～12月10日

いよいよ今年も「人権週間」の普及と人権意識の高揚を呼びかけられています。

の由来は、一九四八年の国連総会において、「世界人権宣言」が採択された十二月十日を記念して、この日を「人権デー」と定め、世界各国が人権を尊重擁護することを誓ったことによるものです。わが国でも十二月四日～十日までの一週間を「人権週間」として、全国民に人権思想

の普及と人権意識の高揚を呼びかけています。

本年度人権週間の強調事項

○人権の共存

―互いに相手の立場を考えて豊かな人間関係をつくろう―

幸田町の人権擁護委員
藤井祐慶 高力字熊谷
渡辺一雄 深溝字誉師
永井まさ 上六栗字中切

女子少年の非行が増えています

最近女子の少年の非行の増加が著しくなっており、昭和五三年調べの件数は前年より約二十パーセント増加しています。年齢別には、十六歳と十七歳の中間少年の割合が最も高く、十六歳で全体の二十パーセントを占めています。非行の内容については、窃盗が最も多く全体の七十七パーセ

ントに当ります。次いで、家出や不純異性交遊、シンナーなどの吸引事件の順になっています。女性非行の増加の原因として

①親子関係がうまく行っていない
②高校の授業について行けず、学校外に興味を求める。

③現代社会が刺激的、享樂的な面が多いこと。

非行少年を生み出さないため適切な家庭教育、少年達の能力や性格に合った学校教育、社会環境の浄化などの活動こそが切に望まれるわけです。

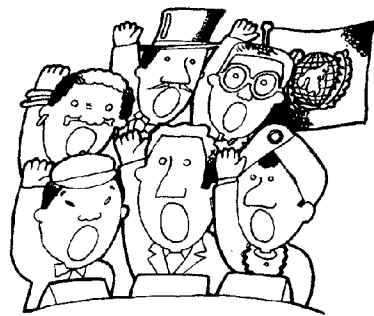

海谷区に感謝状

去る十月三十一日愛知文化講堂にて開催の愛知県支部赤十字大会において、日赤社資募集功労団体として愛知県支部長より感謝状が贈られました。

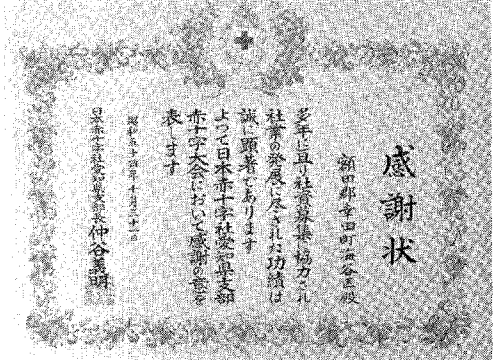

⑧ 役場ガイド

土地改良課

農業は土地基盤の整備から

整備から

土地改良課は、本庁舎二階にあり、係は土地改良係と調査係で課長以下八名で工事の調査、推進に務めています。主な工事の内容は次のとおりです。

土地改良係
農村の環境の整備をはかるため、農村総合整備モデル事業で、集落内及び周辺の道路・排水路・ほ場及び農村公園の整備などの仕事を行っています。

調査係
町及び幸田土地改良区の行う土地改良事業の調査及び計画書の作成に努めています。土地改良事業は、まだまだ行うところが多くあります。要望をお待ちしています。

不整形な区画の田畑を整備
し道路や水路を新設するほ場整備事業や、狭い農道を広くして大きな農作業機械が田畑に自由に入れるようにしたり、農地に水をかけまた排水する水路や施設を改良、新設する仕事、農地、農業用施設の災害復旧も幸田土地改良区とともにを行っています。

今回は土木課の予定です。

税務だより

公給領収証を

受け取りましょう!!

公給領収証とは、みなさんが遊興、飲食などをされ、その料金を支払った場合に店の経営者が、客から料金や料理飲食などが、税を受け取ったことを証するために発行するよう義務づけられている書類です。

この公給領収証は、みなさんが支払った税金が正しく県に納められている書類です。

貯金の税金

わたたくしたちは、住宅の購入資金や病気などによる思いがけない出費、また老後の安定などを

められるために必要なものから、支払いの際には、必ず公給領収証を受け取りましょう。ただし、次の場合には発行されません。

- 一、税金がかからない場合。
- 二、公給領収証を使用しない場所として県が指定した旅館、飲食店などで宿泊、飲食した場合。

小学生の

習字募集

西三河納税貯蓄組合連合会と岡崎地方納税貯蓄組合推進協議会では、今年も管内小学校六年生を対象に習字を募集します。

募集要領

◎課題(次のうちから一つ選んでください。)

- イ、青色申告
- ロ、振替納税
- ハ、正しい申告

◎応募用紙

半紙に限ります。(左に学校名・学年・学級・氏名を明記してください)

◎提出先

岡崎税務署管徴第一部門・県事務所または役場の税務課・西三河納税貯蓄組合連合会(岡崎市康生通二一六六)へ提出してください。

◎締切日

五十五年一月十九日
ふるってご応募してください。

に備えて預金をしたり公社債を買ったりして貯蓄をします。

預金や公社債の利子は、利子所得として所得税がかかりますが、非課税貯蓄申告書などの提出をすると、元金三〇〇万円までは税金がかからないようになります。また住宅を取得する目的で、一定の要件に当てはまる貯蓄をしたときは年末調整や確定申告の際、税金から差引いてもらうことができます。

詳しいことは、最寄りの税務署または税務相談室にお尋ねください。



お酒や品物に

かかる税金

税金というと、所得税や相続税などがすぐ頭に浮びますが、このほかに、たとえば清酒やビールにかかっている酒税、自動車やクローラー、ステレオ、貴金

属製品にかかる物品税など、酒や品物にかかる税金も、私たちの日常生活に密接に結びついている身近な税金です。



「災害」もしものために

建物共済にご加入を

幸田町建物共済推進協議会で十二月を加入推進月間と定め生産組合役員が各農家を訪問し加入推進をされますので全戸、全棟、時価額いっぱい加入を願います。

- 建物一棟について
- 火災共済 二〇〇〇万円
- (一〇〇〇万円当り)
- 総合共済 三〇〇万円
- (一〇〇〇万円当り)
- 三二〇〇円

まで加入できます。

- ①加入手続が簡単で、共済

岡崎税務所からのお願い

現在、岡崎税務署では米年三月までの予定で庁舎の増改築工事を行っています。

工事中、ご来客の皆様には大変ご迷惑をおかけしますが、ご協力をお願いします。

また、駐車場が非常に狭いため、来署の際には公共の交通機関などをご利用くださるようお願いいたします。

金の支払いが早い。

②物価の変動に応じて容易に契約を増額することができます。

③掛金が所得から控除されます。(最高三〇〇〇円)

詳しくは、役場産業課指導係までお問い合わせください。

農業共済Ⅱ(水稻)

知っていますか

無事戻し金制度を!

五十一年から五十三年までの農家負担掛金を基礎に計算された水稻無事戻し金(総額四七〇万六七円)を千四百十九戸の農協個人口座へ十一月中旬ごろ振込いたします。



目標を定め

一歩一歩前進する

かしこい子

あかるい子

げんきな子

荻谷小学校

◆子ども貯蓄組合

—大蔵大臣・日銀総裁表彰—

十一月十日、五十四年度優良

「こども銀行」の表彰式が行われ、六年生の鶴田全彦君と梅村純子さんが、本校の代表として表彰を受けてまいりました。

昭和二十四年に子ども貯蓄組合設立以来、金銭・物品に対する価値感の育成、予算生活の意義および必要性の感得、貯蓄意欲高揚を目標としてきました。



「走」をテーマの父親学級

のコンクールは、小中学校の学校図書館の向上と振興に資し、図書館利用の活動を促進することをねらったものです。「基礎的・基本的な知識技能の習熟徹底を図る」ためには、学校図書館が非常に大切となってまいります。その図書館が、生きて働いているかどうかを、外の眼から見ていただき、前進のための反省の場を得ることを目的とし

てコンクールに参加しました。本年度の図書館運営の重点は次のようです。○使い易く魅力ある図書館の管理運営をする。○読書指導を見直し、多彩な読書活動を展開する。○生きてはたらく利用指導の展開をする。

◆「走」をテーマの荻小つ子

すべての運動の原点は、「走にあり」ということを確認し、体育学習発表会も「走」に終始した競技が、緑映える芝生の上で展開されました。

日頃の成果が実り、父親学級で実施した親子マラソン大会も、子供側の一方的な勝利によるおとうさん方のうれしい悲鳴のうち一日が終わりました。

各学校の行事

学校名	主な行事	月日
坂崎小学校	・父親学級・PTA役員会	12月2日
	・授業参観日	12月15日
	・学期末保護者会	12月21日
	・PTA親子活動(風あげ大会)	12月23日
幸田小学校	・PTAグループ活動(教養)	12月1日
	・ (体育・趣味)	12月8日
	・ (体育)	12月15日
荻谷小学校	・授業参観と教育懇談会	12月21日
	・廃品回収・避難訓練	12月1日
	・家庭教育学級	12月15日
深溝小学校	・保護者会	12月21日
	・PTA排球大会	12月9日
	・学校参観日	12月10日
豊坂小学校	・保護者会	12月21日
	・父親学級・家庭教育学級	12月2日
	・PTA廃品回収	12月9日
幸田中学校	・理科指導会	12月13日
	・期末テスト	12月3~5日
	・三年中統	12月7日
小中学校	・三年保護者会	12月14日
	・一、二年保護者会	12月17日
小中学校	第2学期終業式	12月24日

工業統計調査に

ご協力を

造林されるみなさんへ

調査日 十二月三十一日

今年も工業統計調査の時期になりましたが、「私の事業活動には関係がない」と思われているかも知れませんが、この調査結果は都市開発や下水道整備計画の策定、実施などに利用される重要なものです。

来年春、造林をされる方で本年森林立木を伐採される方は、伐採の届出が必要です。伐採の届出がされていない場合については、造林補助金が交付されないこともあります。伐採ならびに造林の届出は、その三十日前までに行うことが必要です。

かぜ・風邪

寒冒・感冒

「冷えますからかぜなどめしませぬよう」といった挨拶が交される日が近づいています。

「感冒はライノウイルス・RSウイルスなどの感染によることが多く、鼻やのどの症状、咳、倦怠、発熱があり数日で寛解治中する」という感冒と一般常識のかげとの間にはギャップがあるようです。感冒の仲間にも悪性の流感がありますが、幾日も続く高熱、何週も続く咳、何とな

くぐあいが悪いといった症状は他の病気を考えねばなりません。はじめは感冒でも細菌の混合感染をおこして病気が長引いたり悪化したりする時は、安静・保温だけで治る感冒とちがって積極的な治療が必要です。細菌混合感染による気管支炎は大気汚染や抵抗力低下(老齢化)などにより慢性化しやすく、肺炎は今でも特に小児・老人では危険な病気です。感冒も混合感染も感染症です。病原体と人との戦いです。感染機会を減らし、日頃から抵抗力をつけ、早期に征圧することが大切です。



町民大運動会

十一月四日(日)町民総スポーツ
推進の総括ともいえる大運動会
が新設中央運動場において、約
五千人余りの選手関係者が一堂
に集まり盛大に開かれ町民各位
の好評を納め、初期の目的が達
成されました。町内各区代表選
手の健脚を活かした区対抗リレー

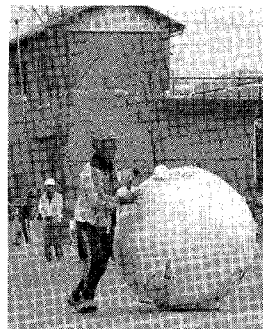

に始まり、玉入れ、力白慢を集
めての綱引きと、お互の融和と
楽しさ一杯の一日を過ぎました。

区対抗競技での、入賞チーム
は次のとおりです。

- 優勝 須美チーム 得点31点
- 第二位 野場チーム 得点30点
- 第三位 幸田チーム 得点27点

五〇〇〇〇人が集う



郡小中学校音楽会

十一月二十一日(火)
幸田中学校体育館には
額田、幸田町の子ども
たちが多勢集まり、「ド
レミの歌」の大合唱で、
児童年記念子ども音楽
会が始まりました。
歌には国境がないと
言われるように、心を
一つにし、音楽の楽し
さを皆で分かち合いま
した。



子ども大運動会

十一月三日(土)中
央運動場には、三千人
近い町内小中学校の子
どもたちが集まり、楽
しみながら児童年記念
子ども運動会を行いま
した。
この大会は、スポー
ツに親しみ、その楽し
さの中から連帯感を深
め、健康でたくましい
子どもたちが育ってく
れるのが目的ですが、
成果のある有意義な一
日でした。

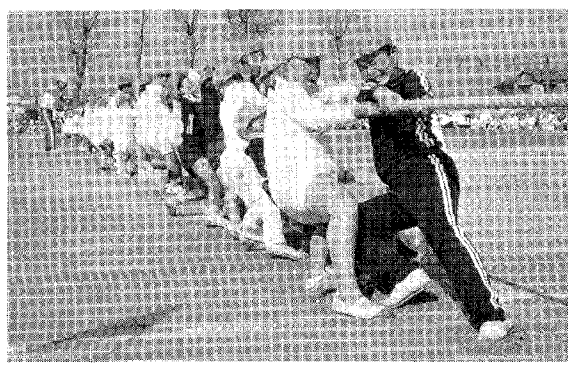

国祭児童年記念行事



大声で歌った

子どもたち

新春凧あげ祭りを目指し 凧作り講習会を開く

11月25日(日)、中央公民館で子どもからお年寄りまで多数の皆さんが参加され、凧あげの本場である浜松の伊藤誠一先生の指導のもと凧作りに取り組み、新春に催される凧あげ祭りへと、期待を心に秘め熱心に凧作りが行われました。



手をつなぐ親の会 ボーリング大会

国際児童年を記念し、ライオンスクラブの後援を得て、十一月二十五日(日)幸田セントラルボウルにて開かれました。
当日は、町内の精神薄弱者(児)のみならず、めげず有意義な一日を過ごしました。

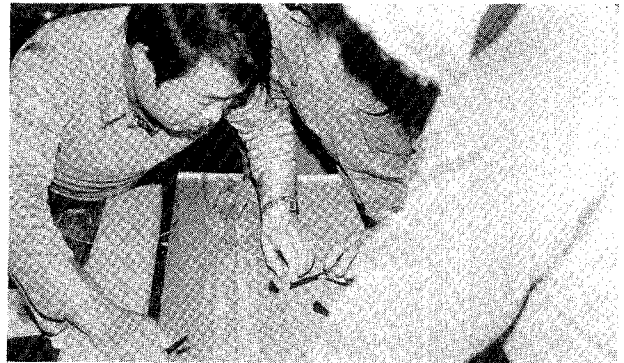

第四回幸田まつり

文化の火を燃やし盛大に行われる

十一月三日・四日中央公民館において、第四回幸田まつり(文化祭)が開催され、各種の行事が行われました。芸能発表も多数の参加者があり主催者を喜ばせました。また書道を始め盆栽、菊花、華道展などが催され、趣味の部においても、囲碁将棋大会などが行われ、次の方々が入賞されました。

特別賞

- 県教委賞 書道 鴨下寿美子
- 県知事賞 囲碁 安徳 大和
- 県議長賞 俳句 稲吉 柏葉
- 名鉄営業部長賞 菊 野沢 弘

町長賞

- 書道 三浦久江 上杉蘭歌
- 始め十名の方

議長賞

- 囲碁 佐々木準
- 教育長賞 始め十名の方
- 俳句 山本英美江
- 始め十一名の方

中日新聞賞

- 盆栽 三浦伝 始め八名の方

第9回町民スポーツ大会

中間発表

- バレーボール女子の部 優勝 大草Aチーム
- 二位 岩堀Aチーム
- 三位 里 Aチーム

華麗に実施中

レディーステニス教室

中央運動場に待望のテニスコートが完成、これを記念に女性を対象に教室が開かれ、青空の下、青春よもう一度と張りきって白球を追っていました。

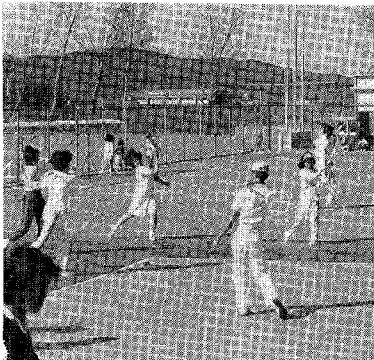

只今テニス会員受付中お早めに

第二回

模型飛行機大会成績

十一月十一日に行われました、模型飛行機大会の成績は次のとおりです。

【子どもの部】

町長賞

- 最優秀賞 村越 浩幸(深小)
- 努力賞 萩野 智子(深小)

教育長賞

- 最優秀賞 鳥津 清幸(坂小)
- 努力賞 香村 和秀(幸小)
- 優良賞 春日井健二(深小)
- 小幡 洋司(坂小)
- 鈴木 昌子(深小)

東海テレビ賞

【一般の部】

町長賞

- 最優秀賞 斉藤 要(深溝)
- 努力賞 齊藤 孝弘(〃)
- 教育長賞
- 最優秀賞 安藤 輝雄(〃)
- 努力賞 大羽 勝(〃)
- 優良賞 前川 清隆(〃)
- 三浦 昇(〃)
- 音部 喜雄(〃)

東海愛知新聞社賞

- 長谷 賢一(〃)

中日新聞社賞

- 近藤 明(深小)
- 金原 明夫(深小)

第1回危険物取扱者試験

試験の種類 乙種第4類 第6類 丙種
願書受付日 1月14日(消防本部受付)
試験日 2月17日

年末夜警

年末で忙しい毎日だと思いますが今年も12月27日から団の夜警を行いますので火災には特に注意してくださるようお願いいたします。

石油ストーブは『対震自動消火装置付』

のものを!

幸田町火災予防条例の規定で、液体燃料を使用する器具のうち移動式のストーブにあつては、地震などにより自動的に燃料の供給を停止する装置を設けなければ、使用を禁止されています。

あなたの家族や財産を守るために、対震自動消火装置の付いたものを使いましょう。

産業課から

有線2328
6571

スカイラインの年末年始の営業時間

年末年始の営業時間を、通常の時間のほか、次のとおり特別営業いたします。

三ヶ根山スカイライン

12月31日23時～1月1日18時

三河湾スカイライン

1月1日4時～1月1日遠望峰21時

五井インター20時

婚前学級の開催(無料)

とき 12月23日(日) 午後0時30分～4時

ところ 岡崎保健所

対象者 婚約者・新婚の方(できるだけ2人で)

内容 結婚に必要な知識

(希望により血液検査実施)

出席希望の方は岡崎保健所、保健婦係へ電話で申込みください。☎0564-22-2501

流域教室に参加しませんか

愛知県地方計画西三河協議会では、住みよい地域づくりのため、上下流域の産業、文化などの実態を知っていただく講座と見学会を次のとおり実施いたします。矢作川流域の皆さんの多数のご参加をお待ちしております。

日程 2月15日(水)「水と生活」定員80名

14:00～16:00 知立市公民館

2月20日(水)「流域の実態見学」80名

9:30～15:30 西三河事務所出発

(見学は15日の講座を受けた方のみ)

申込み、問い合わせ

岡崎市明大寺町1の4 ☎0564-23-1211

西三河事務所総務課(企画)

申込期限 55年1月31日(木)まで

※感想文を寄せられた方へ記念品贈呈

母子健康センター行事

月日	曜	行 事	時 間	備 考
12月12日	水	妊婦検診	午後 1:30～ 3:00受付	妊 婦
14日	金	1歳6か月児検診	午前 9:30～ 11:00受付	53. 5.10～ 53. 6.14出生者
		3歳児検診	午後 1:00～ 2:00受付	51.11.10～ 51.12.14出生者
19日	水	予約児検診	午前 9:30～ 11:00受付	
		8か月児検診	午後 1:00～ 2:00受付	54. 3.22～ 54. 4.19出生者
26日	水	乳幼児相談	午前10:00～ 11:00受付	
		妊婦検診	午後 2:00～ 3:00受付	妊 婦

乳幼児検診・妊婦検診には必ず母子手帳を持参ください。

教育委員会から

有線 2028

第4回凧あげ大会開催

とき 昭和55年1月3日(木)

ところ 幸田町大字菱池字菱池地内
(通称 野場池)

内容 3部門にて実施

受付時間 競技時間

1部(子供凧) 10:00～10:30 10:30～11:30

2部(中凧) 10:30～11:00 11:00～12:00

3部(大凧) 11:00～11:30 11:30～13:00

参加申込 教育委員会及びライフサークル指導員までお願いします。

第3回新春駅伝 マラソン大会開催

とき 昭和55年1月6日(日)

参加条件 駅伝 地区対抗1チーム8名
マラソン 自由参加

問い合わせ 地区スポーツ委員・教育委員会
※皆さんのご参加をお待ちしております。

消防署から

有線6565

消防指令車配属

本町に隣接する蒲郡石油コンビナートの防災に対処し、消防力強化のため、通産省の今年度石油貯蔵施設交付事業として、幸田町消防署にこの程消防指令車が配属されました。



お
知
ら
せ

役
場
二
一
一
一
(代
表)

三浦 杉浦 渡邊 越山 坂本 加藤 加藤 前田 佐野 齋藤 志賀 志賀 高橋 田上 八杉 松田 山本 鈴木 三浦 近藤 村手 出生児
 恵美 実子 和哉 友美 清光 千穂 淳也 博之 保明 直子 美子 世子 和也 浩之 瞳 祐生 聖士 敏之 康義 晃典 謙介
 節夫 勝 薫 晴雄 清 守 信祥 康孝 正美 一彦 富康 順次 英一 勇二 昇 義弘 忍 武敏 三郎 正紀 良行 父
 市場 大草 里 芦谷 幸田 六栗 須美 里 新田 岩堀 六栗 大草 横落 岩堀 岩堀 永野 市場 野場 芦谷 区

おめでとうございます。(48名)
 (順不同)
 十月一日〜三十一日届出

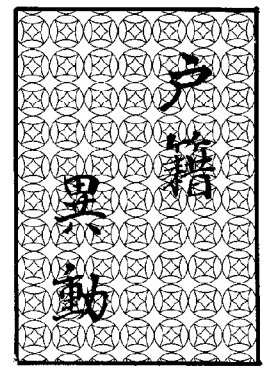

大隅 小山 杉浦 山本 死亡者 井本 手島 山本 松山 島中 中島 酒向 豊田 牧岡 森谷 長岡 鈴木 上村 橋野 小林 杉浦 佐野 近藤 大竹 高橋 小山 都築 深田 宮脇 藤江 春日 加藤
 善作 スミ すゑ ます 宗臣 ちあき 正博 実里 幸一 美紀 政崇 幸一 真弓 惠美 宏典 恵子 雅俊 洋子 慎司 完奈 さよ子 真起子 晶敏 知佳 祐史 理絵 暁子 千佳代 惠一
 45才 41才 66才 84才 年令 隆士 明 實 伸 啓造 新次 弘康 厚 幸夫 孝之 富久 優 裕一 安行 正忠 照 喜一郎 三樹男 久一 卓三 茂喜 満兼 史郎 義則 敏夫 久雄 隆久
 文子 重雄 末男 直主 区 里 坂崎 坂草 区 大草 野場 永野 六栗 芦谷 驚田 驚田 横落 驚田 驚田 芦谷 市場 大草 芦谷 驚田 坂崎 幸田 野場 市場 芦谷 坂崎 驚田 岩堀 驚田 長嶺 逆川 驚田

当直医

診療時間 (午前9~12時) (午後2~6時)

なお、歯科は岡崎歯科医師会館(岡崎市六供町三本松)で診療。時間午前9時~11時、診療時間内に受けてください。保険証を持参してください。

大須賀 仲治郎 72才
 柳原 シン 62才
 天野 きぬ 77才
 石川 仙治 66才
 手島 サエ 80才
 左右田 こう 81才
 力 昇 野場 力 野場 野場 野場 野場 野場

12月 9日		12月 31日	
内科又は小児科	長谷 医院 福 桶 43-2150	内科又は小児科	林 医 院 明大寺 51-1875
外 科	宇野 病院 中岡崎 24-2211	外 科	須田 病院 鴨 田 23-8011
産 婦 人 科	山 中 医 院 伝 馬 21-8014	産 婦 人 科	いとう 病院 明大寺 51-2856
皮 泌 科	宇野 病院 中岡崎 24-2211	皮 泌 科	鳴 田 医 院 レオ7階 24-6555
耳 鼻 咽 喉 科	坂 堂 医 院 福 寿 21-6156	耳 鼻 咽 喉 科	康 生 病 院 康生南 21-1340
眼 科	鍋 田 医 院 中 島 43-2046	眼 科	伊 藤 医 院 亀 井 21-3313
12月 16日		55年1月1日	
内科又は小児科	村 山 医 院 中 島 43-2027	内科又は小児科	船 川 医 院 明大寺 51-1897
外 科	内 田 病 院 康生南 21-5171	外 科	別 府 医 院 鴨 田 22-4139
産 婦 人 科	須 田 医 院 六 供 23-3170	産 婦 人 科	吉 村 病 院 柱 51-1895
皮 泌 科	橋 本 医 院 康生南 22-3497	皮 泌 科	みしま 医 院 康生南 21-1648
耳 鼻 咽 喉 科	中 西 医 院 伊 賀 22-3581	耳 鼻 咽 喉 科	島 田 病 院 伝 馬 21-3387
眼 科	鈴 木 医 院 幸 田 2-4612	眼 科	岡 田 医 院 亀 井 21-3313
12月 23日		1月 2日	
内科又は小児科	神 谷 医 院 幸 田 2-0212	内科又は小児科	中 尾 医 院 柱 51-0018
外 科	ワシミ 医 院 久後崎 52-8811	外 科	林 病 院 広 幡 23-5221
産 婦 人 科	遠 山 病 院 鴨 田 21-7946	産 婦 人 科	加 藤 病 院 明大寺 21-3251
皮 泌 科	みしま 医 院 康生南 21-1648	皮 泌 科	渡 辺 医 院 福 寿 23-8005
耳 鼻 咽 喉 科	渋谷 医 院 鴨 田 23-0169	耳 鼻 咽 喉 科	山 本 病 院 連 尺 21-0359
眼 科	矢 藤 医 院 能 見 21-0641	眼 科	小 玉 医 院 習 根 51-1279
12月 30日		1月 3日	
内科又は小児科	上 田 医 院 幸 田 2-0052	内科又は小児科	柱 診 療 所 柱 51-4076
外 科	柴 田 医 院 明大寺 51-1938	外 科	長 坂 記 念 病 院 能 見 21-2032
産 婦 人 科	河 合 医 院 能 見 21-6591	産 婦 人 科	内 出 病 院 康生南 21-5171
皮 泌 科	松 下 医 院 明大寺 51-5094	皮 泌 科	亀 井 医 院 伝 馬 22-5110
耳 鼻 咽 喉 科	松 下 医 院 明大寺 51-5094	耳 鼻 咽 喉 科	中 野 医 院 本 町 22-0261
眼 科	栗 屋 医 院 鴨 田 21-3656	眼 科	佐 野 医 院 門 前 21-4909

幸田町交通 事故概況 (10月)

死亡(人)	0
重傷(人)	0
軽傷(人)	12
計(人)	12
件数(件)	10