

広報

こさた "79 6

NO. 312

発行・幸田町役場 愛知県額田郡幸田町大字菱池字黒方11番地
編集・企画課 ☎ 2-1111 (夜)2458 印刷・ヨシノ印刷所

人口動態

(昭和54年5月1日現在)

| | |
|----------|---------------------|
| 総人口 | 25,105人 |
| 内 男 | 12,326人 |
| 内 女 | 12,779人 |
| 世帯数 | 6,396戸 |
| ----- | |
| (4月中の移動) | |
| 出生 | 38人 { 男22人 女16人 |
| 死亡 | 6人 { 男4人 女2人 |
| 転入 | 143人 { 男71人 女72人 |
| 転出 | 115人 { 男51人 女64人 |



▲ 長嶺の山本さん

田 植

主な内容

- 2～3P 動く町政教室
- 4～5P 第2回臨時議会
指定金融機関発足
- 6～8P 親切行政・水道週間
- 9～11P 町民スポーツ大会結果
幸田の野鳥
カメラレポート
- 12～14P お知らせ

明治30年代までの田植は、1条植で横に植えて進み、大正になると、四列のさがり植えの方法で、1日の作業量は夫婦2人で5畝が標準とか。

技術革新・就業構造の変化により田植機の普及した現在では、約1時間1反という作業量で、すでに坂崎方面では特殊早植は終わっています。

加してみませんか

動く町政教室



とは？

動く町政教室とは町民のみならず、町内の自然や施設を正しく理解していただき、住みよい町づくりに一層の関心を深めていただくためのものですが、レクリエーションとしても利用でき、親子、友人、グループ、個人でも参加できる、町マイクロバスによる移動勉強会のことです。

あなたはどちらのコースを選びますか

実施方法

- ▽ 十五名以上の参加希望者ができましたら実施します。
- ▽ 三五名を超える場合は次回

- ▽ 参加料は無料です。
- ▽ 時間は午前九時～午後三時頃までです。

にくり越させて頂きます。

手つづき

- ▽ 申込みはなるべく実施予定日の十日前までをお願いします。

- ▽ 用紙は役場企画課にあります。
- ▽ すが、電話申込みもできます。
- ▽ 実施予定日の五日前までに

決定通知、注意事項等を連絡します。

動く町政教室に参

自然コース

毎月第一水曜日

(コース)

永野公園 — 彦左公園 —

大井池(猿田彦神社) —

(三河ハイツ) —

萩・不動ヶ滝 — 本光寺

— 深溝断層

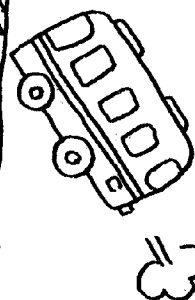
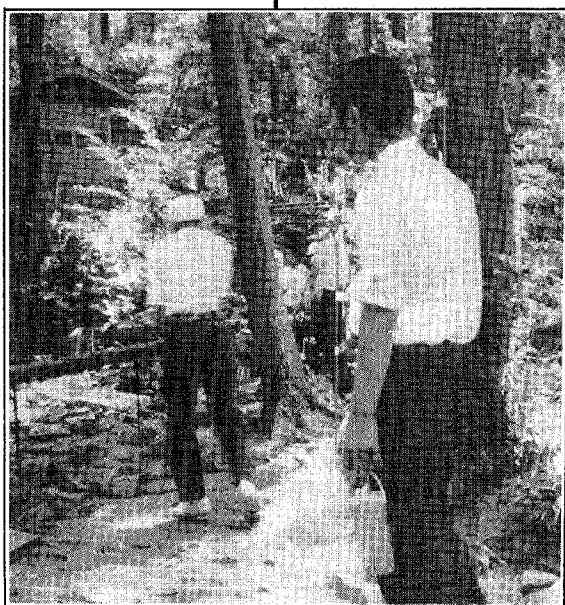

施設コース

毎月第三水曜日

(コース)

永野送水ポンプ場 — 坂崎・

県営浄水場 — 給食センター —

— 老人福祉センター —

郷土資料館 — 不燃物処理

場 — 町立文庫

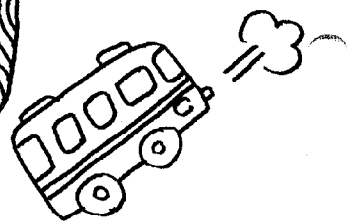

◎ 申込みや、詳しいことについては企画課までお申出くだ
せう。
☎ 二一—二一—(有)二四五八

建築・土木事業 執行状況

次のとおり町内各所でいろいろな工事を行なっています。工事中大変ご迷惑をおかけしますが、ご協力をお願いします。

| 工事名 (場所) | 工事概要 | 工事費 (万円) | 請負業者 (工期) |
|-------------------------------|-------------------|-------------|-------------------------|
| 水道課執行 | | | |
| 上水道送水ポンプ場 滅菌機室築造工事 (永野) | 鉄骨平屋建 A=27.5㎡ | 140 | 錦工務店 5月12日 ～6月10日 |
| 土木課執行 | | | |
| 道路改良工事 町道鷺田中央線 (菱池) | L=60.0m W=8.0m | 225 | 植村組 5月12日 ～7月26日 |

第一二回
臨時議会

議長
牧野善三氏

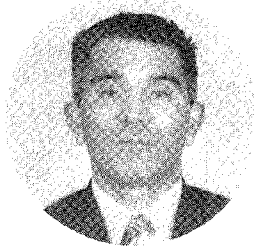

副議長
石川常雄氏

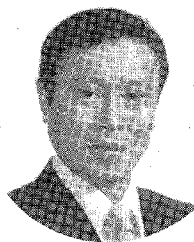

議長・副議長決まる

統一地方選挙最後の幸田町議会議員選挙が終り、五月八日に第二回臨時議会が開催されました。

新しい議長・副議長など議会の構成の決定後、審議された内容は次のとおりです。いずれも同意、承認を求めたもので、それぞれ全員一致で可決され、閉会となりました。

○幸田町監査委員の選任について (鈴木一二三)

○教育委員会委員の任命について (芦谷 恵順)

○固定資産評価審査委員会委員の選任について (山本 昭治)

○専決処分承認を求めることについて

(五十三年度一般会計補正予算・税条例の一部を改正する条例・都市計画税条例の一部を改正する条例)

なお、議会構成など詳細については、同日付で発行の「議会だより」をご覧ください。

◆町民スポーツ大会について

今年も五月六日から第八回町民スポーツ大会が開催され、各種球技が、盛んに行われました。特に今年はソフトボール連盟が結成され、審判団も立派な制服で厳正な審判が行われ、三六チーム約四百人の方々が参加されました。また女子バレーも殆んどの区が参加され、その技術レベルが年々向上して来たことに驚かされました。

こうして、「町民総スポーツの運動」が急速に定着しつつあることを、心から喜んでおります。

私も軟式テニスの開会式の後、久し振りにN先生と組んで、高校生の組と試合をさせて頂きましたが、四セットをストレートで負け、振り廻されただけに終りました。しかし、試合の終わった後は、さわやかな気持で一杯でした。この大会を通じ、自分のそれぞれの守備範囲がっちり固めることの大切さ、常日頃のトレーニングの大切さをしみじみ感じるとともに、この教訓を町の行政にも活かし、活気ある町政

を推進したいと思えます。

◆前野川の決壊について

去る五月八日、萩の稲基池が大雨で切れたとの有線放送で、あわてふためいて現場に駆け付けたところ、幸い決壊箇所は池の下流二百メートルの前野川の堤防で一安心しましたが、僅か二メートル足らずの決壊にもかかわらず、その水量、水の勢に驚かされました。

幸い地元の方々が直ちに多勢で出動して頂き、大事にならず感謝しております。

え 構 心

今年もこれから台風や大雨の季節がやって来ます。災害を最少限に食い止め、美しい私達のふるさとを守るには、町民の一人々の方々の愛町の気持ち何よりも大切と考

えております。その気持を今年「地域防災体制づくり」に結集するよう提唱し、その推進を図る必要性をこの度の大雨で、更に痛感しました。



指定金融機関制度

六月一日スタート

指定金融機関制度については先月号で紹介しましたが、この制度の発足によりすべて公金の収納や支払は指定金融機関や収納代理金融機関が窓口となります。

◆町税等の納付
指定金融機関制度採用によって税金等の納付は、指定金融機関及び収納代理金融機関の窓口で納付することになります。またこの指定金融機関及び収納代理金融機関に預金口座を設けてテレビ受信料や電灯料のように口座振替の方法で納付すること

本町でも従来から早期採用が望まれていたところでもあり、このたび時代の要請に応じて発足することになったものです。

◆公金の支払
指定金融機関の採用によって町からの支払は、原則として口座振替により支払いますが、希望等により現金、又は小切手でも支払われます。

なお、指定金融機関制度についてのお問い合わせは総務課及び税務課又は収入役室におたずねください。

指定金融機関及び 収納代理金融機関

- 幸田町指定金融機関**
株式会社東海銀行
- ※役場庁内に指定金融機関の
派出所（窓口）が設けられます
- 幸田町収納代理金融機関**
幸田町農業協同組合
岡崎市民信用組合
西尾信用金庫
岡崎信用金庫
株式会社第一勧業銀行
- ※公金の支払は行わない

【指定金融機関制度における 公金の取扱いと住民との関係図】

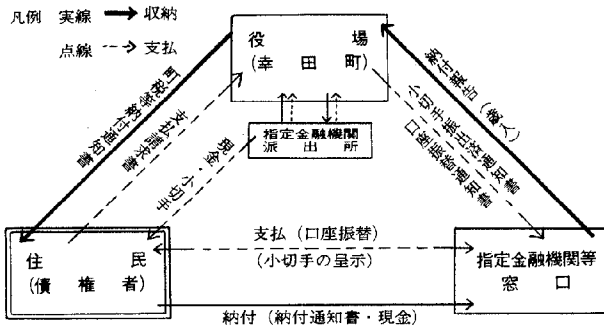

役場ガイド [3]

(企画課)

町の将来を 企画します

役場本庁舎を二階に上っていただく企画課があります。係は、企画と情報の二係があり、課長を含め五人で次の主な仕事をしています。

企画係 町の総合計画、広域行
政、土地利用、土地対策、
地域開発、水資源対策など
に関することや、役場の行
政機構・事務合理化など、
将来的なことを企画し、他
の機関と調整する係です。

以上、概要を紹介しましたが
企画課の事務は、将来のまち
づくりの原点とも言え、特に
みなさんの声を卒直に聞き
それをもとに町の施策を計
画するところだと考えて頂
ければ良いと思います。

次回は管財課を予定してい
ます。

情報係 広報広聴に関するこ
とが主な仕事で、これには
毎月お手もとに届く広報
「こうた」の他、町勢要
覧などの発行や、動く町
政教室、住民対話集会、
声のポスト、町政モニタ
ーなどみなさんに情報を
提供し、行政の内容を知
っていただくものや、み
なさんの要望などを行政
に反映するためにみなさ
んの声を聞くものがあり
ます。

その他に、統計に関す
ること、町の沿革に関す
ることや、消費者の保護
指導に関するなども
企画課の仕事です。

従来、親切行政ということで区長や、地元の役職者を通じて住民課で受付をしていましたが、今まで道路補修など土木関係事業が約九〇パーセントを占める状況で、その業務をスピーディーに、また町独自に必要な箇所を見つけて対処することをねらいとして、窓口を土木課に変更しました。

なお、土木に係属すること以外の用件については従来どおり住民課で受け付けております。申し出は、個人でも可能とし、親切行政は一層充実したものとするとされます。

一件当りの取扱い規模は従来どおり三万円までは課長専決により、直ちに対応され、十万円までは、関係課等との協議もあり町長の判断で行なわれること

さる五月七日、新体制で組織された農業共済損害評価会において、調査審議がなされ、昭和五十四年度水稲の部落別基準収穫量が次のとおり決定されました。

なお各部落別基準収穫量等の詳細については、生産組合長さんもしくは産業課まで、お尋ね

親切行政の窓口は……

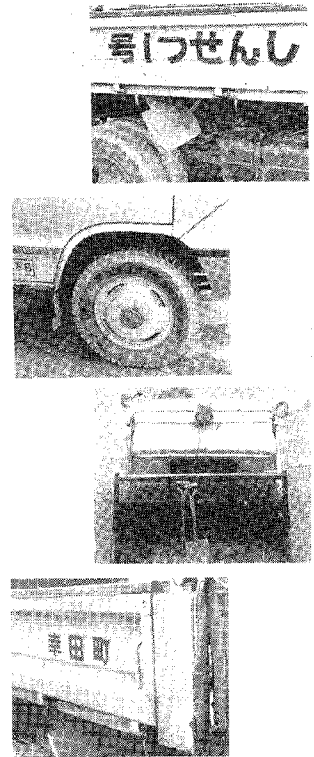

須六農道事業採択

須美、六栗の間を結ぶ道路は、幡岡農道より須美までを県営一般農道整備事業の一期工事として国の補助を受けて、昭和54年度より四ヶ年の予定で実施することに決まりました。本事業は、昭和46年より実施している幡岡地区広域営農団地農道整備事業の支線道路計画の一つとして計画されたものです。

事業実施に当りまして関係各位のご協力をお願いします。

事業の概要
 総事業費 232,000,000円
 工事延長 1,529 m
 巾 6.0 m



水稲部落別基準収穫量

— 農業共済 —

ください。

| | |
|----------|---------|
| (反当り) | |
| 最高 | 一四四〇 kg |
| 最低 | 一四一〇 kg |
| 平均 | 一四二〇 kg |
| ※県平均指示数量 | 四三八 kg |

みつばちの分ぼう群処理

理業者と連絡をとり処理しますのでそれまでは近づいたり、刺激を与えないでください。ささいな事で乱飛、刺害事故につながる恐れがあります。

みつばちは、四月～七月の晴天には分ぼう群(巣わかれ)が発生しやすい状況となります。もし、みつばちがダンゴ状にかたまっているのを発見されたなら、すみやかに役場産業課又は派出所へ連絡して下さい。処



税務キャンペーン



これから梅雨期に入りますが、この時期には大雨による被害が発生することがあります。そこで、納税者が風水害や火災地震などによって、住宅や家財に大きな被害を受けたときは、所得税が軽減されたり、免除されるなど、いろいろな救済措置がもうけられています。詳しいことは、最寄りの税務署又は税務相談室にお尋ねください。

河川モニター
鈴木 信行氏

愛知県が実施している河川等情報モニターは、幸田町鷺田、鈴木信行氏に決り四月一日より委任されました。

この制度は昭和五十年年度発足し県土の基盤を形成する河川や海岸の保全と良好な環境を保つため河川や海岸施設等の損傷箇所や違法な行為について迅速な情報と河川や海岸の環境上の事柄についての意見要望を行うものであり、同氏の活動範囲は広田川です。

二級河川指定 拾石川上流

機会あるごとに拾石川上流を二級河川（県管理）へ編入するよう県へ要望をしていましたがこのたび告示（県告示三六七号）により四月から二級河川に指定されました。

これにより維持管理および改修等は県において施行されることとなりますので今後積極的に働きかけ災害のない河川に行きたいと思えます。

〔指定区間位置図〕

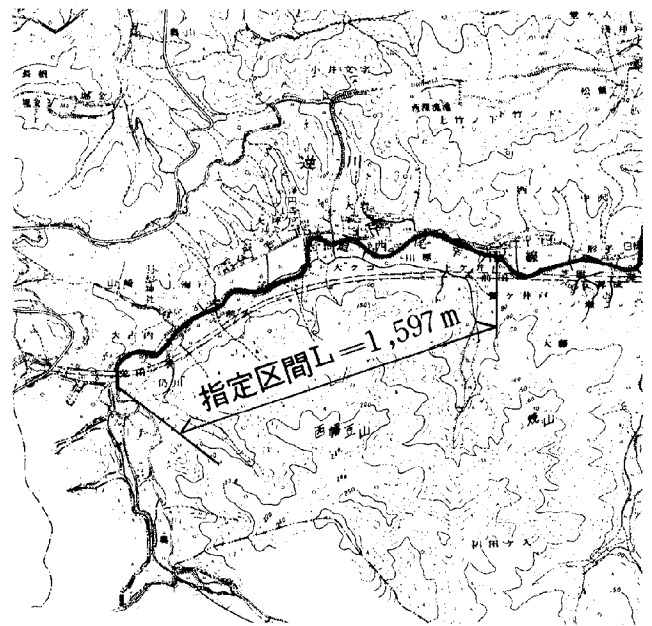

優良従業員の表彰

去る五月十八日、商工会の第五回通常総代会の席上で、町内事業所に長期間勤続されている優良な従業員に対しての商工会の推せんに基き、町長の表彰を次の皆さんが受けられました。

- 大竹 信好 (ツルタ酒店)
- 久世 友允 (野名組碎石)
- 市川 恵子 (乙女屋)

緊急災害発生時の 連絡について

町の地域内における防災に關して、各方面にわたり協力を願っているところであり、過日の降雨時に荻地内の前ノ川の堤防が一部崩壊するという災害が発生した折、情報の一部が過大報道されましたが、町長の第一的責務の内、

- ①被害状況等の連絡
- ②予警報の伝達、警告
- ③出勤命令、出勤要請
- ④避難の勧告又は指示

については、慎重を期したいと存じます。

又町民の皆様方からの正確な情報により適確な報告、伝達、即応体制を行う必要がありますので、一般町民の方々には通報等、格別の御協力をお願いいたします。

災害情報等の連絡先
消防本部 (公社) 3821
(有線) 6565

町民への周知
災害発生に伴う情報、指示、勧告等は有線放送、広報車等で消防本部が行います。

婦人会だより

- ・お好みコース、九コース開講
- ・春の交通安全運動週間立番参加
- ・全国植樹祭参加
- ・矢作川流域開発研究会参加

水道週間

6月1日～7日

水道は、私たちの生活に欠かすことのできない施設であります。

を高めていただくこととして定め、生活環境の改善を終極的な目的としております。

実施目標

しかしながら、近年水需要の増大に対応するための新規水源の確保、水道事業経営の健全化など困難な問題を生じています。

○水道施設整備に理解協力を求めること。
○水源開発、汚濁防止等に理解を求めること。

このような時に当たり、一度水道について国民の理解と関心

○水の有効利用についての協力を求めること。

0564 21-1133

救急医療情報

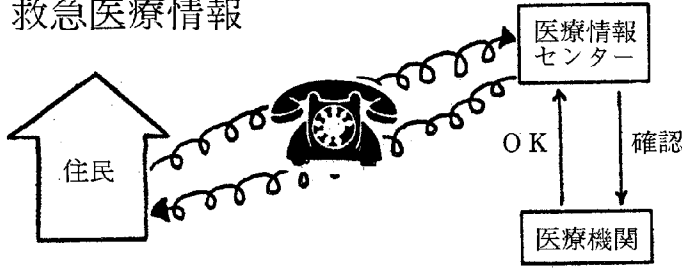

住民の生命を守るために救急業務の救急車の配備、救急病院へ休日・夜間救急患者の搬送を円滑にするため、県市町村医師会が整備した情報システムです。

救急患者が発生した時、特に注意したいことは、まず次の点を守ることです。

- ① 平日夜間に急患者が発生した時は主治医にまずかかると。
- ② 休日、祭日に急患者が発生した時は当直医にかかると。
- ③ 救急情報センターを活用する。

(直接ダイヤルを回すと病院等、対応できる医療機関名を知らせて頂きます。)

を求めること。

○水道に関する知識を普及する。

県営浄水場から

水道週間にちなんで、幸田町坂崎地内・県営浄水場の見学と水質検査無料サービスを実施します。

○見学期間(一般開放)

六月一日(金)～六月七日(木)十時～十六時まで

○水質検査期間

六月二日(土)～六月三日(日)十時～十六時まで

詳しくは、次へお問合せください。

電話 二一四五〇



水道施設紹介

[2]

施設紹介その二として、加圧ポンプ場を紹介いたします。

みなさんごぞんじのとおり、幸田町は起伏が激しく、高地への給水には特別の施設が必要となり、それが加圧施設です。

一、里加圧ポンプ場

深溝里地内にあり、越屋敷・山ノ入方面の給水をしています。

二、市場加圧ポンプ場

深溝市場地内にあり、花籠・大クゴから逆川加圧ポンプ場まで給水し、

非常送水ポンプも設置されています。

三、逆川ポンプ場

市場加圧ポンプ

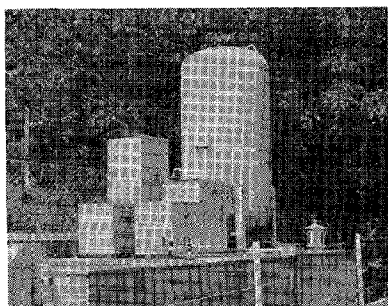

里加圧ポンプ

永野公園使用中止

のお願い

配水タンク増設工事のため六月始め～十二月末まで閉鎖しますのでご協力をお願いいたします。

職員人事異動

◆ 5月1日付 () 内異動前

- 住民課長 山本 勝 (保健課長兼住民課長)
- 保健課長 安達 実 (税務課長)
- 税務課長 成瀬 重彦 (総務課長補佐兼行政係長)
- 住民課長補佐兼社会福祉係長 清水 孝幸 (住民課長補佐兼戸籍係長)
- 保健課長補佐兼衛生環境係長 榑原 真次 (保健課長補佐兼国保係長)
- 総務課行政係長 鈴木 正 (住民課児童福祉係長)
- 住民課戸籍係長 鶴田 悦章 (保健課衛生環境係長)
- 住民課児童福祉係長 山本 晃久 (住民課社会福祉係長)
- 企画課企画係長兼情報係長 本間 正広 (産業課)
- 保健課国保係主査 貝吹 成子 (保健課)
- 管財課 伊沢 和代 (産業課)
- 企画課 志賀 いつ子 (土木課)
- 税務課 本田 章 (総務課)
- 鈴木 久夫 (産業課)
- 天野 晴則 ()
- 保健課 清水 俊道 (土木課)
- 産業課 三浦 敬一 (税務課)
- 石川 力 ()
- 内田 はるみ (企画課)
- 小林 正忠 ()
- 齊藤 宣之 (税務課)
- 土地改良課 松本 和雄 (土木課)
- 野沢 延禎 ()
- 土木課 鍋田 堅次郎 (土地改良課)
- 山本 茂樹 (管財課)
- 山崎 吉信 (住民課)
- 永谷 陽明 (土地改良課)

◆ 4月1日付

社会教育主事 [スポーツ担当]
中山 政二 (県より派遣)

今月の納税

町県民税第1期分
納期限 6月30日

第8回 町民スポーツ大会 結果



| 女子 | 男子 | 女子 | 男子 |
|---------|--|----------------|------------------------------|
| 準優勝 第三位 | 優勝 準優勝 第三位 | 準優勝 第三位 | 準優勝 第三位 |
| 佐々木・川端組 | 河合・鋤柄組 岡田・黒柳組 川島・稲葉組 酒井・杉浦組 金沢・石原組 | 三菱チーム 大草チーム | 九頭童会 青年スポーツ チーム クラブ |



芦谷 恵順

今回、児玉委員のあとを継いで町教育委員の要職につくことになりました。

本年は、国際児童年にあたりしかも新設小学校建設などもあり町教育面にとつて最も大切な年であると思います。
幸に、三十年間にわたる町内の教員勤務、及び八年間にわたる社会教育経験や地域子ども会育成などの体験を生かして、大任を果たしたいと思っております。ご指導ご鞭達の際をお願い申し上げます。

教育委員を拜命して

許可がないと飼えない動物

| 科 (許可の区分) | 種 |
|--------------------|----------------------------|
| ネイネネヨを(科)除く | チータ、ライオン、トラ、ピューマ、オセロット等 |
| ジャコウネコ科 | マレージャコウネコ、マングース等 |
| クマ科 | ニホンツキノワグマ、ヒグマ、ナマケグマ等 |
| イヌ(イヌ、オオカミ、キツネを除く) | オオカミ、コヨーテ、ジャッカル等 |
| ハイエナ科 | ブチハイエナ等 |
| ゾウ科 | インドゾウ等 |
| オランウータン科 | オランウータン、チンパンジー、ゴリラ等 |
| テナガザル科 | シロテテナガザル、アシルテナガザル等 |
| オナガザル科 | タイワンザル、カニクイザル、ニホンザル、マントヒヒ等 |
| オマキザル科 | ヨザル、コモンリスザル等 |
| ボア科 | インドニシキヘビ、アミメニシキヘビ等 |
| コブラ科 | キングコブラ、タイワンコブラ等 |
| クサリヘビ(マムシを除く) | アオハブ、パッシフィックガラガラヘビ等 |
| アリゲータ科 | メガネカイマン、パラグアイカイマン等 |
| クロコダイル科 | イリエワニ等 |
| ガビアル科 | インドガビアル |
| オオトカゲ科 | ナイルオオトカゲ、ミンダナオオオトカゲ等 |
| ドクトカゲ科 | メキシコドクトカゲ、アメリカドクトカゲ |

最近では、ペット・ブームといわれ、犬やネコに限らず、ライオン、くまなどの猛獣も家庭で安易に飼われるようになりまし
た。しかし、その動物の暮らし
方、習性などを十分理解して飼
わないと思わぬ事故を起します。
愛知県では、これらペットに
よる人体、財産への危害を防ぐ
ために「猛獣等の飼養の制限に
関する条例」(通称・ペット条

例)を定め、飼養施設の許可及
び適正な飼養管理方法など飼
主に義務づけを行いました。
とくに次表にある猛獣を現在
飼っている方及びこれから飼お
うとする方は、愛知県知事の許
可が必要です。手続方法など詳
しいことは、岡崎保健所へご相
談ください。
岡崎保健所
☎0564(2)2501

猛獣を飼うには許可が必要になりました

昭和五十四年四月一日から

幸田の野鳥

カラス

(留鳥)

町内いたるところで見られ、冬になると集団(一〇〇羽、三〇〇羽くらい)で行動し、坂崎小学校付近に特に多いようです。

カラスは、警戒心が強く、昔から賢い鳥といわれ、人が近づくと煙のように消え、すこしするとどこからともなく集ってきます。

食べ物、たいへん悪食好きで、穀類からへび、鳥のヒナまで食べ、色のきれいな物や光る物などに興味を示し、

ガラス玉やピン類の王冠などもつついたりします。

町内に住むカラスは、ハシボソガラスとハシブトガラスの二種類がいて、ハシブトガラスの方が、ハシボソガラスに比べて口ばしが太く、からだもやや大きくて色も異なっています。

しかし、なかなか判別しにくいもので、数としてはハシボソガラスの方が多いうです。

カラスの巣作りは、縄張り争いのためか高い木の上に作られて、黒装束であるせい、カラスが騒ぐと何か不吉な事が起きるのではないかと今でも気にする人があります。

カラス類の鳥には、物を隠匿する習性があり、養鶏のたまごを草むらに隠しておいたり、農作物にいたずらをしたり悪行が絶えません。野鳥の中で、カラスだけを観察していても結構楽しいという人もいます。



幸田野鳥友の会

昭和54年度
**住民行動
テーマ**

- * 災害に備え地域防災体制をつくろう
- * 町民総スポーツ運動を展開しよう
- * みんなの自覚で交通事故をなくそう
- * 家庭のふれあいで健全な子供を育てよう
- * ゴミを少なくし美しい町づくりをしよう



▲幸田町職員ソフト大会
和やかな内にも真剣そのもの



▶入学して三ヶ月
ランドセルカバーでさ
さやかな交通安全

カメラ レポート

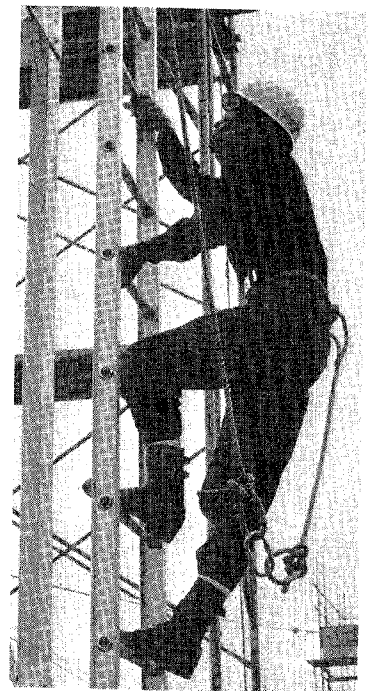

▶消防職員救助技術大会をめざして

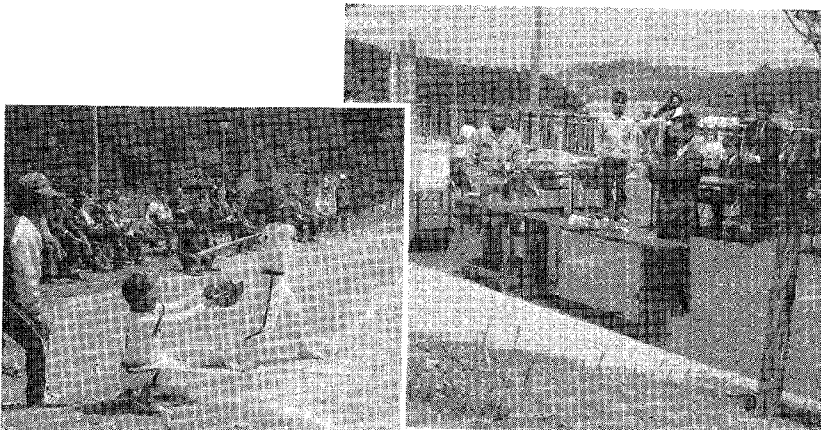

▲野場公園オープン式
子供会のソフト大会で色を添
えました

法律相談 (無料)

と き 6月20日(水) 午前9時~正午
 ところ 中央公民館第1会議室
 相談員 弁護士 村越 健
 (受付は午前11時まで、予約は住民課戸籍係まで)

心配ごと相談

と き 毎週水曜日午前9時~正午
 ところ 中央公民館第5会議室
 ※ 相談日は電話による相談もできます。
 TEL 2-1111 (内線40)

相談員

- 6月6日 永田つや・稲吉保千代・藤井祐慶
- 6月13日 久光スミ子・占部桂順
- 6月20日 佐橋登・兼原精一・渡辺一雄
- 6月27日 唐沢重光・宇都野かな江

老人医療費受給者証の更新

現在の受給者証は、6月30日で期限が切れ、7月1日より変わります。
 更新手続きを別表のとおり実施しますので、手続きをしてください。
 なお、当日都合の悪い方は、6月30日以降、役場住民課にて交付します。
 ※当日持参するもの
 ○印鑑
 ○受給者証(現在使用中のもの)
 ○加入健康保険証

日 程 表

| 月日 | 部落名 | 時間 | 場所 |
|-------|----------|-------------------------------|---------------------|
| 6月27日 | 長嶺・久保田 | 午前9:00~10:00 | 長嶺コミュニティセンター |
| | 坂崎 | 午前10:30~11:30 | 坂崎公民館 |
| | 大草 | 午後1:00~2:30 | 大草老人憩の家 |
| | 幸田 | 午後3:00~4:00 | 幸田老人憩の家 |
| | 高力 | 午前9:00~10:00 | 高力老人憩の家 |
| | 鷺田・東部・新田 | 午前10:30~11:30 | 鷺田公民館 |
| | 岩堀 | 午後1:00~2:30 | 岩堀老人憩の家 |
| 6月28日 | 横落・三菱 | 午後3:00~4:00 | 横落児童館 |
| | 海谷 | 午前9:00~10:00 | 海谷公民館 |
| | 野場・永野 | 午前10:30~11:30 | 野場老人憩の家 |
| | 桐山 | 午後1:00~2:00 | 桐山老人憩の家 |
| | 須美 | 午前9:00~10:00 | 須美公民館 |
| | 六栗 | 午前10:30~11:30 | 六栗公民館 |
| 6月29日 | 上六栗 | 午後1:00~2:00 | 上六栗老人憩の家 |
| | 芦谷 | 午前9:00~10:00 | 芦谷公民館 |
| | 荻 | 午前10:30~11:30 | 荻公民館 |
| | 市場・逆川里 | 午前9:00~10:00 午前10:30~11:30 | 深溝老人憩の家 老人福祉センター |

総務課から

有線2026

行政相談

と き 6月20日(水) 午前9時~正午
 ところ 中央公民館第5会議室
 相談員 横井一夫

交通事故巡回相談

と き 6月20日(水) 午前9時~正午
 ところ 中央公民館第5会議室

54年度自衛官募集

- 2等陸海空士
 (一般隊員、18歳~25歳未満の人)
- 看護学生 (18歳~25歳未満の女性)
- 陸海空曹候補生
 (中堅要員、当年及び前年高校卒生)
- 海空航空学生
 (パイロット、当年及び前年高校卒生)
- 幹部候補生
 (幹部要員、大学卒生で26歳未満の人)
 詳細については、総務課又は自衛隊岡崎出張所(TEL0564217303)までお問合せください。

土木課から

有線6581
2327

県営住宅テレホンサービス

開始 昭和54年6月1日より
 電話番号 (052) 971-4118
 情報内容 県営住宅入居者の募集や近く募集する住宅の紹介など

住民課から

有線2457
2015(受付)

児童手当現況届の提出を

現在、児童手当を受けている方は、必ず役場住民課まで届出をしてください。
 届出をしない場合、6月分以後の手当が受けられなくなります。
 ○提出期限 6月30日(土)まで
 ○提出場所 役場住民課
 ○提出用紙 住民課に用意してあります。
 ○印鑑を必ず持参してください。
 ○公務員の方は、届出の必要はありません。

愛知県遺児手当の改正

死亡、離婚、廃疾等により片親または、両親のいない遺児家庭に対して支給されております遺児手当が、4月より次のように改正されました。
 ○外国人登録をしている外国人の遺児家庭の方にも支給
 ○17歳(17歳に達した年度の末日まで)に年歳制限の拡大(旧16歳まで)
 ○手当額が遺児1人につき年額40,200円(旧36,600円)に増額

お知らせ
 役場
 2-1-1-1

教育委員会から

有線2028

かあちゃん体操のご案内

家庭で気軽にできる体操教室に参加しませんか。

期 日 6月24日(日)
時 間 午前9時30分～11時30分
対 象 家庭婦人
場 所 県立幸田高校体育館
講 師 幸田高校 加藤文子先生
※ 申込は地区スポーツ委員へ

消防署から

有線3119

危険物安全強調月間

6月1日～6月30日

危険物施設関係者を始め、一般消費者に対し遵法意識の高揚と自主管理の徹底を期し、危険物災害の防止を図る月間です。

篤志寄附ありがとうございました

「消防器材(双口送水口)購入費用の一部に」と坂崎の方(匿名)からご寄附をいただきました。意に添うよう使わせていただきます。

タバコを

火災原因のトップの座から引きずり落そう

○タバコ火災をなくすポイント

- ・必ず灰ざらのあるところで吸う。
- ・灰ざらのなかには、必ず水を入れておく。
- ・ところかまわず、火のついたタバコを置かない。
- ・灰ざらはしっかりした大きめのものを置いておく。
- ・吸い殻の後始末は、水をかけ、残り火のないのを確かめて処分する。

119番(緊急専用電話)について

最近119番に、子供のいたずらと思われる電話が多くなっています。(特に日曜日の午後集中)災害発生の場合、重大な障害となりますので、いたずら電話防止に御協力くださるようお願いいたします。

火事見舞

5月13日高力の志賀重男さん、5月27日野場の大須賀実さんの火災については、心よりお見舞申し上げます。

保健課から

有線3463

日本脳炎予防接種

対象者 満3歳～4歳児未満(初回免疫として2回実施)・満4歳～5歳児未満(追加免疫として1回実施)・小学2年・中学1年

日 程 表

| 月 | 日 | 曜 | 会 場 | 時 間 |
|----|-----|---|----------|---------------|
| 6月 | 7日 | 木 | 幸田中学校 | 午後1:30～3:00 |
| | 12日 | 火 | 豊坂小学校 | 午後1:30～2:30 |
| | 14日 | 木 | 上六栗保育園 | 午後2:00～3:00 |
| | 15日 | 金 | 菱池保育園 | 午後1:30～3:00 |
| | 19日 | 火 | 荻谷小学校 | 午後1:30～2:30 |
| | 21日 | 木 | 坂崎小学校 | 午前10:00～11:00 |
| | 21日 | 木 | 幸田小学校 | 午後1:30～3:00 |
| | 22日 | 金 | 深溝小学校 | 午後2:00～3:00 |
| | 28日 | 木 | 豊坂保育園 | 午後2:00～3:00 |
| | 29日 | 金 | 菱池保育園 | 午後1:30～3:00 |
| 7月 | 4日 | 水 | 幸田保育園 | 午後2:00～3:00 |
| | 5日 | 木 | 大草保育園 | 午後1:30～3:00 |
| | 6日 | 金 | 深溝保育園 | 午後2:00～3:00 |
| | 10日 | 火 | 母子健康センター | 午後2:00～3:00 |
| | 16日 | 月 | 〃 | 午後2:00～3:00 |

不用犬引取り日

6月7日 } 午前中(11時30分)までに
6月21日 } 役場裏庭へ持参ください。
7月5日 }

税務課から

有線6591
2027

税に関する作文募集

資 格 管内の中学三年生
 テーマ 税に関することであればなんでもよい
 規 定 1人1編原稿用紙(400字づめ)3枚以内
 作文のはじめに所属学校名・学年・学級・氏名を記入する
 締 切 9月30日
 応 募 あなたの中学校から县市村町又は連合会へ提出する
 賞 連合会より各賞を贈るとともに優秀作品は全国納税連合会へ進達します
 主 催 西三河納税貯蓄組合連合会

国鉄から

鉄道妨害防止運動期間

6月1日～6月20日

子供のいたづら・踏切事故防止にご協力を!

お 知 ら せ

役 場

二 一 一 一

当直医

診療時間 (午前9~12時)
(午後2~6時)

| 6月 3日 | | |
|---------|--------|-------------|
| 内科又は小児科 | 志賀医院 | 中島 43-2015 |
| 外科 | 林病院 | 広幡 23-5221 |
| 産婦人科 | いとう病院 | 明大寺 51-2856 |
| 皮泌科 | 亀井医院 | 羽根 53-1128 |
| 耳鼻咽喉科 | 康生病院 | 康生南 21-1340 |
| 眼科 | 南部医院 | 羽根 51-5334 |
| 6月 10日 | | |
| 内科又は小児科 | 伊藤医院 | 定国 43-2678 |
| 外科 | 長坂記念病院 | 能見 21-2032 |
| 産婦人科 | 吉村病院 | 柱 51-1895 |
| 皮泌科 | 松下医院 | 明大寺 51-5094 |
| 耳鼻咽喉科 | 松下医院 | 明大寺 51-5094 |
| 眼科 | 伊藤医院 | 亀井 21-3313 |
| 6月 17日 | | |
| 内科又は小児科 | 浅井医院 | 幸田 2-0010 |
| 外科 | 竹内医院 | 松本 22-1260 |
| 産婦人科 | 加藤病院 | 明大寺 21-3251 |
| 皮泌科 | 橋本医院 | 康生南 22-3497 |
| 耳鼻咽喉科 | 島田病院 | 伝馬 21-3387 |
| 眼科 | 岡田医院 | 八幡 21-0134 |
| 6月 24日 | | |
| 内科又は小児科 | 鈴木医院 | 幸田 2-0020 |
| 外科 | 水野病院 | 能見 23-7158 |
| 産婦人科 | 内田病院 | 康生南 21-5171 |
| 皮泌科 | 杉原医院 | 美合 51-3653 |
| 耳鼻咽喉科 | 山本病院 | 連尺 21-0359 |
| 眼科 | 小玉医院 | 羽根 51-1279 |
| 7月 1日 | | |
| 内科又は小児科 | 山崎医院 | 幸田 2-5225 |
| 外科 | 中田医院 | 矢作 31-2728 |
| 産婦人科 | 村川医院 | 十王 21-4511 |
| 皮泌科 | みしま医院 | 康生南 21-1648 |
| 耳鼻咽喉科 | 中野医院 | 本町 22-0261 |
| 眼科 | 佐野医院 | 伝馬 21-4909 |

なお、歯科は岡崎歯科医師会館(岡崎市六供町三本松)で診療。時間午前9時~11時30分
診療時間内に受けてください。
保険証を持参してください。

母子健康センター行事

| 月日 | 曜 | 行事 | 時間 | 備考 |
|-------|---|-------------------|------------------|-------------------------|
| 6月8日 | 金 | 1歳6か月児検診 | 午前 9:30~11:00受付 | 52.11.12~ 52.12.8出生者 |
| | | 3歳児検診 | 午後 1:00~2:00受付 | 51.5.12~ 51.6.8出生者 |
| 6月13日 | 水 | 妊婦検診 | 午後 1:30~3:00受付 | 妊婦 |
| 6月20日 | 水 | 予約児検診 | 午前 9:30~11:00受付 | |
| | | 8か月児検診 | 午後 1:00~2:00受付 | 53.9.17~ 53.10.20出生者 |
| 6月27日 | 水 | 乳幼児相談 | 午前 10:00~11:00受付 | |
| | | 妊婦検診 | 午後 2:00~3:00受付 | 妊婦 |
| 7月4日 | 水 | 3か月児検診 (離乳食講習) | 午前 9:30~10:30受付 | 54.3.7~ 54.4.4出生者 |

乳幼児検診・妊婦検診には
必ず母子手帳を持参ください。

- 伊藤 克己 小川 隆史 出生児
川田 善輝 山田 真理子 父
太田 善広 鈴木 妥奈 恵美 絵理 敏也 哲美 繪美
加藤 敏広 熊田 敏也 降旗 繪美
山田 絵理 加藤 敏也 熊田 敏也 降旗 繪美
伊藤 克己 小川 隆史 出生児
- 良成 功 興建 文成 充 好行 茂雄 淳 康憲 父
晴敏 功 興建 文成 充 好行 茂雄 淳 康憲 父
- 逆川 幸田 坂崎 坂崎 鷺田 芦谷 大草 須美 大草 大草 鷺田 区

おめでとうございます(順不同)
四月一日~三十日届出
(38名)

戸籍異動

- 成瀬美穂子 高橋典和 津田梢 志賀千明 都築久美子 平岩咲恵 鳥居孝志 小林美智子 谷美恵子 長谷美恵子 石川博之 高柳勇三 柳原弘二 浅井敏文 榊原博教 星野宗晴 成瀬愛子 永井雄士
- 龍治 敏尚 正吉 隆雄 勲 岩夫 敏裕 弘行 基昭 正一 邦夫 孝雄 吉造 敏雄 浩男 八二 正一
- 鷺田 坂崎 鷺田 新田 幸田 坂崎 六栗 鷺田 鷺田 鷺田 市場 鷺田 芦谷 須美 横落 岩堀 大草 市場

- 小林近藤 佐一 74才 迪行 坂崎
近藤 佐一 74才 迪行 坂崎
金澤甚次郎 84才 満夫 坂崎
鈴木しづ 80才 しづ 鷺田
内田よね 74才 公夫 荻
石川春三郎 84才 信幸 鷺田
死亡者 年令 主 区
おくやみ申し上げます。(6名)
- 中崎 弘美 俊之 大草
幸博 博史 鷺田
大須賀隆史 計雄 野場
後藤昌代 誠 芦谷
浅野大輔 隆司 六栗
柴田勉 勇夫 久保田
首藤大輔 和行 大草
土居香淑子 孝司 鷺田
牧野祐二 卓也 芦谷

編集後記

地域の和を広げるには、まず家庭の内から、近所づきあいからです。そのためにはみんなと一諸に活動することが一つの方法かと思えます。

スポーツ大会、五月の連休で思い出をつくられた方、これもよいでしょう。

田植の時期です。家族みんなで協力し、汗を流してみましよう。

汗は共通の、最高のコミュニケーションづくりです。