

広報

こうた "79 5

NO.311

発行・幸田町役場 愛知県額田郡幸田町大字菱池字黒方11番地
編集・企画課 ☎ 2-1111 (有)2458 印刷・ヨシノ印刷所

人口動態

(昭和54年4月1日現在)

総人口	25,043人
内 男	12,287人
内 女	12,756人
世帯数	6,397戸

(3月中の移動)	
出生	38人 { 男16人 女22人 }
死亡	17人 { 男7人 女10人 }
転入	285人 { 男105人 女180人 }
転出	212人 { 男103人 女109人 }



▲元気に遊ぶ子供たち (年金積立金還元融資事業で建設された里保育園にて)

子供の幸せを 考える年

国際児童年

— 主な内容 —

- 2～3P 町・県議選結果
- 4P 指定金融機関窓口と住民相談コーナー設置
- 6～7P 各種手当・補助金について
- 8～14P お知らせ

今年が国際児童年。

国連で、児童権利宣言が採択されてから、ちょうど20年目にあたります。これを記念して「子供は国家の宝、世界の宝」という認識のもとに、子供たちの幸せについて考えようという年です。

この機会にわたしたちは子供たちの世界を直視し、理解して新しい親子関係のあり方を見いだしたいものです。

県議会議員に

本多進氏

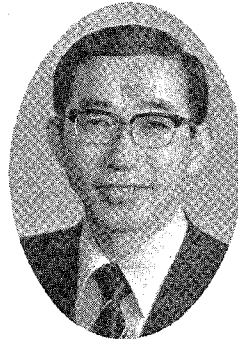

初心忘るべからず

この度、みなさんの絶大なるご支援により、幸いにも愛知県議会議員に当選させていただきました。誠にありがとうございます。

この選挙運動を通して私は、自分自身の力がいかに小さく、何事もみなさん方のお力添え無しにはできないことを痛感いたしました。この気持を生涯忘れることなく、常に謙虚な気持ちで事に当たりたいと思っています。仲のよい幸田、額田づくりをスローガンに四年間の任期を全

力投球で邁進する覚悟でありま
す。とくに近隣市町と連繫をと
った助け合いの県政、正直者が
馬鹿をみない公正な県政の実現
のため、みなさんの声を県政に
反映させる橋渡しの役を真剣に
努めさせていただきます。
もとより浅学菲才ではござい
ますが、額田郡ならびに愛知県
の発展のために鋭意努力をいた
しますので、みなさんのご指導
ご鞭撻およびご協力の程を切に
お願い申し上げます。

各投票所別投票状況

投票所名	投票者数		合計(人)	投票率(%)
	男(人)	女(人)		
第1投票所	702	751	1,453(1,737)	83.65
第2投票所	1,552	1,592	3,144(3,645)	86.26
第3投票所	960	1,052	2,012(2,291)	87.82
第4投票所	1,031	1,122	2,153(2,491)	86.43
第5投票所	1,137	1,246	2,383(2,699)	88.29
第6投票所	743	789	1,532(1,812)	84.55
第7投票所	766	800	1,566(1,687)	92.83
合計	6,891	7,352	14,243(16,362)	87.05

() 内数字は当日有権者数

候補者別得票状況

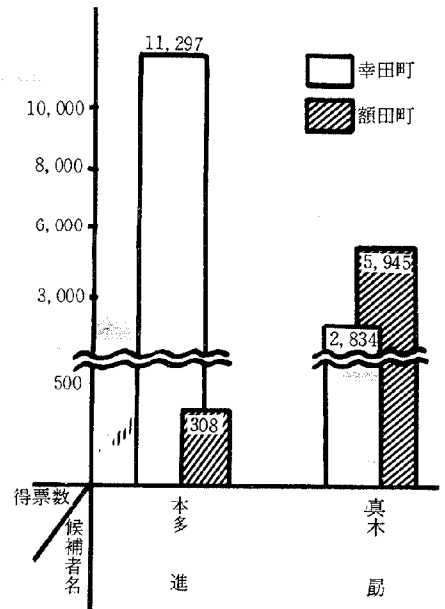

国民年金の知識

国民年金の加入者には、必ず加入しなければならない「強制加入者」と希望すれば加入できる「任意加入者」があります。

◆強制加入者

次の四つのすべての条件に該当する人です。

- (一) 日本国籍を有する人
- (二) 二十歳から五十九歳までの人
- (三) 日本国内に住所のある人
- (四) 次に該当する人

- (ア) 厚生年金や共済組合などの社会保険に未加入
- (イ) 地方議会議員でないこと
- (ウ) 年金や恩給を受けられない
- (エ) ア～ウの該当者の配偶者
- (オ) 昼間部の学生でないこと

◆任意加入者

前記の(一)～(三)のすべての条件と次のいずれかに該当の人で社会保険に未加入の人

- (ア) 地方議会議員の人
- (イ) 年金や恩給などを受けている人か受けることができる人

- (ウ) 社会保険の加入者、(ア)と(イ)の該当者の配偶者
 - (エ) 昼間部の学生
- 加入希望の方は、住民課へ

指定金融機関窓口 住民相談コーナー 新設

去る三月定例議会において公金の出納および支払事務の適正を図るため、株式会社東海銀行を幸田町指定金融機関として指定されたので、役場窓口を次の図のとおり改装しました。また住民課内には、住民の方々が気軽に相談をいただける住民相談コーナーを設けましたのでお知らせします。なお、指定金融機関の業務開始は来る六月一日実施を予定としています。

指定金融機関制度とは、一口に言って公金の取り扱い（納税および支払事務など）を指定金融機関（収納代理金融機関）をして取り扱わせることですが、従来の取扱い方法に大きな変更はありません。しかし、納税については、順次口座振替により納税者の利用を図って行きたいと考えています。

詳細は次号でお知らせします。

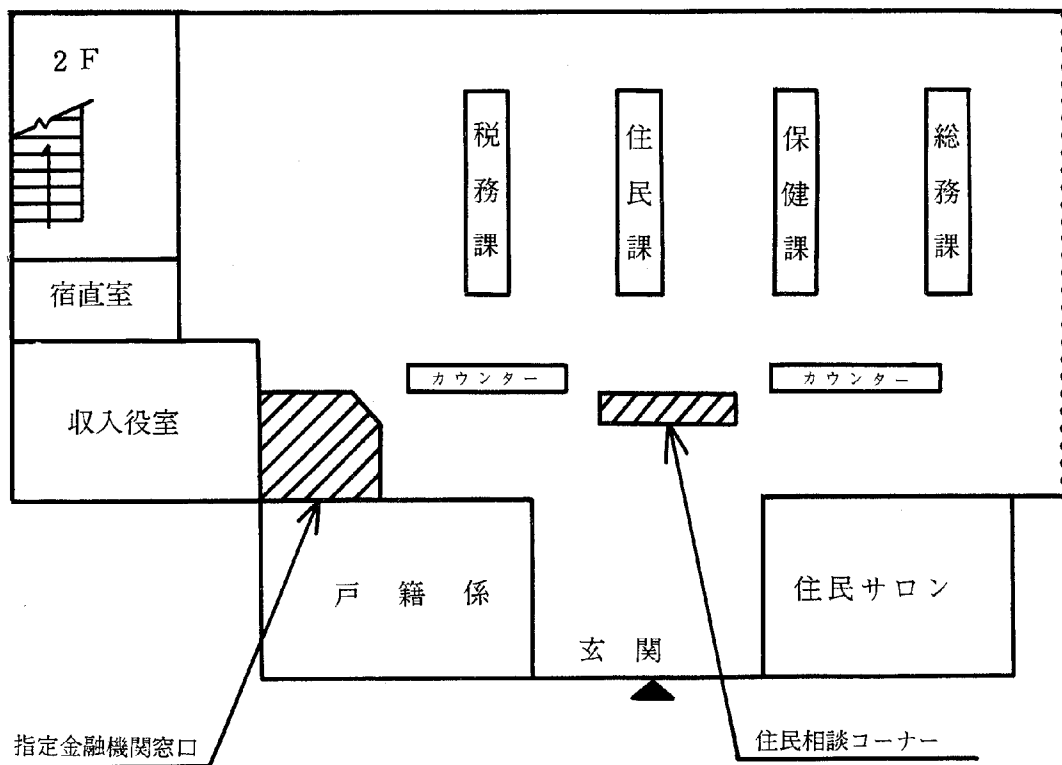

昭和54年度 住民行動 テーマ

- * 災害に備え地域防災体制をつくろう
- * 町民総スポーツ運動を展開しよう
- * みんなの自覚で交通事故をなくそう
- * 家庭のふれあいで健全な子供を育てよう
- * ゴミを少なくし美しい町づくりをしよう

まず身の回りから、気のつくものから行動に移しましょう。

そこでまずこの「住民行動テーマ」をみなさんが常に心掛け、実行していただくことが健康で住みよい町づくりを実現するものだと思われ、今年は町長自らが上記の五項目を提唱したものです。

この永遠の目標に向って具体的な各論として「幸田町総合計画」を策定し、これに基づき町政は邁進しておりますが、もとより町政の推進役はみなさんであり、自らの手で町づくりをすることが本来の姿であります。

昭和四十五年に幸田町の将来のあるべき姿「幸田町基本構想」を定め、「人間と自然と産業の調和」をスローガンに町政の方向付けを行いました。



郵便ポストの設置

4月1日から役場玄関前に郵便ポストが設置されましたのでご利用ください。

収集時間

平日 8時20分ごろ

16時20分ごろ

休日 8時20分ごろ

軽自動車税 自動車税 } は

5月31日

までに

五月は、自動車税および軽自動車税を納めていただく月です。自動車および軽自動車をお持ちのみなさんには、納税通知書が届けられますので、納期限の五月三十一日までに納めていただくようお願いいたします。

なお、今年の自動車税は地方税法の一部改正により約十パーセント引き上げられて、例えば家用小型乗用車で排気量一〇〇cc以下のものは二万五千五百円、一〇〇ccを越え一五〇cc以下のものは三万円、一五〇ccを超えるものは三万四千五百円となり、軽自動車税についても別表のように変更されています。

軽自動車税の税率変更

種	別	税	率
原動機付 自転車	A	700円	
	B	1,100	
	C	1,450	
農耕作業用自動車		1,450	
二輪小型自動車		3,650	
軽二輪車		2,200	
軽三輪自動車		2,850	
小型特殊自動車		4,300	
軽四輪自動車	乗 用	営業用	5,200
		家用	6,500
	貨 物	営業用	2,900
		家用	3,650

廃車手続きはお済みですか
自動車・軽自動車を廃車や譲渡をされた方で、廃車手続きや名義変更の手続きが済んでいない方は、いつまでも納税義務者として税金がかかることになり、陸運事務所や役場でこれらの手続きを必ず行い、納税についてのトラブル防止にご協力ください。

街を自然を美しく
吸いがらの投げ捨てはやめましょう。

Smokin' Clean



主婦のパート と税金

パート収入と所得税		
パートの年収	夫の所得から配偶者控除が	パート収入に所得税が
70万円以下	受けられる	かからない
70万円超 79万円以下	受けられない	かからない
79万円超	受けられない	かかる

最近、パートで働く主婦が多くなっています。そこで、パートによる収入と税金の関係ですが、パート収入は、通常、給与所得になりますから年収七十万円以下であれば、「主人は配偶者控除」が受けられます。しかし、年収が七十九万円を超えると配偶者控除が受けられないばかりでなく、主婦自身のパート収入にも税金がかかることがあります。

詳しいことは、税務課に相談してください。

心のかよった町づくり

高度成長経済時代を背景に本町の福祉施策をはじめとする諸施策は、かなり拡充強化され、町民のみなさんの要望もますます複雑・多様化してきています。そこで、「心のかよった町づくり」を実現する一助ともなる各種福祉手当、助成金のいくつかを紹介します。

就学援助制度

経済的事情などにより、学費にお困りの方々に対して、学費を援助する就学援助制度というものがありますのでぜひご利用ください。

認定の基準として前年度、本年度で次にあげる項目に該当の方

- (一)生活保護の停止・廃止世帯
- (二)市町村民税の非課税・減免世帯

- (三)個人事業税の減免世帯
- (四)固定資産税の減免世帯
- (五)国民年金の減免世帯
- (六)国民健康保険料の減免・猶予世帯

- (七)児童扶養手当の支給世帯
- (八)世帯更生貸付補助金による貸

付世帯

以上の方々に次のいづれかに該当の方です。

- (一)保護者が失業手帳を有する日雇労働者・職安登録の日雇労働者
- (二)保護者の職業が不安定で生活状態が悪いと認められる方
- (三)PTA会費、学級費など減免の方
- (四)学校納付金の納入が困難で、学用・通学用品などに不自由な方

希望の方は、学校または教育委員会事務局で申請してください。子供は国の宝です。子供のためにぜひご利用ください。

住宅改善費補助金

心身障害者福祉事業として身障の一、二級の下肢、体幹障害および視覚障害者また、六十五

歳以上の寝たきり老人の居室、浴室、便所などの改善に要する経費を補助します。補助額 三十万円(一件)以内 詳しいことは、民生委員または住民課へ

住み良い環境づくり

焼却炉設置補助事業

ゴミの収集・処理には多額の費用がかかり、昨年度は一、三三七万円、毎日約四万円がゴミとして焼却、破砕埋め立て処理されている訳ですが、これらをすこしでも少なくするため住宅地に共同焼却炉を設置する経費に対して補助制度があります。

廃品回収運動奨励補助事業

資源の再利用および一般廃棄物の処理量の減少を図るため廃品回収を行う団体に補助金を交付しています。

補助金 年額一万五千元
廃品回収運動を行うか計画している団体の方は、保健課に申請用紙がありますのでご利用ください。

勤労者住宅資金融資制度

融資限度額	最高 300万円 (200万円)
融資利率	年 5.5% (6.0%)
保証人の条件	原則として町内居住者2名または、金融機関の指定による。
申込人の資格	町内に3年以上居住あるいは、町内企業に引き続き3年以上勤務している方

() 内改正前

ねたきり老人

名称	支給対象等	支給内容
在宅ねたきり老人当	県内に住所を有する65歳以上の方で3か月以上ねたきりの状態の継続している方(所得制限あり)	年額 57,000円
幸田町ねたきり老人扶助費	幸田町内に住所を有する65歳以上の方で3か月以上ねたきりの状態にある方(所得制限なし)	年額 24,000円

《詳しくは、地区民生委員又は役場住民課へお尋ねください》

障 害 者

名 称	支 給 対 象 等	支 給 内 容
福 祉 手 当	在宅の重度の心身障害者で常時介護を要する方 〈所得制限あり〉	○ 1級又は、2級（一部）の身体障害者で I Q35以下の合併症 年額 162,000円 ○ 1級・2級（一部）の身体障害者、又は I Q 20以下の精神薄弱者 年額 90,000円 ○ 精神障害者、肝臓、血液疾患等 年額 75,000円
在宅重度障害者 手 当	愛知県内に居住する在宅の重度障害者で介護を要する方 但し、福祉手当受給者を除く 〈所得制限なし〉	○ 1・2級の身体障害者でI Q 35以下の合併症 年額 132,000円 ○ 1・2級の身体障害者、又はI Q 35以下の精神薄弱者 ○ 3級の身体障害者でI Q50以下の合併症 年額 57,000円
特別児童扶養手当	20歳未満の心身障害児（I Q 50以下又は1～3級程度の障害児）を監護養育している方 〈所得制限あり〉	○ 国民年金法1級障害児 （I Q 35以下又は1～2程度） 障害児1人につき月額24,800円 ○ 国民年金法2級障害児 （I Q 50以下又は2～3程度） 障害児1人につき月額16,500円
幸田町心身障害者 扶 助 費	幸田町内に住所を有する心身障害者（児）の方 〈所得制限なし〉	○ 20歳未満 1～6級の身体障害者、及びI Q 75以下の精神薄弱者 月額 3,000円 ○ 20歳以上 1～3級の身体障害者、及びI Q 50以下の精神薄弱者 月額 1,500円

母子家庭・父子家庭

名 称	支 給 対 象 等	支 給 内 容
児 童 扶 養 手 当	父母が離婚、父が死亡、痲疾などの状態にある18歳未満の児童又は、20歳未満で痲疾の状態にあるものを監護養育している方 〈所得制限あり〉	○ 児童1人の場合 月額 21,500円 ○ 児童2人の場合 月額 23,500円 ○ 児童3人以上の場合 月額23,500円に3人以上の児童1人増すごとに400円加算
遺 児 手 当	死亡、痲疾、離婚などで両親または片親のない17歳以下（17歳に達した日の属する年度の末日以前）の児童を養育している方	○ 遺児1人につき 年額 40,200円 〈所得制限あり〉
幸田町遺児家庭 扶 助 費	幸田町内に住所を有する方で死亡、痲疾、離婚などにより両親又は片親のいない義務教育終了前の児童を養育している方 〈所得制限なし〉	○ 母子家庭 遺児1人につき 年額 15,600円 ○ 父子家庭 遺児1人につき 年額 36,000円

弱者の事故防止に重点

11日～20日 春の全国交通安全運動

「新しいランドセルを交通事故から守ろう」

新学期がはじまってから一か月過ぎ、町には新しいランドセルを背負った可愛らしい新生児が、上級生の指示に従い、喜びの中にもちよっぴり不安の影をのぞかせながら元気に通学している姿をあちらこちらで見かけます。

今年の重点目標は

- ① 歩行者および自転車利用者、特に子供と老人の事故防止
- ② 自動二輪車および原動機付き自転車の事故防止
- ③ 安全運転の確保とシートベルト着用の推進の三点です。

本町では昨年中、全体の十六・八パーセント、二十三人の方

々が、交通事故にあっています

事故の特徴

午後二時から四時ごろが「魔の時間帯」で、家から五百メー

トル以内での飛び出し事故が多発しています。

運転者の方は、交通ルールをよく守り、常に「ゆずり合う」気持ちで忘れないようにしましょう。急がないこと、を事故防止の第一と心得てください。

歩行者や自転車利用者のみならず、無理な横断や急な飛び出しは最も危険です。

とくに、子供とお年寄りのいるご家庭は交通ルールについてもう一度よく話し合いまししょう

交通指導員の紹介

交通事故防止、安全思想の普及など街頭指導によりみなさんと積極的に実施していただく方をご紹介します。

学区	氏名	職名
坂崎	三浦 健一	氏名
幸田	山本 幸夫	○：班長
〃	山下 安彦	◎：副班長
〃	志賀 守夫	
荻谷	樋江 正一	
〃	岡田 敏治	
深溝	◎金子 登	
〃	近藤 保	
〃	鈴木 勝二	
豊坂	古市 徳太郎	

職員人事異動

◆四月一日付 () 内異動前

里保育園園長代理	徳村千代子 (豊坂保育園園長代理)
豊坂保育園園長代理	鈴木美代子 (深溝保育園園長代理)
深溝保育園園長代理	塩山せつ子 (深溝保育園)
里保育所	藤江 雪子 (大草保育園)
上六栗保育園	鍋田 邦子 (菱池保育園)
菱池保育園	中村 矩子 (上六栗保育園)
大草保育園	神取 幸枝 (豊坂保育園)
菱池保育園	植松三乃利 (坂崎保育園)
豊坂保育園	鈴木 錦子 (上六栗保育園)
幸田保育園	久永 澄子 (深溝保育園)
大草保育園	田中きよ子 (深溝保育園)
豊坂保育園	二村多美子 (菱池保育園)
坂崎保育園	鴨下八千代 (深溝保育園)
税務課	杉浦 美紀 (豊坂保育園)
消防署	日高 修一 (土木課)
菱池保育園	日高 有子 (土木課)
里保育園	鈴木ますみ (豊坂保育園)

三月三十一日付退職者

- 渡辺 好子 (産業課)
- 平野 豊子 (大草保育園)
- 小林 順子 (菱池保育園)
- 石川美佐子 (幸田保育園)
- 中根 都夫 (消防署)

おことわり

なお、新規採用職員の紹介は、カメラレポートで行っています。

カメラレポート

フアイト満々 新規採用職員

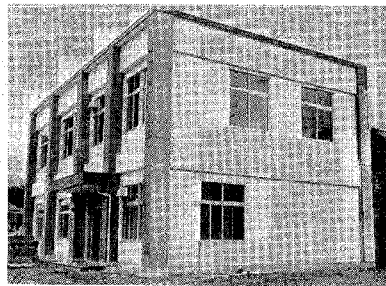

深溝児童館完成

構造 鉄筋コンクリート

二階建

面積 二九一、六〇㎡

事業費 二、七八五万

二、〇〇〇円

なお、この施設は年金積立金還元融資事業により建設されました。

前列左から

- 松本佐枝子 (里保) ・ 榊原佳代子 (里保)
- 山本みどり (土木) ・ 長谷明美 (住民)
- 仲井 康子 (豊保) ・ 桑野精子 (上六保)
- 岩瀬美保 (大草保)

後列左から

- 山本忠志 (産業) ・ 大竹広行 (住民)
- 大沢正 (企画) ・ 伊沢正美 (土木)
- 牧野良司 (教委) ・ 三浦佳代子 (幸田保)
- 長谷恭子 (深溝保) () 内所属課・園

役場ガイド

[2]

こんにちは

総務課です

総務課は行政係、文書係の課長以下二十二名にて組織され行政の窓口としてみなさんに愛され信頼されるよう精進しております。

次に各係の分掌業務の主なものを紹介させていただきます。

行政係 儀式交際、ほう賞、表彰、自治功労者などの礼遇、議会関係、コ点や意見などがありましたら電子計算業務、自衛隊

防犯、区長会、行政相談、職員人事給与、職員研修、交通安全思想の普及、財政計画、予算決算、地方債(借入金)また他の課に属しないもろの事務を十七名が担当し、健全財政を確立しキメ細かく住みよい町づくりに努めています。

文書係 役場宛の文書の收受各課からの文書の浄書

発送、文書管理、公告関係、条例規則などの例規関係、行事計画の調整、事務機器の管理の窓口である電話交換業務も文書係で、職員四名適確迅速にと努めています。

以上総務課における分掌業務の概要を紹介させていただきましたがご用の節はお気軽に係にご相談ください。

次号は、役場ガイド(企画課編)を予定しています。

役場業務に対してお気づきの点や意見などがありましたら役場サロンの所に声のポストが

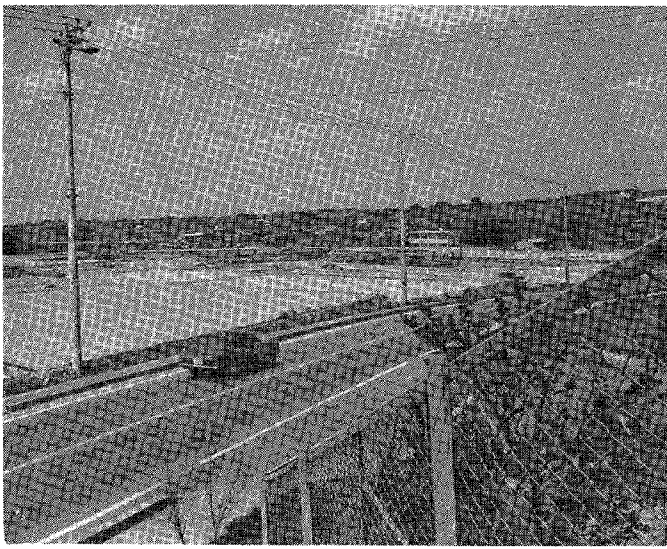

松くい虫防除地区決定

今年2月分から松くい虫の空中散布防除について、関係地区で説明会を開催してきましたが、防除地区が次のとおり決まりましたので、防除にご協力をお願いします。

散布日時	第1回 5月30日 (水)
	第2回 6月19日 (火)
日の出(午前5時ごろ)から3~4時間で散布は気象条件などにより中止順延されます。	
散布区域	長嶺・久保田・坂崎・大草
散布面積	萩・芦谷・深溝の東、西部 } の松林 500ha
散布農薬	NAC40%水和剤の原液微量
散布量	第1回 7 l / ha 散布
	第2回 5 l / ha 散布

水田転換事業 驚田(縄手下) 地区工事完成

驚田地区水田転換事業は、県の補助金を受け、低い水田に山土を作上として埋め立てをし、道路、排水路を再整備して、このほど工事が完了し、すばらしい畑地に生まれかわりました。水田利用再編対策促進のため驚田地区につづく要望地区ができることを期待します。

事業概要
造成面積 一、四畝
事業費 一、三五〇万円

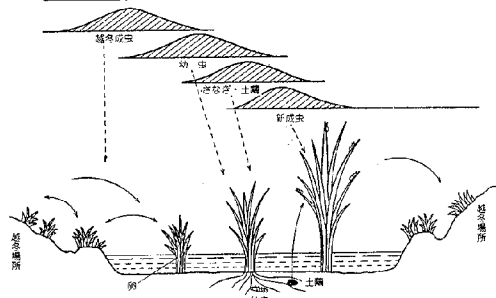
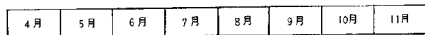

第4回 イネミズゾウムシの一生と発生時期

イネミズゾウムシ防除計画決る

さる4月12日生産組合長さんらを中心にして本年度の「防除作戦」を協議し次のとおり決定されました。

1. 越冬成虫防除—前年度同様バイジット粉剤による広域一斉防除の2回推進(5月中旬~6月上旬)
2. 幼虫防除—全水田対象の粒剤処理
 { 手植—サンサイド 4 kg/10a
 { 機械植— 2 kg/10a
3. 新成虫防除—信託防除等に対応

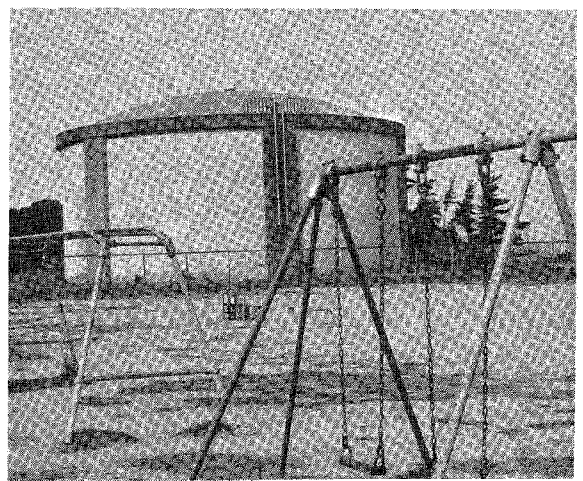

水道施設紹介 〔1〕

幸田町水道事業の中心的存在である、永野ポンプ場を紹介いたします。

位置は、永野墓所山にあり昭和六十年一〇、六〇〇m³配水を目標に、昭和四十六年十月から運転を開始しました。主な機器は、一時間に五三〇m³送水するポンプ二台と、非常用自家発電装置が設置されています。

水道使用者に、一定の圧力で連続して清潔な水を送るために二十四時間体制となっています。

永野公園使用中 のお願い

(一)理由
配水タンク増設工事のため
(二)期間
今年六月始め~十二月末まで

工事中は、危険ですのでよろしくご協力をお願いします。

ツベルクリン反応検査 BCG予防接種

◎対象者

生後6か月～3歳までに1回接種
(満5歳未満で未接種の方は必ず受けてください。)

日程表

月日	曜	種 名	会 場	時 間
5月8日	火	ツベルクリン反応	坂崎小学校	午後2.00～3.00
10日	木	ツベ判定・BCG接種	〃	午前10.00～11.00
15日	火	ツベルクリン反応	豊坂小学校	午後2.00～3.00
17日	木	ツベ判定・BCG接種	〃	午後2.00～3.00
22日	火	ツベルクリン反応	幸田小学校	午後2.00～3.00
24日	木	ツベ判定・BCG接種	〃	午後2.00～3.00
30日	水	ツベルクリン反応	荻谷小学校	午後1.30～2.30
6月1日	金	ツベ判定・BCG接種	〃	午後1.30～2.30
4日	月	ツベルクリン反応	深溝小学校	午後2.00～3.00
6日	水	ツベ判定・BCG接種	〃	午後2.00～3.00
26日	火	ツベルクリン反応	母子家康センター	午後2.00～3.00
28日	木	ツベ判定・BCG接種	〃	午前10.00～11.00

母子健康センター行事

月 日	曜	行 事	時 間	備 考
5月9日	水	母親教室	午前9.30開講	妊産婦
		妊婦検診	午後1.30～3.00受付	妊婦
10日	木	母親教室	午後1.00開講	妊産婦
		1歳6か月児検診	午前9.30～11.00受付	52.10.14～52.11.11出生者
11日	金	3歳児検診	午後1.00～2.00受付	51.4.14～51.5.11出生者
		予約検診	午前9.30～11.00受付	
16日	水	8か月児検診	午後1.00～2.00受付	53.8.14～53.9.16出生者
		一般児検診	午前10.00～11.00受付	
23日	水	妊婦検診	午後2.00～3.00受付	妊婦
		3か月児検診	午前9.30～10.30受付	54.2.3～54.3.6出生者

乳幼児検診には必ず
母子健康手帳を
持参ください。

お知らせ

役場 ☎ 2-1111

補助費 対象額は三〇〇万円までの融資に係る支払利息

対象 中小企業の公害防除施設整備資金の融資の円滑化
町内の工場などの施設からの公害防除、商工振興資金の融資事業

目的 中小企業の公害防除施設整備資金の融資の円滑化
町内の工場などの施設からの公害防除、商工振興資金の融資事業

期間 三年間

で支払利率の二パーセント

公害防除施設整備資金 利子の補給補助金制度

犬の登録と注射

1. 料金 登録 300円
注射料 1,000円
済証票 150円 計 1,450円

日程表

月 日	曜日	会 場	時 間
5月22日	月	坂崎公民館	午後1.15～1.45
		農協大草支所	午後2.00～2.30
		鷺田公民館	午後2.45～3.15
5月23日	火	芦谷公民館	午後1.15～1.45
		里山協集会所	午後2.00～2.15
		市場老人憩の家	午後2.30～3.00
5月24日	水	上六栗老人憩の家	午後1.15～1.45
		野場老人憩の家	午後2.00～2.30
		幸田町役場裏庭	午後2.45～3.30

教育委員会から

有線2028

移動図書館

と き 5月25日(金)
 ところ 町立文庫 11時30分～12時20分
 深溝小学校
 13時40分～14時
 坂崎公民館
 14時25分～14時50分

家庭婦人卓球教室開催

日ごろ運動不足になりがちな家庭の婦人のみなさんを対象に卓球を通して、からだづくりと心の融れ合いを図るために卓球教室を開催しています。

と き 毎月第2土曜日
 午後2時～4時
 ところ 荻谷小学校体育館
 会費 年間500円(実費)
 問合せ 羽根潤悟(2-0093)
 教育委員会(2-1111)

住民課から有線2457
2015(受付)**心配ごと相談**

と き 毎週水曜日午前9時～正午
 ところ 中央公民館第5会議室
 ※ 相談日は、電話による相談もできます。
 ☎ 2-1111 内(40)

相談員

5月2日 黒柳百合子、近藤満
 5月9日 斉藤松太郎、平野フミエ、渡辺一雄
 5月16日 夏目政一、植村よね
 5月23日 山田秀男、鈴木未子、永井まさ
 5月30日 日高恒夫、斉藤わかへ

法律相談(無料)

と き 5月16日(水) 午前9時～正午
 ところ 中央公民館
 相談員 弁護士 村越 健
 (受付は午前11時まで、予約は住民課戸籍係まで)

婦人会だより**児童福祉週間**

今年は国際児童年で、世界中の子どもたちの健全育成と福祉向上を考え、実行する年です。

不幸な子どもたちをつくらないように一層親が気をつけてやらなければならない年でもあります。

みなさんも「物より心の豊かさ」を求め、自律自覚の気持ちで明るい家庭づくりのために青少年の健全育成に推進、努力しましょう。

お知らせ

役場 ☎ 2-1111

お好みコース予定表

月 日	曜	コース名	会 場	時 間
5月8日	火	あみもの	和 室	9:30～
		コーラス	講 座 室	13:30～
5月9日	水	歴 史	中会議室	9:30～
5月10日	木	茶 道	和 室	9:30～
		書 道	中会議室	9:30～
5月15日	火	手 芸	和 室	9:30～
		民 踊	中ホール	13:30～
5月16日	水	華 道	講 座 室	13:30～
5月17日	木	民 謡	講 座 室	13:30～

保健課から

有線3463

雑草の除去をしましょう

土地の所有者、使用者、管理者の方は、責任をもって土地の管理をして清潔にしましょう。これは法律で定められた義務で、お互いに迷惑をかけないように守りましょう。

不用犬引取り日

5月4日(金)
 5月17日(木)
 6月7日(木)

午前中に役場裏庭へ持参ください。

成人病検診

と き 6月5日
 午前10時～11時30分
 午後1時30分～3時(受付)
 ところ 老人福祉センター
 項 目 尿、血圧(必要に応じて心電図検査)

お知らせ

役場 ☎ 2-1111

総務課から

有線2026

行政相談

とき 5月16日(水)
午前9時～正午
ところ 中央公民館第5会議室
相談員 横井一夫

行政相談員に横井一夫氏

昭和54・55年度の行政相談員として、行政管理庁長官から横井一夫氏(深溝字上池田12・2-0364)が再任され、住民の行政に関する苦情などを解決するために相談員として働いていただけました。

交通事故巡回相談

とき 5月16日(水)
午前9時～正午
ところ 中央公民館第6会議室

防犯運動標語募集

期間 5月1日～5月31日
テーマ・空き巣の防止
・自転車盗の防止
方法 官製ハガキに一標語、住所、氏名、年齢、職業(学校名)を記入
送り先 名古屋市中区三の丸二丁目一番地一号
県警本部内全国防犯推進本部あて

消防署から

有線3119

危険物取扱者試験

とき 6月10日(日)
受付 5月8日までに幸田町消防本部へ

第2回幸田町消防団競練会

とき 5月13日(日)
午前8時～正午
ところ 幸田小学校グラウンド

産業課から

有線2328
6571

商業統計調査にご協力を

商業統計調査は、3年に1回実施される統計調査で、全国の商店の業種、規模、分布状況などを明らかにする「商業の国勢調査」ともいうべき大切なもので、今後の国の施策などの立案や検討の資料となります。

調査は、6月1日現在で、調査員が、各店舗ごとに伺って、調査票の記入をお願いしますのでよろしくご協力ください。

県知事賞に平岩義典さん(みかんの部)

3月25日(日)開催の第2回ふるさとまつり協賛行事として行われた農林水産物品評会での各部門の入賞者は次の方々です。

部門	氏名
玄米	小山多賀士(坂崎)
露地ナス	長谷正之(上六栗)
促成ナス	稲吉哲雄(逆川)
いちご	本田嘉明(荻)
しいたけ	鈴木寅金(鷺田)
花木	山口秀雄(久保田)
大豆	平岩省三(坂崎)
野さい	内田清市(荻)
みかん	平岩義典(須美)
筆柿	長谷奥弘(桐山)
ナシ	市川逸郎(上六栗)
トマト	鈴木信男(野場)
ぶどう	平岩勝三(坂崎)
鶏卵	山本伝次(長嶺)

天皇陛下「ひのき」 皇后陛下「はなのき」

第30回全国植樹祭

5月27日(日)に天皇・皇后両陛下をお招きし、愛知県藤岡村で、全国植樹祭が開催されます。

緑を愛し、森(緑)を育て、緑化思想を深めながら住みよい快適なふるさとづくりをつくるために、町民のみなさんも一度身のまわりの緑に親しんでみてはいかがでしょうか。

税務課から

有線6591
2027

今月の納税

固定資産税 第1期分
軽自動車税 全期分
国民健康保険税 第1期分
納期限 5月31日
一納税で明るく 住よい町づくりへ

当 直 医

診療時間 (午前9~12時) | 下記の外隣接市当直医
(午後2~6時) | 市民病院へ

5月 3日		
内科又は小児科	柱 診療所	柱 51-4076
外 科	築 瀬 医院	洞 24-0205
産 婦 人 科	須 田 医院	六 供 23-3170
皮 泌 科	長 谷 川 医院	伊 賀 新 23-1871
耳 鼻 咽 喉 科	山 本 病 院	連 尺 21-0359
眼 科	桐 瀬 医院	唐 沢 22-1291
5月 5日		
内科又は小児科	大 見 医 院	上 青 野 43-2128
外 科	中 沢 医 院	六 供 23-8100
産 婦 人 科	遠 山 病 院	鴨 田 21-7946
皮 泌 科	渡 辺 医 院	福 寿 23-8005
耳 鼻 咽 喉 科	中 野 医 院	本 町 22-0261
眼 科	小 島 医 院	松 木 23-3381
5月 6日		
内科又は小児科	長 谷 医 院	福 樋 43-2150
外 科	中 西 医 院	伊 賀 22-3181
産 婦 人 科	河 合 医 院	能 見 21-6591
皮 泌 科	亀 井 医 院	伝 馬 22-5110
耳 鼻 咽 喉 科	中 西 医 院	伊 賀 22-3581
眼 科	鍋 田 医 院	中 島 43-2046
5月 13日		
内科又は小児科	村 山 医 院	中 島 43-2027
外 科	菅 医 院	石 神 24-2828
産 婦 人 科	長 坂 病 院	矢 作 橋 31-3170
皮 泌 科	荻 須 医 院	菴 田 21-0781
耳 鼻 咽 喉 科	坂 堂 医 院	福 寿 21-6156
眼 科	鈴 木 医 院	幸 田 2-4612
5月 20日		
内科又は小児科	神 谷 医 院	幸 田 2-0212
外 科	須 田 病 院	鴨 田 23-8011
産 婦 人 科	田 那 村 病 院	康 生 南 23-8161
皮 泌 科	須 田 病 院	鴨 田 23-8011
耳 鼻 咽 喉 科	洪 谷 医 院	鴨 田 23-0169
眼 科	矢 藤 医 院	能 見 21-0641
5月 27日		
内科又は小児科	上 田 医 院	幸 田 2-0052
外 科	別 府 医 院	鴨 田 22-4139
産 婦 人 科	神 谷 医 院	明 大 寺 51-5037
皮 泌 科	大 竹 医 院	明 大 寺 22-1449
耳 鼻 咽 喉 科	黒 田 医 院	羽 根 52-0453
眼 科	粟 屋 医 院	鴨 田 21-3656
6月 1日		
内科又は小児科	志 賀 医 院	中 島 43-2015
外 科	林 病 院	広 幡 23-5221
産 婦 人 科	い とう 病 院	明 大 寺 51-2856
皮 泌 科	亀 井 医 院	羽 根 53-1128
耳 鼻 咽 喉 科	康 生 病 院	康 生 南 21-1340
眼 科	南 部 医 院	羽 根 51-5334

なお、歯科は岡崎歯科医師会館(岡崎市六供町三本松)で診療。時間午前9時~11時30分
診療時間内に受けてください。
保険証を持参してください。

戸 籍 異 動

三月一日~三十一日届出

(順不同)

おめでとーございます。(38名)

出生児 父 区
高井 靖枝 敬三 横落
北川 有希 順二 大草
杉浦恵理子 利明 海谷
小林 幸子 進 芦谷
古川 理恵 勝務 大草
上野 聖世 祥樹 大草
新井 智恵 正司 鷺田
原田 敦郎 哲郎 鷺田
戸田由紀子 静宏 芦谷
木下裕美子 隆志 市場
小丹枝雅也 洋一 鷺田

山本 佳代 邦芳
近藤 章裕 文夫
市川 憲二 光廣
黄木麻利子 恒夫
石川多美子 忠良
河合 里香 忍
坂井 孝光 則夫
神取 幹人 重行
坂本 春美 里
平片 隆一 久
後藤 悟 至
後藤 守 至
志賀 雅逸 厚
天野 文子 健次
内藤 梨香 定美
野畑 実加 常男
平野 耕児 吉彦
本多 歩 幸夫
近藤 憲吾 義之

大草 里 大草
市場 横落 市場
横落 鷺田 横落
鷺田 鷺田 鷺田
海谷 鷺田 海谷
須美 鷺田 須美
里 里 里
重行 重行 重行
光雄 光雄 光雄
久 久 久
至 至 至
厚 厚 厚
健次 健次 健次
定美 定美 定美
常男 常男 常男
吉彦 吉彦 吉彦
幸夫 幸夫 幸夫

死亡者 年令 主 区
松下 きみ 77才 きみ 坂崎
井戸 征一 40才 一美 坂崎
高橋 文子 55才 文子 坂崎
松本ヤエノ 78才 哲治 六栗
早川かつ子 65才 梅田明 鷺田
志賀 たね 75才 敏雄 岩堀
ツネ 97才 隆 岩堀
小嶋 儀一 74才 利幸 坂崎

内田 幸人 仁
山本 晋也 俊紀
岩瀬 真由美 秋雄
志賀 千歳 俊秋
深津 君代 明
手嶋 千奈 誠
田中 康子 二郎
岩田 圭祐 俊晴
鷺田 鷺田

高橋 輝雄 47才 以登
近藤 隆司 82才 武一
牧野 ヤエ 76才 幸田
志賀 竹三郎 79才 野場
伊澤 喜市 69才 野場
神田 なを 90才 荻
金澤 仲次郎 89才 きみ 荻
野澤 むろ 80才 小 弘 二 坂崎
小野 幸子 63才 三 市 鷺田
岩堀 岩堀

おくやみ申し上げます。(17名)

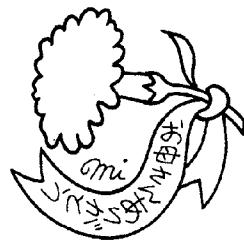

5月12日 「母の日」

永野公園が水道配水タンク増設のため六月はじめてから十二月末まで使用できませんので、よろしく協力ください。

おながい

緑に恵まれた郷土に育つたせいか、その貴重さがそれほど感じられない。
人口も二万五〇〇〇人を越えて幸田町は、ますます発展していく。今こそ緑の大切さをもう一度考えなおさなければならぬ時も……。

編集後記

明るい未来は

丈夫な子から



結婚、妊娠そして出産。御両親はもち論、赤ちゃんをとりまく多くの人達に祝福されて、この世に誕生した小さな生命。

来は丈夫な子から」を今年の活動スローガンにして、全世界的なレベルで運動を展開していきます。

皆さんは、この子らが受けとめるには、大きすぎる程の期待と愛情をこめて、大事に大事に育てます。ある人は自分の果せなかつた夢を実現してほしいとある人は自分の後継者にと……

しかし、周囲の期待に反して妊娠中や、生まれて間もなく死亡してしまうという悲しい例もこの医学の発達した現在においてさえ、まだまだ後をたちませ

国全体としてみると、最近急速に進みつつある人口の老令化に加えて、少産傾向もみられ、現在では、一組の夫婦の子供数は一・九人となっています。この現実には、将来、多くの老人を少ない若者が養っていかねばならないということを示しています。

ちなみに、昭和五二年に岡崎保健所管内（岡崎市・幸田町・額田町）では、出生千人に対して約十人もの赤ちゃんが死亡しており、この数字は、残念ながら、国（八・六人）や県（九・二人）の平均をも上まわっています。

この意味からも、生まれた子供が健やかに育ってほしいということは、国家的な願いでもあるわけですが、また、世界的な視野で、人類の健康を考え、いろいろな事業を行っているWHO（世界保健機関）も「明るい未

来は丈夫な子から」を今年の活動スローガンにして、全世界的なレベルで運動を展開していきます。保健所や幸田町では、この悲しい現実をなんとか打開しようと、皆さんが結婚してから、子供が三才になるまで、各種の検診や講習会を開いたり、電話による健康相談をお受けしています。皆さんの健康相談役として気軽に御利用ください。

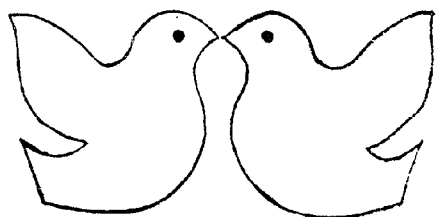

婚前

婚前学級 ⑥6月・9月・12月・3月
第4日曜日、12時30分～18時
対象：婚約者・新婚者
無料
健康診断 ⑥毎週月曜日、9時～11時
(健康相談
成人病検診)

母親教室 ⑥毎月第1・2木曜日13時～15時30分
妊産婦健康診査 ⑥毎月第1・3木曜日、13時～15時
歯科相談
家族計画相談 毎月第2・4木曜日、9時～
公費による妊婦健康診査 医療機関で実施(2)
妊産婦家庭訪問 ⑥必要に応じて保健婦が行う。

妊娠・出産

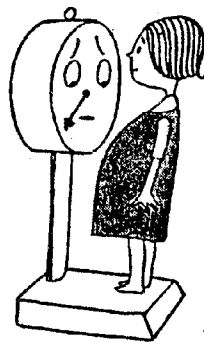

未熟児養育訪問
公費による乳児健康診査
3か月児健康診査
6か月児健康診査
1才6か月児健康診査
3才児検診

保健婦による家庭訪問
医療機関で実施(2回)

日時・場所等はこの広報紙でお知らせします。

⑥毎月第1～4火曜日、13時～14時30分
(第2・4火は9時～10時30分もあり)

⑥毎週木曜日9時～11時、13時～15時

⑥毎月第4金曜日、9時～11時(フッ素塗布は1才児2才児のみ)

⑥毎月第1・3金曜日13時30分

⑥身体に障害のある児童の検診

(整形外科医による検診)
毎月第2木曜日、13時～15時

歯科相談

フッ素塗布・と銀予約日

離乳食講習会

療育相談

乳児・三才児

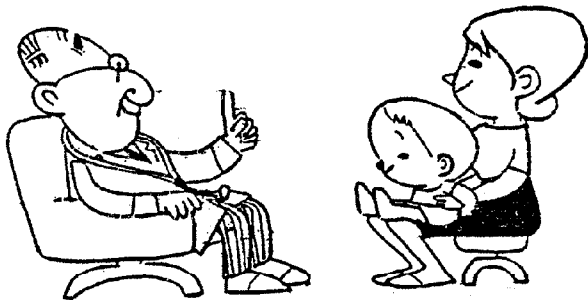

未熟児、肢体不自由、心臓病、三ツ口、先天性内臓障害、小児がん、慢性腎疾患糖尿病などの医療費を援護します。詳しくは保健所へお問い合わせください。

各種医療
給付事業

し尿浄化槽の正しい管理

浄化槽は生きもの

保健所では、必要に応じて、浄化槽の立入り検査を行っています。

その結果をみると、浄化槽管理のいろはともいえる、初歩的なミスがかなりあります。

ひどいものでは、三年間一度も清掃したことがない、といった例もあり、これでは汲み取り便所の方が衛生的です。

浄化槽は生きている

浄化槽は、微生物に便や尿を食べさせて、分解してもらうための箱です。ですから、生き物を飼っているつもりで管理してやらないと正常に働かなくなります。

十分な空気が必要

☆モーターのある浄化槽は、絶対にスイッチを切らない。
☆送風孔や格子蓋をふさがな

保健所だより

54.5.1

電源を切らない

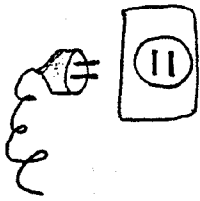

い。

充分な水が必要

☆使用後は必ず水を流す。
☆微生物を薬剤で殺さない

☆便器の掃除は、薬剤や洗剤を使わず、ぬるま湯で行う。
☆浄化槽をつまらせない

浄化槽の中は、小部屋にわかれていきます。
☆水に溶けやすい紙を使う。

流さない

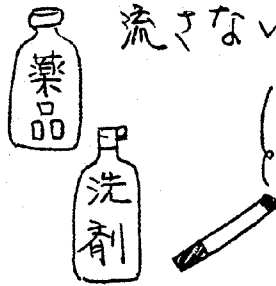

☆ゴム製品、タバコの吸いながらなどは絶対流さない。

定期的に点検、清掃を

浄化槽が正常に働いているかどうか、三か月に一回は点検してください。自分でできない場合は、保健所長が認定した、「し尿浄化槽保守点検業者」に委託してください。
また、浄化槽で分解できない固形物は、底にたまってしま

年一回清掃を

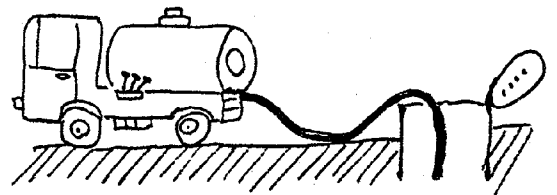

ます。一定量以上になると浄化機能が悪くなりますので、これを取り除かなければなりません。だいたい一年に一回が目安とされています。
清掃は、市町村長の許可を受けた「し尿浄化槽清掃業者」に依頼してください。

消毒薬の補給を

浄化槽では、赤痢菌などの病原菌を殺すことはできません。半月に一度は点検して、無くなる前に消毒薬を補給してください。

あなたは

加害者になっていないか
浄化槽設置者の責任で必ず実行していただきたいことをお話ししました。このうちの一つでも

怠ると「悪臭の発生源」や「伝染病の発生源」となり、知らない間に自然破壊の手助けをすることとなります。

そんなときには保健所へ生活様式の近代化に伴って、し尿浄化槽はどんどん増えています。

浄化槽を新設、廃止したとき所有者や管理者が変わったときは、保健所へ必ず届け出てください。
その他、浄化槽についての御相談は、保健所を御利用ください。

婚約したら婚前学級へ

岡崎保健所では、婚約されたお二人に、婚前学級をプレゼントします。健康で幸せな家庭づくりのために、ぜひお出かけください。

日時 六月、九月、十二月、三月の第四日曜日

十二月半～四時

(次回は六月二十四日)

場所 岡崎保健所
参加者 婚約者及び新婚の方(できるだけお二人で)
内容 結婚に必要な知識(希望により血液検査)
受講料 無料

出席される方は、電話で保健所係へお申し込みください。

岡崎保健所位置図

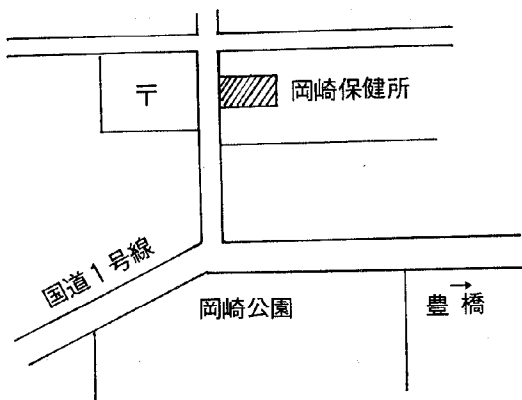

健康に関する御相談は
何でも保健所へ

愛知県岡崎保健所

岡崎市康生通西3-30
☎0564-22-2501