

みんなで作る 元気な幸田



〈特集〉令和4年度
決算報告と町の財政状況

- ②特集
- ⑥ひとまちズームイン
- ⑧みんなの広場
- ⑩くらしインフォメーション
- ⑳健康インフォメーション
- ㉑まちのカレンダー

*表紙の説明は27ページ

11
2023



No.989



令和4年度決算報告と町の財政状況

わが町のお金の使い方

一般会計

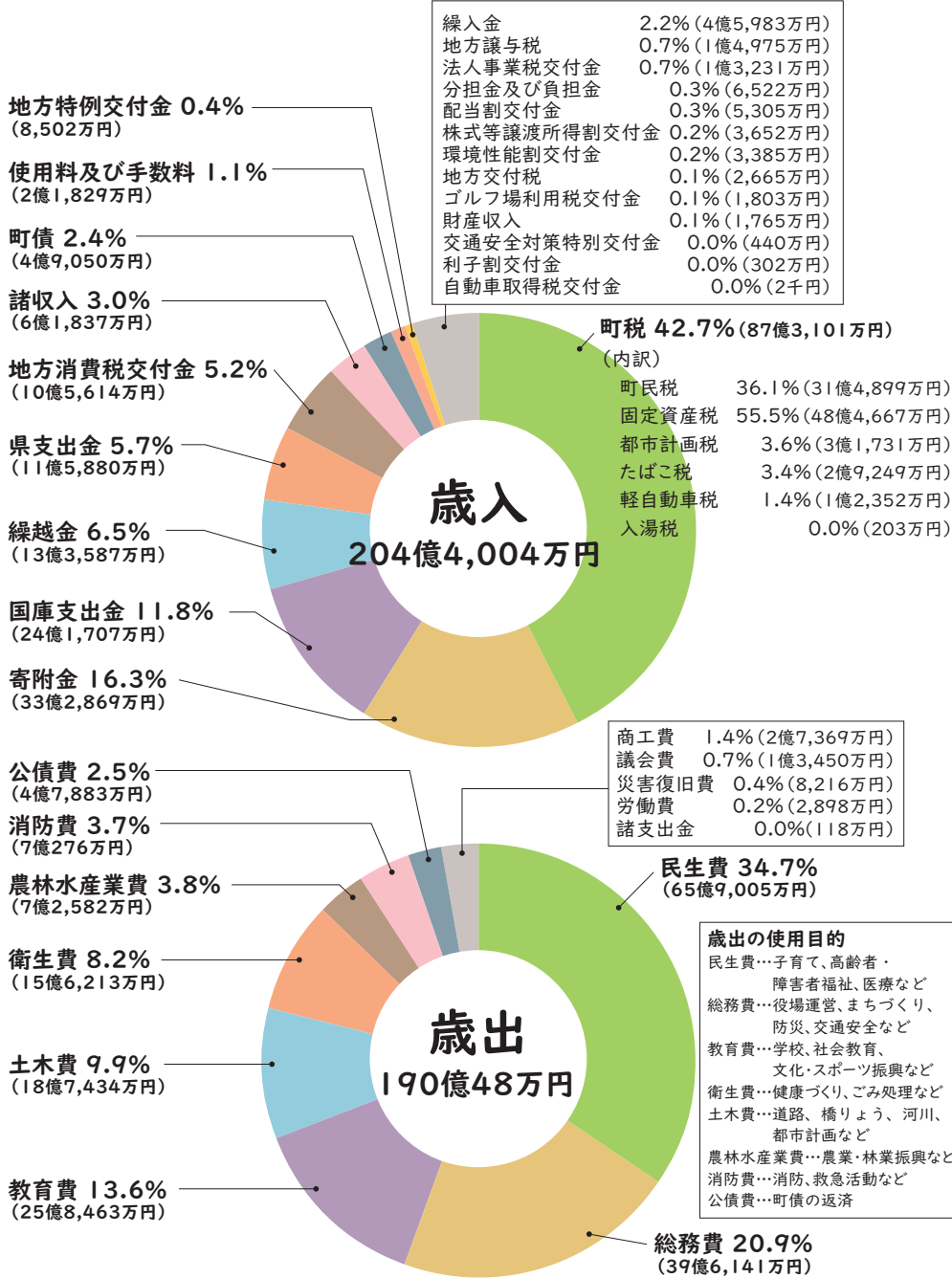

皆さんが納めた大切な税金や国・県からの補助金は、まちづくりにどのように使われたのでしょうか。

令和4年度の決算の概要と町の財政状況について、「えこたんの解説」を交えてお知らせします。

えこたんの解説



令和4年度は令和3年度と比べると歳入歳出共に若干増えたね。新型コロナウイルス感染症の影響は続いていて、昨年同様に国・県からの補助金や貯金（基金）を使いながらワクチン接種や子育て世帯の支援などが行われたよ。

一方でこうした夏まつりや産業まつりなど、新型コロナウイルス感染症の対策を行いながら復活できた事業もあったよ。また、将来に必要な事業も積極的に進めてきたね。

幅広い世代の交流と防災の啓発を行うための幸田南部まちづくり交流拠点施設の開設や、町の中心的な都市公園である幸田中央公園の整備、国史跡に指定された島原藩主深溝松平家墓所の保存整備などが進められたよ。

町の明るい未来に向けて、様々な事業が行われたね。

一般会計のほかには、6つの特別会計と2つの公営企業会計があるよ。特別会計は、特定の事業のために財布を分けて管理する会計なんだって。公営企業会計は水道事業会計と下水道事業会計のことで、町の水道事業と下水道事業はここで運営されているよ。町の大事なお金はみんなの安心した暮らしのためにこうして役立てられているよ。

決算状況

会計名		歳入(a)	歳出(b)	差額(a)-(b)	
一	一般会計	204億4,004万円	190億48万円	14億3,956万円	
特別会計	土地取得特別会計	10億3,274万円	9億6,817万円	6,457万円	
	国民健康保険特別会計	31億9,554万円	31億8,837万円	717万円	
	後期高齢者医療特別会計	5億2,673万円	5億2,575万円	98万円	
	介護保険特別会計	22億9,169万円	22億3,963万円	5,206万円	
	幸田駅前土地区画整理事業特別会計	9,512万円	9,512万円	0万円	
	農業集落排水事業特別会計	3億7,384万円	3億7,384万円	0万円	
公営企業会計 (税抜き)	水道事業会計	収益的収支	7億9,256万円	6億6,732万円	1億2,524万円
		資本的収支	6,509万円	3億2,049万円	▲2億5,540万円
	下水道事業会計	収益的収支	6億7,961万円	6億7,031万円	930万円
		資本的収支	4億6,173万円	5億1,712万円	▲5,539万円
総合計		299億5,469万円	285億6,660万円	13億8,809万円	

目的税と交付金・譲与金の使い道

*「充当額」とは、その目的のために使った金額のことをいいます。

都市計画税

目的	事業費	充当額
道路新設改良	9,210万円	2,535万円
土地区画整理	1億470万円	7,093万円
公共下水道	3億2,626万円	2億2,103万円
合計	5億2,306万円	3億1,731万円

地方消費税交付金（社会保障財源分）

目的	事業費	充当額
社会福祉	33億9,682万円	2億7,422万円
児童福祉	31億9,324万円	2億4,123万円
保健衛生	9億3,467万円	7,736万円
合計	75億2,473万円	5億9,281万円

入湯税

目的	事業費	充当額
観光	1,593万円	203万円

森林環境譲与税譲与金

目的	事業費	充当額
林道整備	684万円	661万円

町債残高の推移
(全会計の合計額)

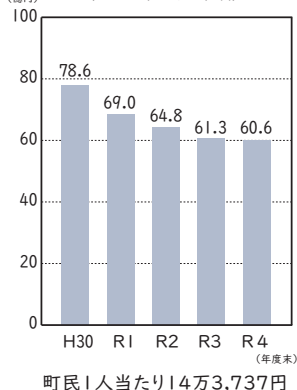

借金(町債)の残高は60億6439万円です。道路や学校などの長期間利用する施設を造るときには、一度に多額のお金が必要です。このお金を関係機関から借りて財源とするのが町債です。町債は町の借金ですが、これを適切に活用することで、建設負担を現世代と将来利用する世代とで公平に分けあうことができます。

基金残高の推移
(全会計の合計額)

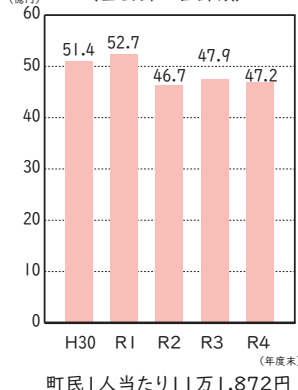

令和4年度末の貯金(基金)の残高は47億1520万円です。町では、大幅な税収減や災害などに備える「財政調整基金(約24億9130万円)をはじめ9つの基金を積み立てています。

貯金と借金

財政状況を家計に例えてみると？

令和4年度の一般会計決算額について町民1人当たりの金額を計算し、皆さんになじみやすい家計項目に例えてみました。

収入

給料(町税など)	35万191円
親からの援助 (国・県支出金など)	12万2,647円
ローン(町債)	1万1,626円
合計	48万4,464円

支出

食費(人件費)	9万3,664円
医療費(扶助費)	6万7,112円
ローン返済(公債費)	1万1,349円
光熱水費(物件費)	11万1,879円
自宅の修繕(維持補修費)	1万2,453円
町内会費や募金(補助費等)	5万8,006円
貯金(積立金)	291円
投資や運用 (投資及び出資金、貸付金)	7,780円
仕送り(繰出金)	2万4,210円
自宅の増改築 (普通建設、災害復旧費)	6万3,600円
来季に支払うお金(繰越明許)	1,261円
繰越金(実質収支)	3万2,859円
合計	48万4,464円

えこたんの解説

家計と町の財政ではお金の使い方も規模も違うから単純には比べられないけど、こうして眺めると感じがつかめるね。

この先も、住む人みんなが幸せを感じられる町でいられるように、お金を大切に使うことが重要だよ。



町民1人当たりの金額は、令和4年度の一般会計決算額を総人口42,191人(令和5年3月31日現在の住民基本台帳人口)で割ることにより計算しました。

健全化判断比率と資金不足比率

「地方公共団体の財政の健全化に関する法律」により、町の令和4年度決算に基づく「健全化判断比率」と「資金不足比率」をお知らせします。

4つの指標で厳しくチェック 健全化判断比率

全国の地方公共団体は、毎年度の財政状況を統一的に確認するために、4つの財政指標である「健全化判断比率」を公表することが義務付けられています。これらの指標の一つでも早期健全化基準を超えた場合はイエローカード「早期健全化団体」となり、財政状況を改善するための計画を作らなければなりません。町は、いずれの指標も基準を下回りました。

4つの指標	健全化判断比率	基準値
実質赤字比率	—	13.44%
連結実質赤字比率	—	18.44%
実質公債費比率	0.3%	25.0%
将来負担比率	—	350.0%

*「—」の項目は黒字のため、数値が計上されていません。

赤字はありませんか 資金不足比率

「資金不足比率」は、公営企業会計における料金収入に対する資金不足額(赤字額)を確認する指標です。経営健全化基準を超えた場合は、経営を健全にするための計画を作らなければなりません。町には、資金不足を生じた公営企業会計はありませんでした。

公営企業会計	資金不足比率	基準値
農業集落排水事業特別会計	—	20.0%
水道事業会計	—	20.0%
下水道事業会計	—	20.0%

*「—」の項目は黒字のため、数値が計上されていません。

えこたんの解説



町は法律の基準を全部クリアしたよ。これからも健全な財政を心掛けていくよ。

決算審査報告

幸田町監査委員
大浦 裕
黒木 一

決算審査に付された各会計歳入歳出決算書などは、いずれも関係法令などに準拠し作成され、その計数は正確で、予算の執行は概ね適正と認められた。財政指標の健全化判断比率などについても、健全な数値と認められた。

令和4年度決算は、町税全体で増収、ふるさと寄附金は、前年度に近い収入となった。しかしながら、様々な歳出の増加要因も多く、予断を許さない状況が続くと思われる。コロナ禍から平常に戻りつつある中、的確な予算配分などを含め、適正な金支出に心がけ、DX推進を始め、事務事業の在り方にも探求心を持ち、町の発展やより良い行政サービス提供のため、一層の職務に精励されたい。

出産子育て応援給付金



幸田南部まちづくり交流拠点施設



幸田中央公園

令和4年度の 主な事業

町民の皆さんの未来につながる
暮らしやすいまちづくりに
取り組みました



坂崎保育園改修



飲食店等応援チケット発行



史跡島原藩主深溝松平家墓所保存整備

問合せ 財政課 財政グループ ☎(0564)62-1111(内線324) FAX(0564)63-5139

育 9/9、16
て未来のVリーガー

Vリーグ現役選手によるバレー指導

町内に工場を構えるアイシン^{しんせい}辰栄株式会社を運営母体とする企業スポーツチーム「アイシンティルマーレ（V2男子）」によるバレーボール教室が開催され、町内3中学校のバレーボール部員約90人が参加しました。生徒はVリーグ現役選手から直接指導を受け、貴重な機会にとっても喜んでいました。



中学生にバレーボールを教えるアイシンティルマーレの佐藤選手



左：104歳の三浦きよ子さん

ご 9/19
長寿のお祝い

敬老祝事業

敬老の日のご長寿のお祝いとして、町内に住む85歳以上の1,521人を対象に、長寿祝の記念品が届けられました。また100歳以上の28人のうち、三浦きよ子さんには、町長より記念品が渡されました。三浦さんは「趣味である切り絵を楽しみ、周りの人に支えられながら、これからも長生きします」とお話されました。

空 9/22
からお届けします

無人航空機等を活用したラストワンマイル
配送実証事業

「幸田町におけるレベル3飛行に対応したドローン物流・自動運転車連携による農産物・買い物支援輸送」の実証実験が筆柿の里・幸田を中心に実施されました。

これは、国土交通省の公募事業に名古屋鉄道株式会社と県の提案が採択を受けたもので、産官学が連携して筆柿や梨、日用品がドローンなどにより運ばれました。



筆柿畑から飛び立つドローン



右：分列行進で部隊を引率する稲吉消防団長

地 9/24 域防災の要 幸田町消防団

令和5年度幸田町消防団観閲式

防災広場において、幸田町消防団観閲式が行われました。観閲式では、消防団員が一堂に会し、人員および機械器具の観閲を受けました。この日のために一致団結し訓練を重ねた規律厳正なる部隊訓練と消防技術を、会場に訪れた多くの町民の皆さんに披露することができました。

式典では、これまでの地域貢献に対し、消防功労者などの各種表彰を行い、真剣な眼差しで表彰状を受け取る団員は一樣に自信に満ち溢れていました。

消防団は、一緒に活躍してくれる人を募集しています。興味のある人は、地域の消防団または消防本部まで連絡ください。

み 9/28 みんなで守ろう交通ルール

シルバー人材センター会員による交通安全啓発活動

秋の交通安全町民運動期間に合わせて、町シルバー人材センターの会員による交通安全の街頭啓発活動が実施されました。今年8月末までに、県内の交通事故で亡くなった人の48.4%は高齢者です。啓発活動中のシルバー人材センターの皆さんのように、明るい服装であれば、夕暮れ時でもドライバーが発見しやすくなります。

防災安全課でも、希望者に反射バンドや反射タスキを配布しておりますので、交通安全対策にぜひお役立てください。



相見駅付近で啓発活動中



かかし制作者の皆さん

地 9/29 域のために心を込めて

幸田町生活学校 かかし制作

芦谷公民館で町生活学校の主催によるかかし制作が行われました。かかし制作は10年ほど前から行われており、今年は参加者ら15人で16体制作されました。かかしは持ち寄られた古着で制作されるため、コーディネートなどで制作者の個性が表れ、中にはキャラクターのかかしもありました。完成したかかしは、地域の見守りのために芦谷公民館付近の畑に飾られました。

みんなの 広場

サークル紹介の応募や、皆さんからの
耳寄り情報をお待ちしています。

〒444-0192 菱池字元林1-1
幸田町役場 企画政策課 政策グループ
☎(0564)62-1111(内線334) FAX(0564)63-5139
メール:kikakujo@town.kota.lg.jp



NICE Hello Kids
ここのアイドル

掲載写真を印刷してプレゼント！企画政策課までご連絡ください。本人のご家族にお渡しできます。

学校へ行こう

豊坂小学校

校長 伊藤 美佳 (いとう みか)

全校児童数 439人

問合せ ☎(0564)62-1048

つながるとよさかつ子

豊坂小学校では、全校児童を1年生から6年生が入った24班に分けて、縦割り班活動を行っています。本年度は、縦割り班の顔合わせと、1年生を迎える会を合わせて、「たてわりミニ遠足」として実施しました。6年生は、この日のために、チェックポイントのゲームや、班で行う遊びを考え準備しました。始まる前は緊張した表情だった6年生も、いざミニ遠足が始まると、低学年のことを考え、適度に休憩をとったり声をかけたりと心配りができました。中には、転んでけがをした1年生の世話をしたり、日本語の苦手な子に英語で話しかけたりする姿も

ありました。本校の教育目標である「あこがれ」が見られる場面でした。

また、この遠足には地域の人も深く関わっていただきました。西山森の道整備隊の皆さんや六栗区の人たちが、安全に山に入るために階段を作ってくださいたり、路上や西山の広場などに立って見守ってくださったりすることで、安全に活動できました。

豊坂小学校は、子どもたち同士が支え合うだけでなく、地域の人たちにもたくさん支えていただき、地域全体で子どもたちを育てる学校です。



たてわりミニ遠足 -木材チップのそりすべり-

西三河の方言

「あやへん」

11月23日は「勤労感謝の日」。この日、全国各地の神社で「新嘗祭」が行われます。新嘗祭とは、神前に新穀を供え、収穫に感謝する神事で、特に皇居では、天皇陛下がお育てになった稲もお供えになります。神々と共に食される重要な宮中祭祀です。このため、この日までは新米を食べてはいけない、といわれますが……
「ほんなん、おらがほーじや12月んやろーもんだん、まー新米しかあやへんがーん」

「そんなことを言われても、私たちのところでは12月に行われるものだから、もう新米しかないよ」という意味です。

この「あやへん」、名古屋などでは「ありやせん」と言うように、文語でラ行変格活用動詞「あ(有)り」の連用形「あり」に、係助詞「は」、サ行変格活用動詞「す」の未然形「せ」、打消の助動詞「ず」の連体形「ぬ」が付いて、「あり」を強く否定する「ありはせぬ」が転じたものだと思います。この「ありはせぬ」、口語では「ありはしない」ですが、関西では「あらへん」と言い、この地方では「あやへん」のほかに、「あやひん」「あやせん」「あやしん」「あーへん」「あーひん」とも言うくらいバラエティに富んだ方言です。

(文・じろぞ)



青春 トークル

第368走者

【須美区在住】^{あさい さき}浅井 佐妃 さん

年齢 19歳 職業 会社員

趣味 ドラマ鑑賞、旅行

マイブーム ドライブ

好きな芸能人、アーティストなど 山本舞香

休日の過ごし方 ドライブ、友人とショッピング

チャレンジしたいこと 1人旅

幸田町で好きな場所 道の駅 筆柿の里・幸田

幸田町の自慢できるところは自然豊かで町の至る所に緑が溢れているところです。また幸田町には筆柿という町を代表とする特産物があり、私の祖母も育てていますが、1つ1つ農家の人が丁寧に育てられた筆柿も幸田町の自慢できる所の1つだと思います。このような幸田町のいい所、自慢できる所をたくさんの人に知ってもらえるといいなと思います。

画伯登場

幸田中学校



1年
小林 伊文季 さん

人物スケッチ
〈友達の絵〉

【先生から】輪郭や陰がのびのびとした線で描かれているため、モデルのやわらかな雰囲気が伝わってくる一枚です。



1年
野口 柚葉 さん

人物スケッチ
〈友達の絵〉

【先生から】しっかりとした線でモデルの表情やポーズが描けている一枚です。反った指から勢いが伝わってきます。



この本読みました

「たたかえ恐竜トリケラトプス
旅立ち前夜の巻」

黒川 みつひろ / 作絵
小峰書店

トリケラトプスのビッグホーンと息子のリトルホーンが作戦を練って、ダスプレトサウルスと戦います。ビッグホーンがダスプレトサウルスに突撃するところが迫力があってすごいです。2匹が勝ててばくもうれしかったです。



幸田小1年
服部 奨真 さん

町民会館・図書館・町民プール

ハッピネス情報

ハッピネス・ヒル・幸田
ホームページ

<https://www.happiness.kota.aichi.jp/>

クリスマスおはなし会を開催します！

と き 12月17日① ①午前10時30分～
②午前11時30分～

と ころ 町立図書館 1階ギャラリー
内 容 絵本などの読み聞かせ。
サンタさんによる読み聞かせ
もあります。

定 員 各回50人程度（保護者含む）

参 加 費 無料

対 象 どなたでも

参 加 方 法 当日会場にお越しください。

問 合 せ 町立図書館 ☎(0564)63-0001 FAX(0564)63-0654



11・12月の休館日
〈11/16~12/15〉

町民会館 ☎(0564)63-1111 ●11/20◎・11/27◎・12/4◎・12/11◎

図書館 ☎(0564)63-0001 ●11/20◎・11/27◎・11/30☎・12/4◎・12/11◎

町民プール ☎(0564)56-8111 ●11/20◎・11/27◎・12/4◎・12/11◎

暮らし インフォメーション Life Information

今月の納税と料金納付

- 国民健康保険税…………… 第5期分
- 後期高齢者医療保険料…………… 第5期分
- 介護保険料…………… 第5期分
- 水道料金・下水道使用料…………… 9・10月分
- 保育料…………… 11月分
- 町営住宅家賃…………… 11月分
- 児童クラブ育成手数料…………… 10月分
- *納入期限…………… 11月30日☎

便利な口座振替の利用を!
(申請は税務課または町内金融機関で)

9月の事故・犯罪状況

事故	件数		累計【1~9月】
	死亡	軽傷	
死	0	0	1
重傷	0	2	2
軽傷	10	47	57
合計	10	49	60

犯罪	件数		累計【1~9月】
	侵入盗	車両盗	
侵入盗	1	19	20
車両盗	1	10	11
その他	4	38	43
合計	6	47	74

*表記は暫定の数値です。

9月の火災・救急件数

火災	件数		累計【1~9月】
	建物	林野	
建物	0	8	8
林野	0	2	2
その他	0	10	10
合計	0	20	20

救急	件数		累計【1~9月】
	急病	交通	
急病	137	69	1,016
交通	8	76	84
その他	40	293	373
合計	185	338	1,473

キッズ・子育て

ぴよぴよサロン

子育て支援センターでは、5カ月からの赤ちゃん和新米ママを対象に、子育ての情報交換をしたり、ふれあい遊びをしたりする『ぴよぴよサロン』を開催しています。生まれ月で分かれ、5回コースで実施します。

とき ぴよ7グループ（令和5年7月生まれ）令和6年1月10日、2月14日、3月6日、4月10日、5月15日（すべて水曜日）午後1時30分～2時30分
ところ 上六栗子育て支援センター（くりくりひろば）
対象 町内在住の第1子で令和5年7月生まれの子とその母
定員 8組 *先着順
持ち物 バスタオル、ママバッグ一式

申込み 11月10日☎から上六栗子育て支援センターへお申し込みください。
☎・FAX(0564)62・8333

くりくりひろば おながくかい

小さなお子さんも参加できるミニコンサートです。たくさんの方の楽しい音楽をお届けします。

とき 12月6日☎
第1部 午前10時～10時30分
第2部 午前11時～11時30分
ところ 上六栗子育て支援センター（くりくりひろば）
出演者 ピアチェボーレ
内容 乳幼児向けの歌、身近な楽器を使っている演奏など
対象 町内在住で就園前の子とその保護者

定員 各回20組 *先着順
参加費 無料

申込み 11月14日☎から上六栗子育て支援センター（くりくりひろば）へお申し込みください。
☎・FAX(0564)62・8333

親子ふれあいクリスマス会

子育てネットワークと一緒に親子で遊ぶクリスマスにちなんだお楽しみ会です。サンタクロースに会えるかも!?
とき 12月8日☎ 午前10時30分～11時30分 *受付は午前10時10分
ところ 町民会館 あじさいホール
内容 クリスマスにちなんだふれあい遊び（劇やバルーンアート、アンサンブルの演奏を予定）
対象 町内在住の未就園児（2歳程度）とその保護者

定員 30組 *応募者多数時は抽選
指導者 幸田町子育てネットワーク
参加費 1人20円（おつりのないようお願いします）

申込み 11月24日☎までに2次元コードからお申し込みください。
*当日の参加申し込みはできません。抽選の結果は12月上旬までにハガキにてお知らせいたします。

問合せ 文化スポーツ課 文化グループ（中央公民館内、内線197）
FAX 63・1675 月曜休館（月曜が祝日の場合は翌平日が休館）



▲申し込みはこちらから

マタニティ教室 パパママ編

妊娠おめでとうございます。妊娠・出産・育児はパパとママの協力が大切です。一緒に楽しくパパ・ママになる準備について学びませんか？

とき 12月2日㊤ 午前10時～11時45分(受付・午前9時40分～9時55分)

ところ 保健センター

内容
・妊娠、出産、育児中のママと赤ちゃんのサポートについて

・赤ちゃんをお風呂に入れる練習や抱っこの練習をしてみよう！

・パパに妊婦さん体験をしてもらおう！

対象 町内在住の妊娠中の初産婦とその夫または家族

定員 14組 *先着順

参加費 無料

持ち物 母子健康手帳、筆記用具、必要な方はお茶などの水分補給できるもの

そのほか 動きやすい服装でお越しください。

申込み 11月13日㊤から11月24日㊤までに、健康課 母子保健グループ(内線184)へお申し込みください。

FAX 62・8217

ももの木保育園ミニ体験 一緒に遊ぼう！

ももの木保育園に通う同じ年齢のクラスの子とも達と一緒に遊びませんか。(泥んこ、散歩、リズム遊びなど)

とき 11月21日㊤、12月6日㊤ 午前9時20分受付～11時

*天候や状況によって変更あり

ところ NPO法人ももの木保育園(荻字流レ石29番地5)

内容 園内を見学した後、同じクラスの園児と一緒に遊びます。

対象 就学前の子とその保護者

定員 1日2組 *予約制

持ち物 着替え、パンツ、タオル、水分補給できるもの、保護者も動きやすく汚れてもいい服装でお越しください。

申込み 電話、メールまたは2次元コードでお申し込みください。

☎(0564)62・2390
メール: kosodate.momonoki@gmail.com



▲申し込みはこちらから
もできます



講演会

幸田町生活学校 消費者講座

とき 12月1日㊤ 午後1時30分～3時(受付・午後1時15分)

ところ 町民会館大会議室

内容 「近年の自然災害にどう備える」

対象 どなたでも

定員 40人 *先着順

講師 町防災安全課職員

参加費 無料

申込み 11月13日㊤から27日㊤までに幸田町生活学校 山崎へお申し込みください。

☎(0564)62・7002
FAX(0564)62・7294

税関係

個人事業税第2期分の 納付をお忘れなく

個人事業税の第2期分の納期限は11月30日㊤です。

第2期分の納付書は、8月に送付した納税通知書に同封していますので、次のいずれかの方法で納付してください。なお、納付書を紛失した人は西三河県税事務所へお問い合わせください。

納付場所および納付方法

- ・金融機関、県税事務所の窓口
- ・コンビニエンスストア、MMK(マルチメディアキオスク)設置店
- ・Pay-easy(ペイジー)に対応したインターネットバンキングまたはATM
- ・インターネット環境でのクレジットカードによる納付
- ・スマートフォン決済アプリによる納付

*コンビニエンスストア、MMK設置店による納付については、納付書の納付金額が30万円以下のものに限り
ます。

そのほか 領収証書が必要な人は、金融機関(ゆうちょ銀行を除く)の窓口、県税事務所の窓口またはコンビニエンスストア、MMK設置店で納付してください。

問合せ 愛知県西三河県税事務所県民税・事業税第2グループ
☎(0564)27・2848(ダイヤルイン)



▲愛知県総務局財務部税務課のホームページはこちら

スポーツ

新春駅伝・ファミリー ジョギング大会

とき 令和6年1月28日⑩ 午前9時
30分～(受付・午前8時30分)

*小雨決行、順延なし

ところ 中央公園スタート

参加資格 町内在住または在勤および
在学の人

【ジョギングの部】

2kmを30分以内に完走できる人(小
学生未満は保護者同伴)

【駅伝の部】

1チーム6人編成で合計9・2kmを
次の部門ごとの時間内に完走できる
チーム

部門

①一般の部 54分以内(女子は57分
以内)

②中学生男子の部 54分以内

③中学生女子の部 60分以内

④小学生(4年生以上)

男子の部 57分以内

⑤小学生(4年生以上)

女子の部 60分以内

申込方法 申込書に必要事項を記入し、
ジョギングの部は11月15日⑩から12月
9日⑩までに、駅伝の部は11月15日⑩
から12月6日⑩までに、文化スポーツ
課スポーツグループへ提出してくだ
さい(FAXも可)。

*申込書は各世帯に配布します。

*ジョギングの部は、当日受付も行い
ますが、人数に限りがあるため出場
できない場合があります。

そのほか

・未成年者が参加する場合は、必ず保
護者の署名が必要です。

・各自の責任において、事前に医師の
診断を受けてください。

・駅伝は、最初に小学生女子と中学生
女子がスタートし、3分後に小学生
男子と一般(女子のみ)、その3分
後に中学生男子と一般がスタートし
ます。

・大会を円滑に運営するため、各中継
点で制限時間経過後に繰上げスター
トを行います。

・参加資格にある規定時間を過ぎた場
合は、走ることを打ち切ります。
ペビーカー、ローラーシューズなど
での参加は危険ですので禁止しま
す。



問合せ 文化スポーツ課 スポーツグ
ループ(中央公民館内、内線193)
FAX 63・1675 月曜休館(月曜が祝
日の場合は翌平日が休館)

教室・講座

まがたま 勾玉づくり教室

大切な人へ贈る古代人の
アクセサリを作ろう

とき 12月16日⑩ 午後1時30分～4
時

ところ 郷土資料館

内容 勾玉とは、古代の人が身に着け
ていたアクセサリです。自分で作っ
た勾玉を大切な人へのクリスマスプレ
ゼントにしてみたいかかでしょうか。
*材料を加工するために、金切りノコ
ギリややすりなどの工具を使用する
ことがあります。

対象 小学生以上(小学1・2年生は
保護者同伴)

定員 10人 *応募者多数の場合は抽選

講師 郷土資料館職員

参加費 300円



よってきん!

道の駅 筆柿の里・幸田

干し柿を手作りしてみませんか?

筆柿の里・幸田の直売所では干し柿の材料「甘渋混合柿」の販売が始まっています。これからの時期は冷え込む日が増えるため、干し柿を作るのに適しています。栄養価が高く自然な甘さを楽しめるヘルシーなおやつを、ぜひ手作りしてみてください♪

また「早生みかん」の出荷が少しずつ増えてきました。店頭で見かけましたら、ぜひお試しください!

*詳細はホームページをご覧ください。

問合せ 道の駅 筆柿の里・幸田 ☎(0564)63-5171 FAX(0564)63-5191



申込み 11月18日④までに2次元コー
ドからお申し込みください。

問合せ 郷土資料館

☎(0564)62・6682

月・木曜休館（月曜が祝日の場合は翌
平日が休館）



▲申し込みはこちらから

グラウンド・ゴルフ 体験教室

とき 12月2日④、9日④、16日④、
23日④ 午前9時～11時（全4回）

ところ 大日蔭グラウンド・ゴルフ場

対象 町内在住で18歳以上（幸田町グ
ラウンド・ゴルフ協会会員以外）

定員 なし

参加費 無料

申込み 11月11日④から24日④までに
幸田町スポーツ協会事務局（中央公民館
内、内線194）へお申し込みください。
FAX 63・1675 月曜休館（月曜が祝
日の場合は翌平日が休館）



福祉・介護

介護保険被保険者証の 交付および介護保険制度 説明会

とき 11月22日④ 午前10時～11時30分

ところ 保健センター2階視聴覚室

対象 昭和33年12月2日～昭和34年1
月1日生まれの人

持ち物 筆記用具

*介護保険料の口座振替を希望される
場合は、預金通帳と届出印を持参し
てください。

問合せ 福祉課 介護保険グループ（内
線156） FAX 56・6218

おれんじカフェ

日ごろの不安や体験談などお茶を飲
みながら気軽に話ませんか？「日々
の生活が心配。見守りしてもらえると
安心かも？」「どんな見守りサービスが
あるのか知りたい」というそのあ
なた！ 民間企業、福祉用具事業所、
a i b o の見守り機能などの見守り
サービスの紹介の場を設けました。気
になる人はお立ち寄りください。

とき 11月24日④ 午後2時～3時

ところ ハミングバードカフェ（役場
庁舎内）

対象 町内在住または在勤で、認知症
の人または認知症の疑いのある人およ

びその家族、認知症について関心のあ
る人

参加費 無料

*飲み物など必要な人はカフェ、自販
機をご利用ください。

問合せ 中部地域包括支援センター

☎(0564)62・7331

FAX(0564)62・7254

おとなの発達障がい Zoom交流会

リアルな世界ではなかなか吐き出せ
ない日頃のモヤモヤや悩みについて、
気軽に相談ができる交流会を開催しま
す。和やかな雰囲気の中で、一緒にお
しゃべりしてみませんか。

とき 11月25日④ 午後2時～4時

ところ オンライン開催（Zoom形
式）

対象 18歳以上の人で、発達障がいや
その疑いがあり、日常生活に困難さを
感じている人

*診断（自己診断可）、未診断は問い
ません。

参加費 無料

そのほか 匿名および顔を出さずに参
加できます。

*Zoomの操作に不安がある人はご
相談ください。

申込み 11月22日④までに、電話、メー
ル、または2次元コードからお申し込
みください。

問合せ 幸田町社協相談支援事業所
☎(0564)62・7171

メール：info@kotashaky.jp



▲申し込みはこちらから
もできます

障がい者歯科健康診査 について

障がいがあるため、日常の歯の健康
管理が難しく、一般の歯科医院へ歯科
健康診査に通うことが困難な障害児
（者）の検診を実施することで、自分
の歯や口腔の健康状態を具体的に知り、
健康の保持増進に対する意欲を高める
ことを目的とし、集団による歯科健康
診査を実施します。

とき 11月30日④ 午前9時30分～正
午（受付 午前9時15分～）

ところ 幸田町障害者地域活動支援セ
ンター つどいの家

対象 障害者手帳保持者

そのほか 送迎はありませんので、会
場までは個人でお越しください。

申込み 受診人数を把握するため、11
月20日④までに福祉課 福祉グループ
（内線151）へお申し込みください。
FAX 56・6218

福祉・介護

障がいのある人の 歯科検診の受診について

気がつかないうちに虫歯や歯周病に侵されていることが少なくありません。そのような状態を未然に防ぐためにも、定期的な歯科検診を受診して「丈夫な歯で健口生活」をめざしましょう。岡崎歯科総合センターでは、障がいのある人も歯科検診を受診できます。ぜひご利用ください。

とき 毎週木曜日 午後2時～4時
(完全予約制)

ところ 岡崎歯科総合センター(岡崎市中町4丁目6-2)

対象 地域の歯科医院で検診・治療が困難で、障害者手帳をお持ちの人、もしくは、3歳になった最初の4月から就学前で児童発達支援(児童通所支援受給者証により確認)のサービス受給している児童

担当 岡崎歯科医師会所属の歯科医師

費用 無料

持ち物 障害者手帳もしくは福祉サービス受給者証(児童通所支援受給者証)、健康保険証、障害者医療費受給者証、子ども医療費受給者証
その他 駐車場は施設内の無料駐車場をご利用ください。

問合せ 福祉課福祉グループ(内線151) FAX 56・6218

岡崎歯科医師会
☎(0564)21・0501
FAX(0564)25・0741



知って安心! 家庭で 役立つ「家族介護教室」

突然やってくるかもしれない介護に、漠然と不安に思ったことはありませんか。この機会に正しい知識を学び、将来に備えましょう。

とき 12月15日(金) 午前10時～正午

ところ 文化会館(さくら会館)第一

研修室

内容 第一部「認知症ケアと『愛』」

第二部「介護施設ってどんなところ」

対象 家族を介護している人、家庭介護の知識を身に着けたい人

定員 30人 *先着順

講師 特別養護老人ホーム メリールーム幸田 介護福祉士 椎葉秀幸氏

受講料 無料

申込み 11月6日(金)から中部地域包括

支援センターへお申し込みください。

☎(0564)62・7331

FAX(0564)62・7254

認知症サポーター 養成講座

①認知症サポーター養成講座(基礎編)

認知症を正しく理解し、認知症の人の見守り活動などを行う認知症サポーターを養成します。

とき 12月26日(金) 午後1時30分～2

時50分

ところ 中央公民館ホール

対象 町内在住または在勤で、認知症に関心があり、認知症の人や家族に対し理解を深め、無理のない範囲で温かく見守ることのできる人

定員 30人 *先着順

受講料 無料

申込み 12月20日(金)までに中部地域包

括支援センターへお申し込みください。

☎(0564)62・7331

FAX(0564)62・7254

②認知症サポーターフォローアップ講座

とき 12月26日(金) 午後3時～4時

ところ 中央公民館ホール

内容 「知って撃退!」特殊詐欺被害にあわないために」

対象 町内在住または在勤で、今年度または過去に認知症サポーター養成講

座(基礎編)を受講した人(認知症サポーター)

講師 岡崎警察署職員

定員 40人 *先着順

受講料 無料

申込み 12月20日(金)までに中部地域包

括支援センターへお申し込みください。

☎(0564)62・7331

FAX(0564)62・7254

募集

自衛官などの募集

募集種目(受付期間)

一般曹候補生

11月30日(金)まで

陸上自衛隊高等工科学校生徒(推薦)

12月1日(金)まで

陸上自衛隊高等工科学校生徒(一般)

令和6年1月5日(金)まで

自衛官候補生

年間を通じて募集しています

応募資格などの詳細は自衛官募集ホームページを確認していただくか、お問い合わせください。自衛隊愛知地方協力本部岡崎出張所でも随時説明を行っています。



問合せ 自衛隊 愛知地方協力本部岡
崎出張所

☎(0564)58・0095
(平日 午前9時～午後6時)



▲自衛隊愛知地方協力本
部のホームページはこ
ちら

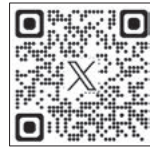

▲岡崎出張所の情報はこ
ちら



▲岡崎出張所の情報はこ
ちら

そのほか

2023年度
技能五輪全国大会・
全国アビリンピック

11月17日(金)から、技能五輪全国大会・
全国障害者技能競技大会(全国アビリ
ンピック)が開催されます。両大会に
は、全国から予選を勝ち抜いた1000
0人を超える選手が、県内4会場の56
競技で技能の日本一を競います。県か
らは、例年、両大会に全国最多の選手
が出席して、技能五輪全国大会で
は、18年連続で最優秀技能選手団賞を
受賞し、全国アビリンピックは、昨年

メダル獲得数全国1位と優秀な成績を
収めています。メイン会場となる愛知
県国際展示場(Aichi Sky Expo)で

は技能五輪全国大会全41職種中、28職
種、全国アビリンピック全25種目が実
施されます。県内では、元常滑高等学
校(常滑市)、愛知総合工科高等学校
(名古屋市中区)、ポリテクセンター中部(小
牧市)で技能五輪全国大会の一部の競
技が実施されるほか、県外会場でも10
職種が実施されます。メイン会場では、
一部の競技で高校生、技能士などに
よる競技解説を実施するほか、愛知の産
業・物産・観光などの魅力を発信する
イベントが開催されます。ぜひ会場に
お越しください。

とき 技能五輪全国大会(競技日) 11
月18日(土)、19日(日)

*一部先行実施競技あり

全国アビリンピック(競技日) 11月18
日(土)

ところ 愛知県国際展示場(Aichi Sky
Expo)

参加費 無料(申し込み不要)

問合せ 愛知県労働局産業人材育成課

技能五輪・アビリンピック推進室

☎052・954・6972



▲詳細はこちら

11月30日は「年金の日」

11(い)月30(みらい)日は年金の日
です。この機会に年金記録や将来の年
金受給見込額を確認し、未来の生活設
計について考えてみませんか。「ねん
きんネット」をご利用いただくと、い
つでもご自身の年金記録を確認できる
ほか、将来の年金受給見込額について
ご自身の年金記録を基にさまざまなパ
ターンの試算をすることもできます。
「ねんきんネット」については、日本
年金機構のホームページでご確認いた
だくか、「ねんきん定期便・ねんきん
ネット専用番号」にお問い合わせくだ
さい。

問合せ ねんきん定期便・ねんきん
ネット専用番号

☎0570・058・555



▲「ねんきんネット」の
利用はこちら

Jアラート全国一斉情報
伝達訓練を実施します

地震・津波や武力攻撃などの発生時
に備え、情報伝達訓練を行います。こ
の訓練は、Jアラート*(全国瞬時警
報システム)を用いた訓練です。

とき 11月15日(水) 午前11時頃(災害
等により、訓練が中止または延期にな

ることがあります)
放送内容

①防災行政無線

町内に設置してある防災行政無線か
ら、一斉に、次のように放送されます。
【放送内容】上りチャイム音、「これは、
Jアラートのテストです」×3回、下
りチャイム音

②タウンメール

こうしたタウンメールで、次のメール
文が送信されます。

【メール文】これは、Jアラートのテ
ストです

*Jアラートとは、地震・津波や武力
攻撃などの緊急情報を、国から人工
衛星などを通じて瞬時にお伝えする
システムです。

問合せ 防災安全課 安全テラスグ
ループ(内線373) FAX63・5139

愛知県最低賃金が
改正されました

愛知県最低賃金が10月1日から時間
額1027円に改正されました。この
愛知県最低賃金は、県内の事業所で働
くすべての労働者(常用・臨時・派遣・
パートアルバイト等)に適用されます。

問合せ 岡崎労働基準監督署

☎(0564)52・3161

そのほか

町職員の人事異動についてのお知らせ

10月1日付けで、町職員の人事異動を行いました。主幹級以上の異動については次のとおりです。

() は異動前

【部次長級】 2人

総務部次長兼総務課長（健康福祉部次長兼健康課長兼保健センター所長）長谷 優一郎

健康福祉部次長兼健康課長兼保健センター所長（財政課長）相川 美代子

【課長級】 1人

財政課長（総務課長）岩瀬 仁史

【主幹級】 1人

環境課主幹（保険医療課主幹）鈴木 信郎

問合せ 人事秘書課 人事グループ（内線363） FAX 63・5139

全国一斉「女性の権利ホットライン」強化週間

DV、セクハラ、ストーカー行為といった女性に関する人権問題について、左記のとおり強化週間を設けて相談に応じます。

相談内容の秘密は固く守られますの

で、お気軽にご相談ください。

とき 11月15日㊥～21日㊦ 午前8時

30分～午後7時

*ただし、11月18日㊧、19日㊨は午前10時から午後5時まで

相談専用電話番号（女性の権利ホットライン）

☎0570・0700・810

問合せ 名古屋法務局人権擁護部

☎052・952・8111（内線1483）

三河町村観光交流

宿泊施設利用助成事業

好評実施中！

三河町村間の交流人口を増加させ、まちの活性化を図るため、設楽町、東栄町および豊根村に所在する観光を目的とした対象施設の宿泊に要する費用の一部を助成します。

対象 町の住民基本台帳に記載されている人（小学生以上）

助成額

・キャンプ場 1棟・1室 1泊 一律5000円

・ホテル・旅館等の宿泊施設（中学生以上） 1人1泊5000円（小学生） 1人1泊2500円

助成上限（中学生以上） 1人当たり10000円（小学生） 1人当たり5000円

*助成対象者1人当たり2泊分まで

事業期間 令和6年2月29日㊦まで

*予算がなくなり次第終了

申請受付 産業振興課窓口にて

そのほか 事業の詳細については町ホームページおよび産業振興課窓口で案内しています。

問合せ 産業振興課 商工観光グループ（内線261・262）

FAX 63・5129



▲町ホームページはこちら

11月は放置自転車クリーンキャンペーン月間です

放置自転車（バイク・原付も含む）は通行の妨げや、駐車スペース減少の原因になりますので絶対におやめください。また、キャンペーン期間中に放置自転車の調査・撤去を実施します。ご理解、ご協力をお願いします。

問合せ 産業振興課 商工観光グループ（内線262） FAX 63・5129



温度変化に注意しましょう

だんだんと肌寒い季節になるこの時期に注意しなければならぬのが、冬のヒートショックです。特に高齢で、糖尿病や心臓の基礎疾患がある人は注意が必要です。

主な原因は、温かい部屋から冷たい部屋に移動することです。急激な温度の変化により、血圧が上下することで、心臓や血管の疾患が起こりやすくなります。

予防するには、部屋の温度差をなくすことや、飲酒後の入浴は控えることが重要です。また、入浴時は、家族が定期的の様子を見に行くことも効果的です。もし、浴槽内で、意識が無い人を発見した場合は、すぐに救急要請をし、浴槽内の水を抜きましょう。

問合せ 消防本部 消防署 救急・救助担当

☎(0564)63・0119
FAX(0564)63・1119

家計調査にご協力ください

この調査は、統計理論に基づき無作為に選定した世帯に家計簿をつけていただき、集計結果を経済政策や社会政策の基礎資料、経済動向あるいは景気動向をみる一つの指標として活用するための重要な調査です。調査は令和6年1月より6年間実施し、調査世帯は

半年ごとに選定されます。

お住まいの地域が調査対象となりま
した場合は、地域の世帯の確認のため、
調査員が皆さまのお宅に訪問するこ
とがあります。その際には、趣旨をご理
解いただき、調査へのご協力をお願い
します。

なお、調査された内容は統計をつく
るためだけに使用され、他に漏らした
りすることは法律で固く禁じられてお
ります。

問合せ 愛知県県民文化局県民生活部
統計課 物価・消費統計グループ
☎052・954・6104(ダイヤ
リン)

119番通報は 落ち着いて!

内容 「119番通報をした時に自分
のいる場所がうまく伝えられない」と
いう人がいます。その際には落ち着い
て左記の事を指令員に伝えてください。

1 屋内の場合

自宅であれば住所と世帯主の名前、
大きなショッピングモールなどであ
れば何階の何というお店の近くにい
るのかをお伝えください。

2 屋外の場合

近くのお店の名前、学校や神社と
いった目標になる建物、信号名や電
柱の番号などをお伝えください。

3 大きな道路の場合

23号バイパスや高速道路などの大
きな道路には道路脇に数字(キロポ
スト)が書いてあるので「〇〇向きの
車線で〇〇キロポスト付近です」
とお伝えください。

町内だけでなく、全国どこへいって
も通報の方法は一緒です。正確で迅速
な通報が可能になるので、ぜひ覚えて
おいてください。119番通報する際
の注意点などの詳細については町ホ
ムページをご確認ください。

問合せ 岡崎幸田消防指令センター
(岡崎市役所 東庁舎7階)
☎(0564)21・9899
FAX(0564)26・0373



▲町ホームページは
こちら

郷土資料館臨時休館の お知らせ

郷土資料館では左記の期間、企画展
撤収および石器教室開催に伴い、臨時
休館とさせていただきます。

ご迷惑をおかけいたしますが、ご理
解のほど、よろしく願います。な
お、屋外展示は常時開放しています
ので、自由にご観覧ください。

臨時休館期間 11月6日(月)～13日(月)、
18日(土)

問合せ 文化スポーツ課文化グル
ープ(中央公民館内、内線195)

FAX 63・1675 月曜休館(月曜が祝
日の場合は翌平日が休館)
郷土資料館

☎(0564)62・6682
月・木曜休館(月曜が祝日の場合は翌
平日が休館)

西三河イベントだより

産業フェスタみよし 2023

農工商業者が一堂に会し、地場物産
のPRやイベントを開催します。

とき 11月5日(日) 午前9時20分～午
後2時30分

ところ 緑と花のセンター「さんさん
の郷」(みよし市打越町三百目153番
地)

内容

- ①農業まつり
農産物の販売
- ②商工まつり
飲食店・事業所のおすすめ品の販売
など
- ③子ども会まつり
子ども会指導者によるレクリエー
ションなど

- ④北海道士別市・長野県木曾町三岳・
木曾広域連合の特産品の販売や公共
的団体の活動PR、福祉団体のバ

ザー、自衛隊による特殊車両の展示
など

⑤ダンスなどのステージイベント
そのほか 詳細はみよし市ホームペ
ージをご確認ください。

問合せ みよし市市民経済部 緑と花
のセンター

☎(0564)34・6111
FAX(0564)34・6161



▲ホームページはこちら



寄附ありがとうございます

幸田町へ

●Mirai Escort(株)
(旧株中條総合保険) /
金9400円

●幸田町社会福祉協議会へ

- 親子文化を育てる会/金20000円
- (株)石原組従業員一同/金20000円
- 合同会社Fitnewsこうた社員
一同/金1500円

(敬称略)

野球で全国大会出場

【エイジェックカップ第54回
日本少年野球選手権大会 出場報告】

8月2日(水)から7日(日)に関西の各球場で開催された、「エイジェックカップ第54回日本少年野球選手権大会」において、幸田中3年生の蝦名快音さんが所属する西尾ボーイズが出場しその報告のために9月20日(水)に町長を訪れました。

蝦名さんは「高校1年生からレギュラー選手になり、甲子園への出場を目指します」と今後の抱負を語ってくれました。



出場報告をする蝦名さん



出場報告をする古池さん

水泳で全国大会出場

【2023年度全国高等学校総合体育大会
水泳競技大会 出場報告】

古池悠史さん(中京大学附属中京高等学校3年)が8月17日(水)から20日(土)に北海道の北海道立野幌総合運動公園水泳プールで開催された「2023年度全国高等学校総合体育大会水泳競技大会」に出場した報告のため町長を訪れました。

古池さんは「大学でも水泳を続けるので、1年生から日本学生選手権水泳競技大会で戦える選手になりたいです」と抱負を語ってくれました。

ソフトボールで全国大会入賞

【第23回全日本中学生男女ソフトボール大会
結果報告】

愛知PHOENIX S.B.C(あいちふえにつくす えすびーしー)の皆さんが8月11日(金)から13日(日)に大阪府の各会場で開催された、「第23回全日本中学生男女ソフトボール大会」に出場し、第3位に入賞したため9月22日(金)に報告のため町長を訪れました。

「11月の新人戦に向けて、チーム全員で一致団結し、勝利を勝ち取ります」と抱負を語ってくれました。

【出場選手】

高橋良光(北部中学校3年生)
生田悠真(南部中学校2年生)
川畑琉聖(幸田中学校2年生)

首藤康之介(幸田中学校2年生)
渡辺大翔(幸田中学校2年生)
鈴木成南(北部中学校1年生)

獺沢海友(幸田中学校2年生)
山本陸斗(幸田中学校2年生)
前園太思(南部中学校1年生)



入賞報告をする愛知PHOENIX S.B.Cの皆さんのうち5人
左から鈴木さん、山本さん、高橋さん、生田さん、首藤さん

えこたんの E・COナビ



幸田町省エネ家電購入費補助金の 第2回受付を実施します！

温室効果ガス排出量の削減とゼロカーボンシティ実現に向けて実施した幸田町省エネ家電購入費補助金について、第2回受付を実施します。

申請受付期間 11月1日(☎)～令和6年1月22日(☎) (購入対象期間 4月1日(☎)～12月31日(☎))

*** 先着順ではありません。受付期間内に申請されたものについて、受付期間終了後にまとめて抽選を行います。**

補助対象者 町内に住所を有し、購入した補助対象家電を自らが住所を有する居宅に設置した人

補助対象家電 町内の販売店で購入した**省エネ基準達成率が100%以上**の家庭用のエアコン、冷蔵庫

エアコン

対象目標年度

2027年度／2010年度
どちらか

冷蔵庫

対象目標年度

2021年度

*** 町外販売店やインターネットでの購入は対象外です。**

*** 省エネ基準達成率は、販売店が資源エネルギー庁の「省エネ型製品情報サイト」でご確認ください。**

補助金額 省エネ家電の導入にかかる費用(税込み)の2分の1【上限5万円(千円未満切り捨て)】

*** 本体購入費、設置工事費用、配送費用、設置に必要な部品や機器の費用が対象です。**

家電リサイクル料金、延長保証費用、買替前の製品の撤去や運搬などの費用は対象外です。

申請方法 補助対象家電を購入・設置後、申請期間内に交付申請書に必要な書類を添付して環境課に提出してください。郵送も可(申請書は環境課でお渡しするほか、町ホームページからダウンロードすることもできます)。

*** 補助金の申請回数は、エアコンか冷蔵庫のいずれか一品目の補助対象家電に対し1世帯につき1回限り1台までとします(エアコン・冷蔵庫の両方を申請することはできません)。**

*** 第1回の申請受付期間(6月1日～9月20日)に申請した人で、抽選に落選した人につきましては、自動的に第2回目の抽選の対象としますので、新たに申請をする必要はありません。**

* そのほか詳細は町ホームページ(右記の2次元コード)をご覧ください。



問合せ 環境課 環境保全グループ(内線272) FAX63-5169



本年度の生ごみ処理容器などの補助金は終了しました

一般家庭から出される生ごみを減量・堆肥化する処理容器(コンポスト)や処理機(電気式)を購入・設置された人に対し、補助金を交付していましたが、多くの人から申請をいただいた結果、本年度の予算の上限に達しました。

購入を検討している人は令和6年4月1日以降にご相談ください。

問合せ 環境課 ゴミ対策グループ(内線274) FAX63-5169



えこたん日記 Let's go to リサイクル



令和2年1月1日の燃やすごみ指定袋の値下げから、4年目を迎えました。

その後、燃やすごみはどうなったの？燃やすごみの減量化をすすめるため、分別の状況をリアルにお伝えするコーナーです。

区分	単位	値下げ前 平成31年7月	値下げ後 令和2年7月	令和3年7月	令和4年7月	令和5年7月
燃やすごみ量	t	538.72	543.89	535.67	526.91	496.51
人口(各年1日現在)	人	42,144	42,480	42,691	42,375	42,156
1人当たりのごみ量	kg	12.8	12.8	12.5	12.4	11.8

燃やすごみの分別状況を調べてみると…

町中心部のあるごみステーションに出された燃やすごみから、任意に取り出したごみ袋7袋（重さ約15.6kg）を確認したところ、合計5.5kg（混入率約35.3%）の資源ごみが燃やすごみとして出されていました。

今回調べたごみ袋には、お菓子の袋や商品の外側フィルムなどのプラスチック類が多く含まれており、これらは分別ステーションの白色ネットに出すことで資源化が可能になるものです。また、こういった資源ごみの分別を行うことで、燃やすごみ量のさらなる減量化に繋がります。

燃やすごみの分別を徹底することでさらなる「減量化」「資源化」が可能です！

町民の皆さんのご協力をお願いします！



含まれていたプラスチック製容器包装



プラスチック製容器包装



プラスチック使用製品



問合せ 環境課 ごみ対策グループ(内線274) FAX63-5169



親子で学ぶ！ エネルギーの創・蓄・省と工作教室

太陽光パネル・蓄電池付きのLEDライトの組み立てを通して、エネルギーや太陽光発電について学ぶことができる講座です。

と き 11月26日⑥

午前9時～11時

ところ さくら会館 研修室1（芦谷字蒲野25番地1）

対象 町内在住の小学4年生～6年生

*必ず保護者同伴をお願いします。

定員 10組（1組 保護者1人、児童2人まで）

*応募者多数時は抽選

参加費 無料

持ち物 筆記用具、はさみ、ものさし、持ち帰り用の袋

申込み 11月15日⑥までに環境課環境保全グループ（内線272）へ電話でお申し込みください。



太陽光・蓄電池付きLEDライト





人権擁護委員に中根靖夫さんが就任されました

深溝学区の人権擁護委員として、中根靖夫さん（里区）が法務大臣から委嘱され、10月10日㊦に役場町長応接室において、名古屋法務局岡崎支局長より委嘱状が交付されました。

町では、町長から推薦され法務大臣より委嘱された6人の人権擁護委員が人権に関する相談をお受けしています。相談は無料で、秘密は守られますので、お気軽にご相談ください。

10月1日現在の人権擁護委員(敬称略・委嘱順)

氏名	学区
千田 直美	中央
中村 信清	坂崎
田境 里美	豊坂
小野 浩史	荻谷
志賀 葉月	幸田
中根 靖夫	深溝



就任された中根さん

問合せ 住民課 住民窓口グループ(内線121) FAX62-6555



シニア向けスマホ教室を開催します！

スマホを上手にを使って、暮らしを少し便利にしてみませんか。これからスマホを持ちたい人、スマホを持っているが使い方がよく分からない人のために、スマホ教室を開催します！ スマホをお持ちでない人には、貸し出し用スマホを用意します。講座は4人と少人数ですので、講師が質問にも丁寧にお答えします。

とき、内容

日程	時間	講座名	内容
令和6年1月15日㊦	午前9時30分～ 11時40分	・スマホの基本操作	電源の入れ方からボタンの操作、電話のかけ方やカメラの使い方などスマホの基本を学びます。
	午後1時30分～ 3時40分	・アプリのインストール方法 ・インターネットの使い方	アプリのインストール方法や便利なアプリを紹介します。 スマホで情報の調べ方を学びます。
令和6年1月17日㊦	午前9時30分～ 11時40分	・アプリのインストール方法 ・地図アプリの使い方	アプリのインストール方法や便利なアプリを紹介します。 地図アプリを使い、地図の見方、目的地の検索などの操作を学びます。
	午後1時30分～ 3時40分	・アプリのインストール方法 ・LINEの使い方	アプリのインストール方法や便利なアプリを紹介します。 LINEで友達と文字や写真を送って会話する方法を学びます。
令和6年1月22日㊦	午前9時30分～ 11時40分	・オンライン診療の利用方法 ・全国版救急受診アプリ (Q助)の利用方法	スマホでオンライン診療の仕方や全国版救急受診アプリ(Q助)をインストールして紹介します。
	午後1時30分～ 3時40分	・アプリのインストール方法 ・地図アプリの使い方	アプリのインストール方法や便利なアプリを紹介します。 地図アプリを使い、地図の見方、目的地の検索などの操作を学びます。

ところ 幸田町高齢者生きがいセンター内会議室 対象 町内在住の60歳以上の人

定員 各講座4人 *定員を超えた場合は、希望の講座以外を紹介させていただきます。

講師 総務省指定の研修を受けたデジタル活用支援員 参加費 無料

申込み 11月15日㊦～12月15日㊦までに幸田町シルバー人材センターへ電話でお申し込みください。

問合せ 幸田町シルバー人材センター ☎(0564)63-0011 FAX(0564)56-9635



各種手当をご存じですか

児童の健全育成や高齢者および障がい者の福祉の増進を図るため、各種手当支給制度があります。対象の人で、まだ手当を受けていない人は、手続きをしてください。

手続き場所・問合せ

- ① ② 福祉課 介護保険グループ (内線156)
- ③~⑦ 福祉課 福祉グループ (内線153)
FAX56-6218
- ⑧~⑪ こども課 児童育成グループ (内線133)
FAX63-5334

名称	支給要件	所得制限
①幸田町 在宅介護 手当	要介護3～5で65歳以上の人を 現に在宅で介護している同一世帯 (住民票が同じ)の親族 *対象者が入院、入所している 期間は除きます。	無
②幸田町 家族介護 手当	要介護4または5で町民税非課 税世帯の65歳以上の人を過去1 年間介護保険サービスを受けず (ショートステイは7日以内なら 可)に在宅で介護している同 一世帯(住民票が同じ)の親族	有
③幸田町 心身障害 者扶助費	身体障害者手帳・療育手帳また は精神障害者保健福祉手帳を 持っている人 *下記の人は除きます。 ・介護人が在宅介護手当受給者 ・施設入所者 ・65歳以上の新規・転入	無
④愛知県 在宅重度 障害者 手当	●身体障害者手帳1・2級+ IQ35以下の人(1種) ●身体障害者手帳1・2(2種) の人 ●IQ35以下の人(2種) ●身体障害者手帳3級+IQ50 以下の人(2種) *施設入所者、3カ月以上継続 して入院している人および特 別障害者手当、障害児福祉手 当の受給者、65歳以上の新規 手帳取得者は除きます。	有
⑤障害児 福祉手当	20歳未満で、知的または身体に 著しい重度の障がいがあるた め、日常生活において常時特別 の介護が必要な児童 *施設入所者は除きます。 ・1級身体障がい児 ・2級身体障がい児の一部 (常時介護を必要とする人) ・IQ20以下の知的障がいまた は病状で常時介護が必要な人	有

名称	支給要件	所得制限
⑥特別障害 者手当	20歳以上で、知的または身体に著 しい障がいがあるため、日常生活 において常時特別の介護が必要な 人 *施設入所者、長期入院者は除き ます。 ・身体障害2級(一部を除く)程 度の障がい重複している人 ・身体障害2級(一部を除く)程 度の障がいがあり、IQ20以下 の人 ・身体障害2級(一部を除く)程 度の障がいまたはIQ20以下で、 ほかに3級相当の障がい2つ 以上ある人 ・身体障害2級(一部を除く)程 度の障がいまたはIQ20以下、 もしくは、これと同程度の障が いまたは病状がある人で、日常 生活でほぼ全面介護が必要な人	有
⑦特別児童 扶養手当	20歳未満の障がい児(身体障害者 手帳1～3級程度・4級程度の一 部、療育手帳A・B判定・C判定 の一部、内部障がい、精神障がい など)を養育している人 *手帳をお持ちでない人も申請で きます。 *施設入所者は除きます。	有
⑧児童手当	中学校卒業までの児童を養育して いる人 *公務員は勤務先から支給されま す。	有
⑨児童扶養 手当	父または母、もしくは両親のいな い18歳以下(18歳に達した日の属 する年度の末日まで)の児童を養 育している人 *親の一方が重度の心身障がい者 の場合も対象になります。	有
⑩愛知県 遺児手当	父または母、もしくは両親のいな い18歳以下(18歳に達した日の属 する年度の末日まで)の児童を養 育している人 *支給期間は認定から5年間で す。 *親の一方が重度の心身障がい者 の場合も対象になります。	有
⑪幸田町 遺児家庭 扶助費	父または母、もしくは両親のいな い義務教育修了前の児童を養育し ている人 *親の一方が重度の心身障がい者 の場合も対象になります。	無







気軽に健康アップできる「利用券」を使ってみませんか？

健康教室などの受講料が無料になる「利用券」を役場で発行しています。

対象

町内在住の20歳以上の国民健康保険・後期高齢者医療制度の加入者

対象教室

教室名	ところ	日程	予約・受講申込
水中運動教室	町民プール	水曜日・金曜日の午前 * スイミング教室開催時	町民プール ☎(0564)56-8111
健康講座	町民プール * 会議室で実施	ハピルまたは町民プールホームページをご確認ください。  ←町民プールホームページはこちら	町民プール ☎(0564)56-8111
屋下がりのはるさき健康教室	はるさき 健診センター (岡崎市)	窓口で配布するチラシまたは岡崎市医師会ホームページをご確認ください。  ←一般社団法人岡崎市医師会ホームページはこちら	一般社団法人岡崎市医師会 ☎(0564)52-1841 * 教室実施の2カ月前から 予約可能
自分みがき！ ゆるトレ教室			
みんなのお気軽体操教室	公衆衛生センター (岡崎市)		
ためして実践！ 教室			

受講料

通常は有料の教室が「利用券」使用時に無料となります。

申込み

「利用券」を希望される人は、保険証をお持ちの上、保険医療課（役場1階4番窓口）へお越しください。

利用券についての注意事項

- 発行は1年度につき1人1セット（8枚）のみで、健康教室などの受講申し込みは各団体へ直接行ってください。
- 「利用券」は、受講料などを支払う際に必要となります。
- 詳細は、各団体のチラシまたはホームページをご覧ください。申し込み先へ直接お問い合わせください。

問合せ 保険医療課 国保年金グループ(内線142)、医療グループ(内線144) FAX63-5334

町民プール ☎(0564)56-8111 FAX(0564)56-8112、一般社団法人岡崎市医師会 ☎(0564)52-1841



親切班作業員を募集します

身分	会計年度任用職員（非常勤の職員）	諸手当等	通勤費（条例等で通勤に係る費用弁償の額が定められています）
職務内容	土木作業（道路、河川維持業務） 主な作業は草刈り・側溝の清掃・舗装修繕・側溝修繕	休暇	年次休暇、特別休暇（夏季休暇、忌引など）
応募資格	心身ともに健康で業務に熱意を持って取り組むことができる人（定年67歳）	社会保険	勤務条件等に応じて健康保険、厚生年金保険、雇用保険の適用があります。
募集人員	1人	災害補償	あり
任期	随時採用～令和6年3月31日（原則更新） *勤務開始日は応相談	提出書類	①履歴書（市販のもので可） ②顔写真1枚（3カ月以内に撮影されたものを履歴書に添付）
勤務日	週5日	選考方法	書類選考、面接
勤務時間	午前8時30分～午後5時00分 （1日7.5時間）週37.5時間以内	その他	敷地内禁煙
報酬（給料）	時間額1,790円	申込み	土木課 管理用地グループ（内線232） FAX63-5129
休日	週休日（原則として土・日曜日）、祝日、 年末年始（12月29日～1月3日）		



令和6年度保育士、児童クラブ支援員を募集します

職 種	保育士（フルタイム・パートタイム）	児童クラブ支援員（パートタイム）
募 集 人 員	若干人	若干人
勤 務 内 容	保育士業務	昼間家庭に保護者のいない児童の育成、支援
勤 務 場 所	町内保育園（敷地内禁煙）	小学校敷地内児童クラブ活動室（敷地内禁煙）
勤 務 時 間	週15時間以上38時間45分以内（年末年始は休日）	週20時間未満（土日祝日、年末年始は休日）
資 格 な ど	保育士資格を有し健康な人	児童と接することが好きな健康な人（保育士または教諭資格を有していることが望ましい）
給 与	町ホームページをご覧ください	時給1,050円以上（資格による加算有）
採 用 期 日	令和6年4月以降	令和5年12月または令和6年4月
提 出 書 類	①履歴書（市販のもので可、写真をのり付けしたもの）②保育士免許または教諭資格証明書の写し（児童クラブ支援員はなくても可） *提出された書類などはお返ししません。	
申 込 期 間	12月15日☎まで 役場執務時間中に限る。（午前8時30分～午後5時15分）	
採用方法など	採用は、書類審査および面接により決定します。面接の日程などについては、後日通知します。 *採用時期については、欠員状況などにより異なる場合があります。実際の勤務日、勤務時間については、勤務割での調整となります。	
申込み、問合せ	こども課 保育所グループ・児童育成グループ（内線131、133） FAX63-5334	



子育て応援・家事サポートをスタートします！

子育て応援・家事サポートとは？

妊娠中の母親や小さな子どもを持つ保護者は、日々の調理や掃除などの家事が大きな負担となっていることから、子育て応援の一環として家事の支援を行います。

事業概要

対 象	妊婦、就学前の子どもを持つ保護者
指定事業者	幸田町社会福祉協議会
内 容	日常における家事支援 ・食事の準備・片付け（調理を含む） ・衣類の洗濯、衣類の簡単な縫物、居室内の清掃、布巾干し ・生活用品の買い物など
利用料金（個人負担）	500円／時間（1日2時間まで） *生活保護・住民税非課税世帯は利用者負担なし *当日キャンセルの場合は、キャンセル料が発生
利用時間	午前9時から午後5時 *土日祝日、年末年始は除く
助成限度時間	1人につき月4時間まで（48時間／年）

申請から利用まで

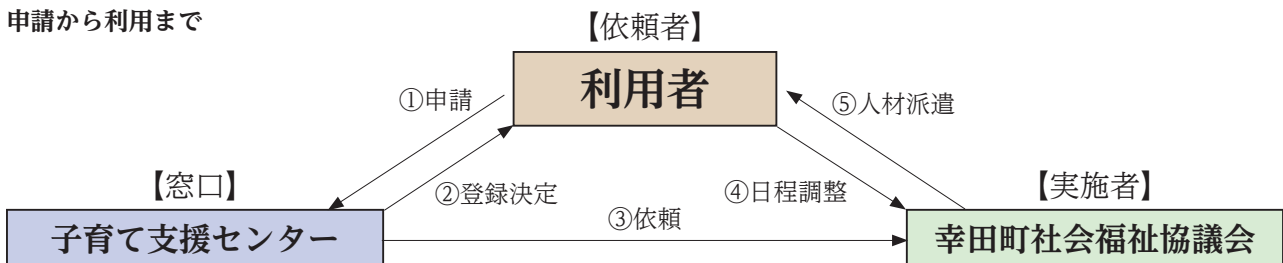

- ①利用者が子育て支援センターへ利用登録申請をします。
- ②利用登録の決定を通知します。
- ③希望する家事支援内容を、幸田町社会福祉協議会へ依頼します。
- ④利用者と幸田町社会福祉協議会で日程調整などを行います。
- ⑤日時などが決まりましたら、幸田町社会福祉協議会から家事支援を行う職員を派遣します。

詳細は町ホームページ（右記の2次元コード）をご覧ください。

問合せ 上六栗子育て支援センター ☎・FAX62-8333





11月9日(木)から15日(水)は秋の火災予防運動週間です

火災予防運動は、火災が多く発生する時季を迎えるにあたり、火災予防の意識を向上し、火災を防止する目的で実施されます。火の取扱いには十分注意しましょう。特に町では、今年は既に例年の約2倍の火災が発生しています。いつも以上の警戒をお願いします。

屋外での火の取扱いに注意しましょう。

町では、屋外での火の取り扱いによる火災が多く発生しています。特に冬は屋外で火を取り扱う人が増える時季であり、気象条件としても、空気が乾燥し風が強く吹くため、火災が多く発生しています。

屋外で火を取り扱う場合は次のことに留意してください。

- ・風が強いときは実施を控える。
- ・近くに燃えやすいものがある場所では実施を控える。
- ・後始末を徹底する。

(消火できたように見えても地面に蓄熱しているため、容易に再燃します。町でも火災事例があります。)



住宅用火災警報器は設置されていますか?

住宅火災による死者の約半数は、逃げ遅れによるものとなっていますが、住宅用火災警報器は、煙や熱を感知して警報を鳴らすことで、逃げ遅れを防ぐことが期待できます。幸田町火災予防条例で設置が義務化されていますので、設置されていない人は設置をお願いします。ホームセンターや家電量販店、インターネットでも購入が可能です。

また、住宅用火災警報器は約10年経つと電子部品の劣化や電池切れにより、正常に動作しなくなってきます。今一度点検や製造年の確認をお願いします。点検方法や製造年の確認方法などについて分からないことがあれば、下記までお問い合わせください。

問合せ 予防防災課 予防グループ ☎(0564)63-0513 FAX(0564)63-1189



愛知駅伝に出場する幸田町代表選手を応援しましょう

12月2日(土)に、愛・地球博記念公園(モリコロパーク)で開催される「愛知万博メモリアル第16回愛知県市町村対抗駅伝競走大会(愛知駅伝)」に出場する幸田町代表選手が以下のとおり決定しました。

愛知万博メモリアル第16回愛知県市町村対抗駅伝競走大会選手団名簿(敬称略)

区間	正 補欠	氏名	所属(勤務先・学校) *学生の人は学年	区間	正 補欠	氏名	所属(勤務先・学校) *学生の人は学年
第1区 中学生女子 2.8 km	正	近藤 真依	幸田中学校3年	第6区 一般女子 3.6 km	正	山川 紗季	至学館大学1年
	補欠	稲葉 瑠璃	幸田中学校3年		補欠	比奈地明奈	JAあいち三河
第2区 ジュニア男子 4.8 km	正	本山 天稀	幸田高等学校2年	第7区 ジュニア女子 4.4 km	正	児玉 彩花	光ヶ丘女子 高等学校1年
	補欠	井手結希人	愛知工業大学 名電高等学校2年		補欠	伊野 朝陽	幸田高等学校3年
第3区 小学生男子 1.3 km	正	筒井龍之介	中央小学校6年	第8区 40歳以上 4.4 km	正	梅田 幸夫	合資会社八丁味噌
	補欠	杉坂 仁	中央小学校6年		補欠	伊豫田泰孝	カリツー(株)
第4区 中学生男子 2.8 km	正	木下 颯大	北部中学校2年	第9区 一般男子 5.0 km	正	平岩 篤弥	JAあいち三河
	補欠	後藤 翔太	幸田中学校2年		補欠	近藤 勇	トヨタ車体(株)
第5区 小学生女子 1.1 km	正	可知 笑奈	荻谷小学校6年	9区間 30.2 km 問合せ 文化スポーツ課 スポーツグループ(中央公民館内、内線194) FAX63-1675 月曜休館(月曜が祝日の場合は翌平日が休館)			
	補欠	内山 菜緒	坂崎小学校6年				

毎月の無料相談

◎行政相談

とき 毎月第3水曜日（祝日除く）午前10時～正午
ところ 役場1階相談室
問合せ 総務課 法規グループ（内線353）FAX63-5139

◎人権相談

とき 毎月第1水曜日 午前9時～正午
ところ 役場1階相談室
問合せ 住民課 住民窓口グループ（内線122）FAX62-6555

◎消費生活相談

▶幸田町（電話相談可）

とき 毎週火曜日 午前10時～正午、午後1時～4時
*受付は午後3時30分まで
ところ 役場1階相談室
問合せ 企画政策課 政策グループ（内線331）FAX63-5139

▶愛知県消費生活総合センター（電話相談可）

とき ㊸～㊿ 午前9時～午後4時30分
㊽・㊾ 午前9時～午後4時
ところ・問合せ 愛知県消費生活総合センター ☎052-962-0999

◎多重債務相談（予約制）

とき 毎週火・木曜日 午後1時～4時
ところ・問合せ 愛知県消費生活総合センター ☎052-962-0999

◎司法書士法律困りごと相談（1週間前までに要予約）

とき 毎月第1・3水曜日 午後1時～4時
ところ 福祉サービスセンター
問合せ 幸田町社会福祉協議会 ☎62-7171 FAX62-7254

◎無料法律相談（予約制）

とき 毎月第2木曜日 午後1時～4時
*令和5年度の6月・9月・12月・3月は第2水曜日
ところ 役場3階301会議室ほか
問合せ 住民課 住民窓口グループ（内線122）FAX62-6555

◎税理士による税務相談（予約制）

とき 毎月第3木曜日 午後1時30分～2時15分、
午後2時30分～3時15分
ところ 役場1階相談室
問合せ 税務課 町民税グループ（内線161）FAX56-6218

◎国税に関する「電話相談センター」

とき ㊸～㊿（祝日、年末年始除く）午前8時30分～午後5時
利用方法 ①岡崎税務署 ☎58-6511へ電話 ②自動音声→「1」
を押す ③自動音声→相談内容の番号を押す

◎税務相談（予約優先）

とき 毎週月・水・金曜日 午前10時～午後3時
ところ 岡崎信用金庫本店（岡崎市菅生町）
問合せ 東海税理士会 岡崎支部事務局 ☎25-6622

◎心配ごとお気軽相談（電話相談可）

とき 毎週水曜日 午前9時～正午
ところ 役場1階相談室
問合せ 福祉課 介護保険グループ（内線156）FAX56-6218

◎子どもの権利擁護委員会

とき ㊸～㊿（祝日除く）午前8時30分～午後5時15分
問合せ こども課 児童育成グループ（内線133）FAX63-5334
メール kodomo-kenri@town.kota.lg.jp

◎ひとり親家庭相談（電話相談可）

とき 毎月第4木曜日（11月、12月は第3木曜日）
午前10時～午後4時
ところ 役場1階相談室
問合せ 福祉課 包括ケアグループ（内線155）FAX56-6218

◎こどもの相談

とき 毎月第2木曜日 午前10時～午後4時
ところ 役場1階相談室
問合せ 福祉課 包括ケアグループ（内線155）FAX56-6218

◎子育て相談（訪問相談可）

とき ㊸～㊿ 午前8時30分～午後5時
㊽ 午前8時30分～正午 *㊽は電話相談のみ（祝日除く）
ところ・問合せ 上六栗子育て支援センター ☎・FAX62-8333

◎教育相談

とき ㊸～㊿ 午前10時～午後6時
ところ ㊸ 多文化共生拠点施設相談室
㊹～㊿ 中央公民館教育相談室
問合せ ☎・FAX63-1188 メール k-soudan@siren.ocn.ne.jp

◎高齢者の相談（訪問相談可）

とき ㊸～㊿（祝日除く）午前8時30分～午後5時15分
ところ ①北部地域包括支援センター ②中部地域包括支援センター
③南部地域包括支援センター
対象 ①坂崎・幸田学区在住者 ②中央・荻谷学区在住者
③豊坂・深溝学区在住者
問合せ ①☎62-5516 FAX62-5517 ②☎62-7331 FAX62-7254
③☎47-7370 FAX47-7371

◎認知症介護電話相談

とき ㊸～㊿（祝日除く）午前10時～午後4時
問合せ 公益社団法人 認知症の人と家族の会・愛知県支部
☎0562-31-1911 FAX0562-33-7102

◎ゆるカフェ（若年性認知症・高次脳機能障害当事者の相談・交流会）

とき 毎月第1土曜日 午前10時～正午
ところ 就労継続支援B型事業所ひなた
問合せ 福祉課 包括ケアグループ（内線154）FAX56-6218

◎身体・知的・精神障がい者相談（訪問相談可・予約制）

とき ㊸～㊿（祝日除く）午前8時30分～午後5時15分
ところ ①生活支援センターこうた ②相談支援事業所ひなた
③幸田町社協相談支援事務所
対象 ①北部中学校区在住者 ②幸田中学校区在住者
③南部中学校区在住者

相談員 相談支援専門員、社会福祉士、精神保健福祉士
問合せ ①☎63-1755 ②☎77-6900 ③☎62-7171

◎心の病気を抱える人の家族の相談

とき 毎月第3火曜日 午後1時30分～3時
ところ つどいの家1階 図書室
問合せ 福祉課 福祉グループ（内線151）FAX56-6218

◎憩いの場（心の病気のある人のデイケア）

とき 毎週火曜日 午後1時30分～4時
ところ つどいの家1階 会議室
問合せ 福祉課 福祉グループ（内線151）FAX56-6218

◎ひきこもり家族の集い

とき 毎月第3水曜日 午後5時30分～7時
ところ つどいの家1階 会議室
問合せ 幸田町基幹相談支援センター ☎63-1755 FAX63-1756

◎精神保健福祉（心の病、心の健康）相談

とき ㊸～㊿（祝日、年末年始除く）午前9時～午後4時30分
ところ・問合せ 西尾保健所健康支援課
☎0563-56-5241 FAX0563-54-6791

◎こころの健康医師相談（2日前までに要予約）

とき 奇数月の第3木曜日 午後2時～4時
ところ 西尾保健所2階相談室
問合せ 西尾保健所 健康支援課 ☎0563-56-5241

◎愛知県よろず支援拠出張相談（経営者向け）

とき 毎月第2火曜日（祝日除く）午後2時～4時30分
ところ 役場1階相談室
問合せ 産業振興課 商工観光グループ（内線262）FAX63-5129

人口動態 2023.10.1現在

総人口 42,255人(前月比+8人)
 内 男21,463人 女20,792人
 世帯数 16,747世帯(前月比+7世帯)

9月中の主な異動
 出生 23人(男 15人/女 8人)
 死亡 34人(男 15人/女 19人)
 転入 121人(男 74人/女 47人)
 転出 102人(男 57人/女 45人)

戸籍異動 9月届出分(順不同・敬称略)

おめでとうございます

出生児	保護者	区
西田 羽瑠【はる】	圭吾	芦谷
内田 心子【みこ】	泰誠	鷺田
長谷川 結之【ゆの】	寛・穂乃香	芦谷
VALDEZ GENOBISA SHAWN THEO	GENOBISA GABRIEL JOMAR GELLA	芦谷
都築 美琴【みこと】	亜沙美	新田
藤田 蒼士【あおし】	恵輔	里
村越 希織【きおり】	孝彦・陽香	海谷
近藤 旭【あさひ】	克哉	芦谷
加藤 大晴【たいせい】	大樹	高力
山村 実蒼【まひろ】	雄太	鷺田
岡嶋 大河【たいが】	直人	鷺田
平野 航【こう】	優介・美帆子	里
草次 結菜【ゆな】	克哉	大草

おくやみ申し上げます

死亡者	年齢	世帯主	区
田島 ミエ子	78	田島 良明	大草
土屋 善也	82	土屋 善也	横落
竹本 つや	100	竹本 哲治	坂崎
竹本 裕	89	竹本 裕	芦谷
近藤 義之	75	近藤 義之	岩堀
清水 心一	73	清水 心一	鷺田
原 洋子	91	原 洋子	岩堀
加藤 政幸	85	加藤 政幸	須美
小川 静江	71	小川 春夫	芦谷
重立 三雄	91	重立 三雄	岩堀
三浦 光江	75	三浦 正臣	坂崎
牧野 敏広	69	牧野 敏広	野場
都築 一三	80	都築 一三	大草
福澤 高子	95	福澤 眞弓	横落
石川 美延	90	石川 一昭	鷺田
山本 歌子	96	山本 歌子	長嶺
村越 花エ	95	祖父江 知雄	海谷
手嶋 千加子	70	手嶋 正則	横落
永井 ふさ子	88	永井 康宏	六栗

*プライバシー保護のため、希望者のみ掲載しています。掲載希望の人は、届け出時に住民課にお申し出ください。

ケーブルTV11月の番組案内
 〈スマイル12チャンネル〉

- ①『テレビ回覧板WEEKLY』(15分)
 幸田町、蒲郡市の地域ニュース。毎週土曜日更新
 (毎日9:00、12:00、15:00、17:00、19:00、22:00放送)
- ②『マイ Home Town』(30分)
 「私の町」をテーマにしたエリア内の情報番組。
 11月11日(土)～17日(金) 9:30、19:30、22:30放送
 11月18日(土)～24日(金) 10:30、15:30、20:00放送
- ③『町の風景』(10分)
 幸田町、蒲郡市の美しい風景をお届けします。
 11月11日(土)～17日(金) 9:15、12:30、19:15放送
 11月18日(土)～24日(金) 12:15、18:00、22:15放送
- ④『店ばな工房』(15分)
 幸田町、蒲郡市にあるお店を紹介します。
 11月18日(土)～24日(金) 9:15、12:30、19:15放送
 11月25日(土)～12月1日(金) 12:15、18:00、22:15放送
- ⑤『時代をたどる幸田』(15分)
 地域の方と幸田町文化スポーツ課学芸員をナビゲーターに、幸田町の歴史を古代から現代まで辿ります。
 11月25日(土)～12月1日(金) 9:30、19:30、22:30放送
 12月2日(土)～8日(金) 10:30、15:30、20:00放送

問合せ 三河湾ネットワーク株式会社 ☎0120-794934

今月の表紙

「大きな梨！」

別ショットの写真



今月の表紙は、豊坂保育園の園児たちによる梨狩り体験の様子です。梨狩りは町の特産品の収穫体験として毎年、町内の保育園を対象に行われています。園児たちは、自分たちの背丈よりも遥かに高い

位置にある果実に、椅子などを使用して懸命に手を伸ばしていました。また、今回収穫したのは、新高という品種で大玉なのが特徴です。園児たちは自分たちの顔程ある大きな梨をうれしそうに見せてくれました。最後には生産者の方への質問コーナーもあり、大いに盛り上がった梨狩り体験となりました。



健康インフォメーション

Health Information



★☆☆ 12月の保健センター 行事・健診 ★☆☆

	日/曜	受付時間	備考
離乳食前期講習会 (ごっくんクラス)	8日☉	午後1時～1時30分	対象：令和5年7月～8月生まれの子を持つ保護者 内容：離乳食についての講話 申込み：11月27日☉～12月1日☉ 定員15人 *先着順
4か月児健診 (令和5年7月15日～8月7日生)	14日☉	郵送される個別通知をご確認ください。	内容：身体測定、内科健診、個別相談、絵本の紹介
10か月児健診 (令和5年1月5日～2月3日生)	7日☉	郵送される個別通知をご確認ください。	内容：身体測定、内科健診、個別相談、歯みがき相談
1歳6か月児健診 (令和4年5月15日～6月11日生)	26日☉	郵送される個別通知をご確認ください。	内容：身体測定、内科・歯科健診、フッ化物塗布、個別相談
2歳児歯科健診 (令和3年9月29日～10月23日生)	12日☉	郵送される個別通知をご確認ください。	内容：歯科健診、歯みがき指導、フッ化物塗布、個別相談
3歳児健診 (令和2年9月8日～9月27日生)	5日☉	郵送される個別通知をご確認ください。	内容：尿検査、身体測定、内科・歯科健診、フッ化物塗布、個別相談

*対象者には、概ね健診日の1か月前に通知を郵送します。

*詳細は町ホームページ、郵送される個別通知をご覧ください。

★☆☆ 12月の保健センター 相談 ★☆☆

	日/曜	受付時間	備考
母子健康手帳交付	4日☉ 11日☉ 18日☉ 25日☉	午前9時45分～10時	内容：母子健康手帳交付説明会、健診受診票交付、妊娠中の生活の話、個別相談など 持ち物：妊娠届出書 裏面に記載してある持ち物をお持ちください。 そのほか：都合の悪い人、外国籍の人はご連絡ください。
こんにちは 赤ちゃん訪問		随時	対象：生後4か月未満の赤ちゃんのいる全家庭 内容：赤ちゃん訪問員（地域の先輩ママ）による、地域の子育て情報の提供・絵本のプレゼント・心配や困っていることなどの聴取（心配事には、後で保健師などが連絡し、相談に応じます）。 *電話連絡後に訪問（電話番号が分からない場合は、直接伺う場合もあります）。転入などで赤ちゃん訪問連絡票を出されていない人は、電話連絡をお願いします。
助産師などによる 新生児等訪問相談		随時（電話予約が必要です）	対象：生後2か月未満の母子 内容：助産師または保健師の家庭訪問による個別相談、母乳に関する悩み・授乳・育児・産後の体・生活、母の気持ちなどの相談・指導
母乳相談	21日☉	午前9時30分～10時30分	対象：生後3か月未満の母子（予約制） 内容：母乳授乳量測定、授乳相談
乳幼児健康相談	6日☉	午前9時30分～11時	対象：乳幼児（予約不要です。受付時間内に自由にお越しください。） 内容：保健師・栄養士による、育児、健康相談
成人健康相談	28日☉	午前9時30分～11時	健康に関すること全般（栄養相談も含む）

*各種相談は、電話でも随時受け付けています。必要時には、家庭訪問指導も行います。

*乳幼児健診、歯科健診、予防接種、母乳相談、乳幼児健康相談、離乳食講習会には、必ず母子健康手帳をお持ちください。

★★★ 予防接種を受けましょう ★★★

対象者には11月下旬に接種券を郵送します。

予防接種の種類	接種期間	接種方法
ロタ予防接種 令和5年10月生まれの人	1価(ロタリックス)は生後2か月～生後24週。5価(ロタテック)は生後2か月～32週。	4週以上の間隔で、1価(ロタリックス)は2回接種。5価(ロタテック)は3回接種。
B型肝炎予防接種 令和5年10月生まれの人	生後2か月～1歳の誕生日前日	3回接種
ヒブ予防接種(初回接種) 令和5年10月生まれの人	生後2か月～5歳の誕生日前日	3回接種(ただし、1回目を接種する年齢によって接種回数が変わってきます。詳しくは、接種券と同封してある案内を参考にしてください。)
ヒブ予防接種(追加接種) ヒブ初回予防接種を令和5年5月に接種した人(ただし、1回目を1歳以上で接種した人は除く)	5歳の誕生日前日まで	1回接種
小児用肺炎球菌予防接種(初回・追加接種) 令和5年10月生まれの人	生後2か月～5歳の誕生日前日	4回接種(ただし、1回目を接種する年齢によって接種回数が変わってきます。詳しくは、接種券と同封してある案内を参考にしてください。)
四種混合予防接種(第1期初回) 令和5年10月生まれの人	生後2か月～7歳6か月の前日	20～56日の間隔で3回接種
四種混合予防接種(第1期追加) 1期初回3回目を令和4年12月に接種した人	7歳6か月の前日まで	1回接種
B C G 予防接種 令和5年7月生まれの人	生後5か月～1歳の誕生日前日	1回接種
麻しん及び風しん混合第1期予防接種 令和4年12月生まれの人	1歳の誕生日～2歳の誕生日前日	1回接種
水痘予防接種 令和4年12月生まれの人	1歳の誕生日～3歳の誕生日前日	2回接種
日本脳炎予防接種(第1期初回) 令和2年12月生まれの人	3歳の誕生日～7歳6か月の前日	2回接種
日本脳炎予防接種(第1期追加) 1期初回2回目を令和4年12月に接種した人	7歳6か月の前日まで	1回接種
日本脳炎第2期予防接種 平成26年12月生まれの人	9歳の誕生日～13歳の誕生日前日	1回接種
二種混合第2期予防接種 平成24年12月生まれの人	11歳の誕生日～13歳の誕生日前日	1回接種(接種の際は必ず保護者同伴でお出掛けください)
おたふくかぜ予防接種(任意接種) 令和4年12月生まれの人	1歳の誕生日～2歳の誕生日前日	1回接種

すくすくこうたっ子特別講座(食育編)
～好きなもの食べたいものを増やそう～

春から入園する子のための食育講座です。親子で野菜に触れる体験をしながら、小食、好き嫌いを克服するコツを学びます。

と き 12月19日㊤ 午前10時～11時30分(受付:午前9時40分～9時55分)**と ころ** 保健センター 視聴覚室**内 容** 野菜を使った簡単調理体験、ミニ講話『小食、好き嫌い克服のヒント』**対 象** 令和2年4月2日から令和3年4月1日生まれの子とその保護者**定 員** 6組**講 師** 町管理栄養士、こうた食生活改善ボランティア**参加費** 親子1組 100円**持ち物** 水分補給のできるもの、筆記用具、エプロン、三角巾、手拭きタオル、ぬりえ用の色鉛筆やクレヨン**そのほか** 託児はありません。**申込み** 11月30日㊤までに、健康課 母子保健グループ(内線184)へお申し込みください。FAX62-8217

日曜・祝日の当直医療機関・薬局

11/1~11/30

受付時間 ● 午前9時～正午、午後2時～5時

掲載日以外を知りたい人は、岡崎市医師会のホームページをご覧ください。(https://www.okazaki-med.or.jp/)

● 保険証をお持ちください。 ● 市外局番はすべて(0564)です。
● 都合により当直医を変更することもありますので、救急医療情報センターでご確認ください。

	11月3日(金)祝	11月5日(日)	11月12日(日)	11月19日(日)	11月23日(木)祝	11月26日(日)
内科 または 小児科	とみた小児科 (横落) ☎63-1180	内科・消化器科 ゆうクリニック (六名南1) ☎58-5311	伊藤医院 (定国) ☎43-2678	村山医院 (中島中) ☎43-2027	三ヶ根クリニック (深溝) ☎62-2055	ともファミリー クリニック (野畑) ☎83-8869
外科	こじまファミリー クリニック (船越) ☎32-8852	管整形外科・ 内科クリニック (石神) ☎24-2828	わたなべ整形 リハビリクリニック (竜美東) ☎55-2233	今泉クリニック (羽根) ☎54-0524	ありま脳神経外科 クリニック (針崎) ☎58-5051	かけい整形外科 (美合) ☎73-4785
皮膚科	こじまファミリー クリニック (船越) ☎32-8852	わかまつ町皮ふ科 (若松) ☎55-9912	ひまわりクリニック (若宮) ☎25-5050	さいとう皮膚科 (柱曙) ☎54-6300	おばた皮ふ科 (大門3) ☎25-5239	渡辺皮ふ科 (稲熊) ☎23-8005
耳鼻 咽喉科	西山みみ・はな・ のどクリニック (大草) ☎62-8781	天野耳鼻咽喉科 (羽根) ☎51-8741	犬塚耳鼻咽喉科 (上里1) ☎26-3314	坂堂医院 (福寿) ☎21-6156	むつみ耳鼻咽喉科 (井内) ☎72-2320	中野耳鼻咽喉科 (本町通) ☎22-0261
眼科	こうた眼科クリニック (菱池) ☎63-3888	すずき眼科クリニック (上里1) ☎65-3001	奥田眼科クリニック (洞) ☎26-2220	小出アイクリニック (中之郷) ☎54-3636	橋本記念眼科 (三崎) ☎53-9904	ほしの眼科 (井内) ☎28-1411
産婦人科	救急医療情報センターへお問い合わせ ☎21-1133					
薬局	つばさ調剤薬局 (船越) ☎33-0258	シンコー薬局 六名店 (六名南1) ☎64-2831	たつみ東薬局 (竜美東3) ☎64-4117	アイセイ薬局 中島中町店 (中島中) ☎57-7033	パナプラス薬局 三ヶ根店 (深溝) ☎63-0063	メリー薬局 (野畑) ☎47-8614
	アポロ薬局 幸田店 (大草) ☎62-8328	伊藤薬局 クロノ店 (石神) ☎22-3965	コスモス薬局 中町店 (中) ☎25-0111	パナプラス薬局 小豆坂店 (羽根) ☎47-7250	やくえみ薬局 針崎店 (針崎) ☎55-8800	アイセイハート薬局 稲熊2丁目店 (稲熊) ☎65-2766
		あらこ薬局 (若松) ☎58-5500	アイセイ薬局 第2洞店 (洞) ☎65-3836	エイチアンドビー薬局 (柱曙2) ☎71-1881	岡崎第一薬局 大門店 (大門3) ☎28-9831	小田薬局 (本町通2) ☎21-0808

● 夜間おくり相談については…岡崎薬剤師会 ☎080-9730-5274 受付時間/午後8時～翌日午前6時 ※印は、泌尿器科・皮膚科

2次救急 (内科・外科)	藤田医科大学岡崎医療センター (針崎) ☎64-8800	終日	*紹介状がないと一定の負担が必要となることがあります。 (非紹介患者初診加算 7,000円+消費税)
2次救急医療機関は、入院・手術などが必要な患者および救急車で搬送された人が優先となりますが、状況に応じて対応しますので、 来院の際は必ず事前に電話でお問い合わせください。	愛知医科大学メディカルセンター (仁木) ☎66-2811	平日/午後6時～午前0時 土曜日/午後1時～午前0時 日曜・祝日/午前8時～午前0時	
	宇野病院 (中岡崎) ☎24-2211	11月4日(土)・18日(土)/午後6時～午前0時	
	岡崎南病院 (羽根東) ☎51-5434	11月2日(木)・9日(木)・16日(木)・30日(木)/午後6時～翌日午前8時 11月23日(木)祝/午前8時～翌日午前8時 11月25日(土)/午後1時～翌日午前8時	

夜間緊急診療

● 岡崎市医師会(公衆衛生センター内)
夜間急病診療所

診療科目 内科・小児科・外科
診療日 毎日 *夜間のみ
受付時間 午後7時30分～10時30分
診療時間 午後8時～11時 問合せ ☎(0564)52-1906

休日緊急診療

● 蒲安市保健医療センター

診療科目 内科・小児科
診療日 日曜・祝日および12月30日～1月3日
受付時間 午前9時～正午、午後1時～5時
問合せ ☎0533-67-2555

* 病院は暴風警報および特別警報発令時には休診となる場合があります。岡崎市医師会や岡崎歯科医師会のホームページをご覧ください。

歯科の休日・夜間緊急診療

● 岡崎歯科総合センター

診療日 日曜・祝日：午前9時～11時30分、午後1時～3時30分
平日夜間(月～土)：午後7時30分～10時30分
問合せ ☎(0564)21-8000

● 蒲安市保健医療センター(休日緊急診療と同じ)

診療日 日曜・祝日および12月30日～1月3日
受付時間 午前9時～正午 問合せ ☎0533-69-8020

救急医療情報センター

どうしても医療機関が見つからないときは、愛知県救急医療情報センターにお電話ください。
オペレーターが24時間体制でお知らせします。
問合せ ☎(0564)21-1133

	日	月	火	水	木	金	土
11月					16 ●シルバースクール第3講 (中央公民館 / 10:00) ●幸田学区 げんきかい (大草老人憩の家 / 10:00)	17	18
	19 ●町民スポーツ大会 バドミントン (幸田中学校 体育館 / 9:00)	20	21	22	23 勤労感謝の日	24	25
	26 ●町民スポーツ大会 卓球 (幸田中学校 卓球場 / 9:00) ●やろまいスポーツ (中央公園 / 10:00)	27	28	29	30	12 / 1 ●年末の交通安全 町民運動 (～10日まで)	2 ●愛知万博メモリアル 第16回愛知県 市町村対抗 駅伝競走大会 (長久手市 愛・ 地球博記念公園 / 8:30) ●マタニティ教室 パパママ編 (保健センター / 10:00)
12月	3	4 ●深溝学区 げんきかい (市場公民館 / 10:00)	5	6 ●坂崎学区 げんきかい (坂崎公民館 / 10:00) ●シルバースクール 第4講 (中央公民館 / 10:00) ●くりくりひろば おんがくかい (上六栗子育て 支援センター / 10:00)	7 ●狭谷学区 げんきかい (保健センター / 10:00)	8 ●親子ふれあい クリスマス会 (町民会館 / 10:30)	9 ●ユニバーサルホッ ケー大会1日目 (豊坂小学校・勤 労者体育センター / 8:30)
	10 ●ユニバーサルホッ ケー大会2日目 (豊坂小学校・勤 労者体育センター / 8:30)	11 ●豊坂学区 げんきかい (高齢者ふれあい プラザ / 10:00) ●年末の安全なまち づくり県民運動 (～20日まで)	12	13	14 ●中央区 げんきかい (岩堀老人憩の家 / 10:00)	15	

粗大ごみ・資源拠点回収カレンダー

- ★粗大ごみは受付で町内在住確認のため運転免許証などの身分証を提示していただきます。
- ★土・日曜日は混雑しますので、なるべく平日に搬入してください。
- ★粗大ごみに出せないものもありますので事前に環境課へお問い合わせください。*燃やすごみ、分別ごみは粗大ごみでは出せません。
- 粗大ごみ戸別収集電話受付日 / 申込先 夏目運輸(株)(0564)62-1371、中部保全(株)(0564)56-6161
*1品につき粗大ごみ納付券(300円)が1枚必要です。
- 粗大ごみ収集日 / 場所 粗大ごみ集積処理場 / 受付時間 月～金:午前9時～正午 土・日:午前9時～正午、午後1時～3時
*受付時間における注意 土日午前の部に限り、混雑している場合は、受付車両数を制限させていただく場合があります。
- ◆資源拠点回収日 / 場所 坂崎小学校北駐車場、保健センター駐車場、粗大ごみ集積処理場 / 時間 午前9時～午後3時
品目 紙類(新聞紙、チラシ、雑誌類、段ボール類、紙パック、ミックスペーパー)、古着類、アルミ缶、スチール缶、小型家電

問合せ
環境課 ごみ対策グループ
☎(0564)62-1111(内線273)
FAX(0564)63-5169

11月	日	月	火	水	木	金	土	12月	日	月	火	水	木	金	土
				①	②	③	4							①	2
	5	6	7	8	9	10	11		3	4	5	6	7	8	9
	12	13	14	15	16	17	18		10	11	12	13	14	15	16
	19	20	21	22	23	24	25		17	18	19	20	21	22	23
	26	27	②⑧	②⑨	②⑩	②⑪		24	31	25	26	27	28	29	30





KOTA.SENDENBU
▲幸田町公式 Instagram

ご自宅の押し入れや書棚に、 古い写真やアルバムなどは 眠っていませんか？

現在、文化スポーツ課では、
令和6年8月に迎える旧幸田町と旧豊坂村
による町村合併70周年を記念するために、
70周年記念誌の作成を進めています。
そこで必要なのが「昔の町の写真」や「古い歴史史料」です。
70年の時の流れのなかで失われた情報も多いため、
少しでも多くの情報が必要です。

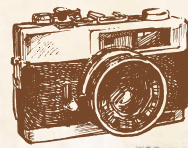

町村合併
70周年
記念事業



幸田駅開業式典のようす(明治41年)

【探している写真や史料】

- 明治～昭和頃までに、町内で撮影された写真と、そのフィルム
- 風景写真やご自宅の前で撮影された記念写真など、昔の町が映り込んでいるもの
- 各地域に関する歴史史料



何気なく撮影したスナップ写真が、
実は昔の町を今に伝える重要な
情報源となる場合もあります。
皆さんがお持ちの、昔の町の写真の
情報をお寄せください！

【写真や史料の取り扱い】

いったんお預かりし、デジタル化の後、返却いたします。

【受付窓口】

中央公民館または郷土資料館で受け付けます。
提出方法については、下記問い合わせまでご確認ください。

【問合せ】

文化スポーツ課 文化グループ(中央公民館内)
☎(0564)62-1111(内線195) FAX(0564)63-1675
月曜休館(月曜が祝日の場合は翌平日が休館)

わんぱくだより

某月某日

豊坂保育園

おいしい秋

秋のはじめ、給食ママ(豊坂保育園では親しみをこめて調理員さんを給食ママと呼んでいます)が揚げてくれたさつまいもの天ぷらが出ました。その天ぷらのおいしいことおいしいこと。さつまいもの天ぷらは瞬く間になくなってしまいました。

そんな給食から遡ること3カ月前。初夏のある日、地域の人から分けてもらった紅はるかの苗を持って子どもたちは畑にいました。この畑もまた地域の人の厚意。みんなで支えてくれる豊坂の風土にいつも感謝しています。「大きくなって、たくさん採れるといいね！」そんな会話をしながら芋の苗を植えました。

お芋はすくすく成長し、芋ほり当日。土の中からお宝のようにザックザックとおもしろいようなお芋が出てきました。顔や体を泥だらけにして夢中で掘り出していました。おきなお芋、ちいさなお芋。形もさまざま掘り出すたびに歓声が上がりました。

掘り出したお芋は、焼き芋、給食、お芋スタンプなどに变身！ まだまだ秋を感じさせてくれそうです。

