

広報

こゝろ"79" NO.310 4

人口動態

(昭和54年3月1日現在)

| | |
|-----|---------|
| 総人口 | 24,949人 |
| 内 男 | 12,276人 |
| 内 女 | 12,673人 |
| 世帯数 | 6,338 |

| | | | |
|------------------|----|-----|----------------|
| (2月 中の 異動) | 出生 | 30人 | 男 17人 女 13人 |
| | 死亡 | 15人 | 男 8人 女 7人 |
| | 転入 | 90人 | 男 41人 女 49人 |
| | 転出 | 69人 | 男 27人 女 42人 |

発行・幸田町役場 愛知県額田郡幸田町大字菱池字黒方11番地
 編集・企画課 ☎2-1111 ☎2458 印刷・角間印刷

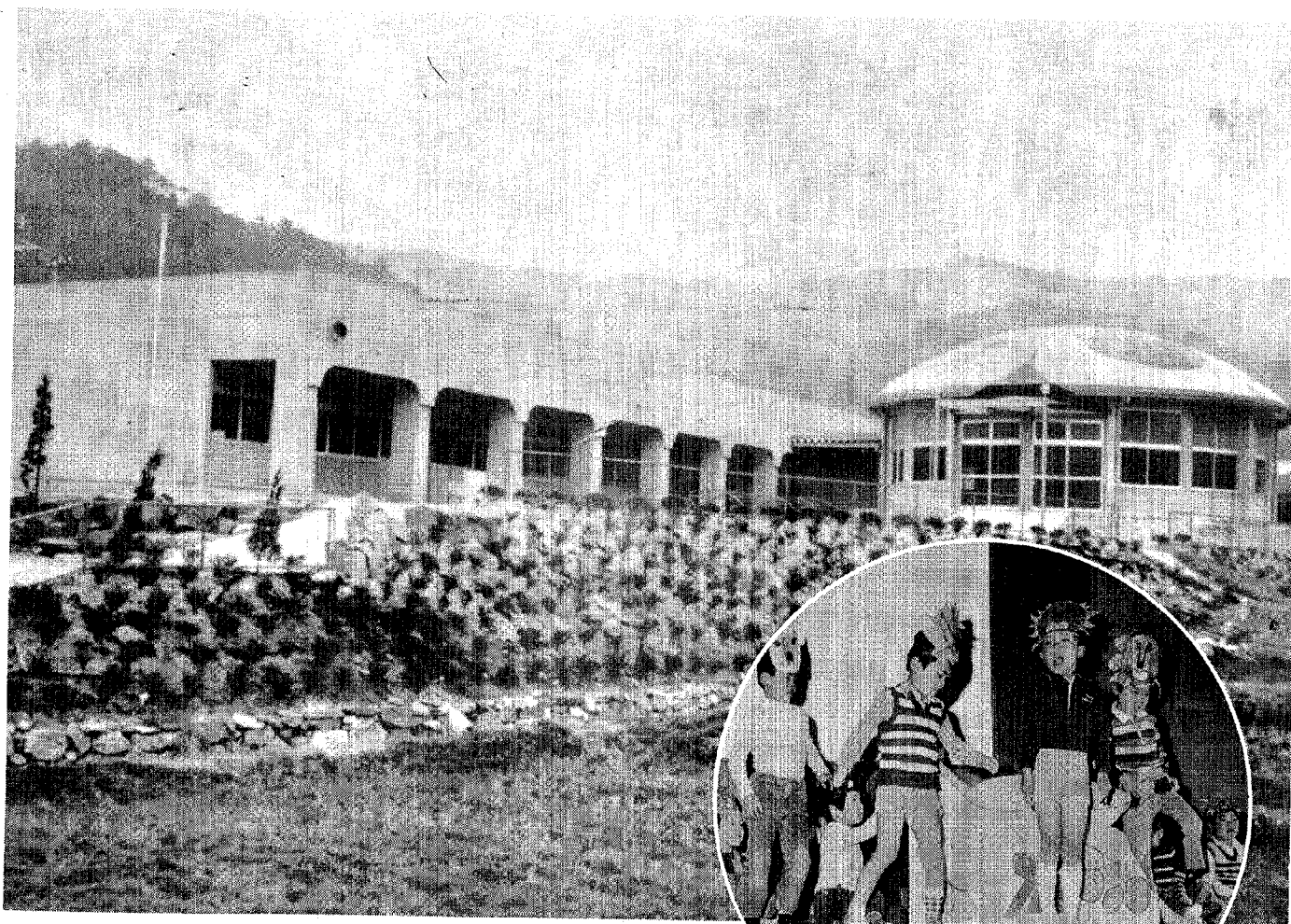

▲里保育園

ぼくたちが がんばるよ

主な目次

- P 2~5 施政方針
- P 6~7 54年度予算概要
- P 8~9 軌道にのる電算機
- P 10~18 お知らせほか

4月開園を目標に建設を進めてきました里保育園がこのほど完成し、新入園児を迎えました。

上六栗保育園の「かめの遊戯室」につづき里保育園は、「てんとう虫の遊戯室」をもつ鉄筋づくりの近代的な保育園です。

夢と優しい心をもつ子供に育てて欲しいとてんとう虫さんも願っているでしょう。

また、3月10日には、深溝保育園で里保育園にかわって行く園児たちのお別れ会が開かれ、「ぼくたちががんばるよ」とお別れ演技に取りくんでいました。

昭和54年度 予算大要 と 施政方針



町長 磯部 光雄

幸田町の人口は、昭和四十五年以降概ね年六百人近くの増加をみており、人口増加に伴い保育園、小中学校の整備建設、町民要望の体育施設、文化施設の整備、併せて町民の夢である新庁舎の建設準備等巨額の財政需要が見込まれ、更に昭和五十六年度以降において、矢作南部幹線事業負担金一億八千万円の支出が予定されるなど、今後の財政事情は非常にきびしいもので

ありますが、私は昭和六十年を目前に、町民の英智を結集し、不用不急の支出を町民の理解の上に極力さげ、納得合意の上、町民の総力を挙げ、これらの諸建設事業を計画的に推進いたしたいと考えております。
「物より心の豊かさが求められ」「心のふれあいを大切に」「ふるさとに誇り」が叫ばれる今日、町民の意識高揚の上にこの難局に対処していきたいと思えます。

公平で

民主的な町づくり

予算編成方針と概要

概要

昭和五十四年度の予算編成は私にとって最初の予算であります。上記の状況を踏まえながらも、選挙の際に申し上げた諸施策について真剣に取り組み、出来る限り各方面のご意見も取り入れ、細部にも十分な配慮を致し編成したものであります。
昭和五十四年度の予算編成の方針と概要であります。予算規模は一般会計三三億二、一五〇万七千円で前年度当初比四九

六%増、三月補正を含めて現計予算二八億一、四〇七万六千円に対し約五億七〇〇万円一八%の増加をいたしておりますが、これは前年度予算が骨格的予算の型をとったことと、新設小学校用地、校舎建設、鷺田保育園建設、併せて七億五、八〇六万七千円と庁舎建設基金五、〇〇〇万円が大きく起因致しているものであります。従って五十四年度において今後の追加補正は財源的余裕がありませんことを特にご承知置き願いたいと存じます。

国民健康保険特別会計五億一五〇四万八千円、農業共済特別会計八、二八〇万三千円、水道事業会計四億一、三八〇万六千円、土地取得特別会計一億七、五九二万円でそれぞれ五、二%、一三、六%、五四、三%、一二、五、八%の増加となっております。

歳入

ここで一般会計予算案を中心とその内容を申し上げてみたいと思えます。

まず歳入については、町税、地方交付税、地方譲与税等の一般財源は歳入予算の約五七、三%を占めており、特に町税は、町民の血と汗による尊い財源でありますから課税には十分配慮

し、適正を期したいと思えます。保育料については、里保育園の開所に伴い昨年比で運営費の増高が著しいのではありませんが、町費負担は昨年の六、三七四万六千円を七、六二六万三千円に増額し、保育料の増徴については極力抑えた次第であります。又町債は一〇%の警戒点をはるかに超えていることに鑑み極力借入れを抑えることに努力致し、最低限度の一億七、三〇〇万円を計上致すに留めました。

次に国・県補助金については、昨年の約二倍の六億五、三二二万一千円を計上いたしました。特に土地改良事業等、産業関係においては焦ることなく、国・県の補助制度を十分取り入れ、極力単独事業を抑えて、補助金の獲得には関係住民とともに精力的に全力を挙げたいと存じます。寄附金については、土木、土地改良事業費が、前年比三三%の伸びにもかかわらず、前年度とほぼ同額の二、三五四万五千円とし、関係者の負担の軽減を図り以って事業に対する協力を容易にするように配慮しました。

歳出

一方歳出については、義務的

経費に属する人件費、扶助費、公債費等は歳出予算の四五%から三三、六%に抑えたとは申せ一一億一、五三八万二千円と膨大なものであります。又物件費も二億七、九七二万九千円と多

額であります。従って慣習にとられることなく積極的に事業の見直し、職員の資質向上等により経費の節減・効率化に努力を致したいと思えます。

計画的・節度ある

町政の運営

昭和54年度重点施策



▲情操豊かな人づくり



生きがいのもてる 老後対策(敬老会)

- の整備充実
- ② スポーツ施設の整備充実
- ③ 幸せのための社会福祉の充実
- ④ 良好な生活環境の整備
- ⑤ 産業の振興と土地基盤等の整備促進

人づくりと教育・ 保育施設の 整備充実

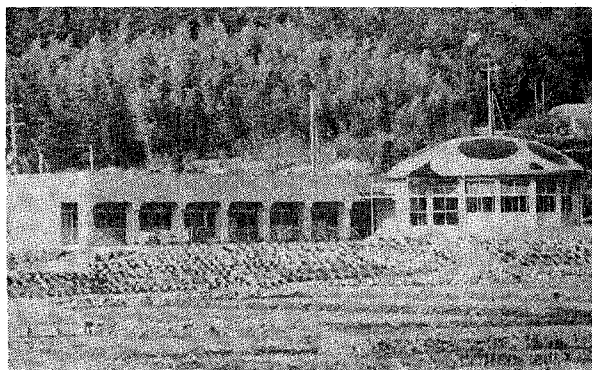

昭和五十四年度における施策は、昭和六十年を目前に将来展望の中で計画的、節度ある建設事業を実施し、併せて町民とともに住みよい街づくりを推進するために次の重点施策を行いましたと思えます。

① 人づくりと教育、保育施設

まず第一点の教育保育施設の整備充実については、新設小学校を、本年度において一二学級の規模で建設し、昭和五十五年開校に支障のないよう、岩堀、

横落区民の協力のもとに全力を挙げる所存でございます。又五十四年度中に幸田小学校の危険校舎改築等計画をたてるとともに、中学校問題については、三菱レイヨンの用地問題もふまえて慎重に対処してまいりたいと思っております。

豊坂小学校の騒音対策、豊坂深溝小学校カラー化整備、各小学校校舎補修、小学校グムウェーダー増設等整備充実を図る一方、義務教育費の父兄負担の軽減を図るため、副読本、部活動費等にも意を注ぐとともに、国際児童年にもふさわしい行事の実施についても考慮しております。

次に地区公民館等社会教育施設については内容充実に意を注ぐとともに、未設置の四区については、本年度中に順位建設場所等を定め、明年度以降において順次建設をと考えております。次に保育園施設の整備であります。五十四年度に鷺田地区に定員一五〇名の保育園を鉄筋二階建て建設を致します。又本年四月開園予定の里保育園については、引き続き内容充実を図るとともに、本年度中に幸田保育園の改築についても、地元と協議計画を致したいと思っております。

スポーツ施設の整備・充実

第二点のスポーツ施設の整備充実については、若者には希望を、老人には健康を、一般には生活を豊かにするため町民こそ



って活気あふれる郷土づくりを目指し、「町民総スポーツ運動」を提唱するとともに、施設として中央運動場(仮称)一五〇〇〇㎡の整備造成を行うとともにモデル事業による農村公園事業と併せ地区広場の整備を行いたいと思っております。又、最も要望の高い屋内体育施設は労働省の勤労者体育センターの設置を強く国に働きかけ、その実現を図るとともに、体育指導体制の充実、部落運動会の奨励、町民運動会の開催と引き続き、体育協会主体の種目別スポーツ大会の実施の予算を計上し、推進を図っていききたいと思っております。

社会福祉の充実

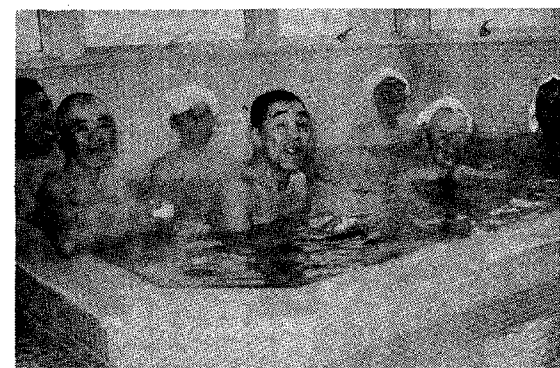

実であります。我国は世界一の長寿国になるとともに高齢者人口も年とともに増加しております。これらの方々が高齢で幸せな老後を送られる為には、町民が老人を大切にすることが最も大切であります。「皆さんで築こう老後の幸せ」を合言葉に町民が老人を敬い大切にすることが風を養って行きたいと思っております。又、保健婦の増員による老人福祉センターの内容の充実、老人スポーツ大会の運営費補助増額を考え、また遺児家庭には、特に父子手当の増額を行い、心身障害者の扶助等にも細かい配慮を行いました。

第三点に幸せな社会福祉の充

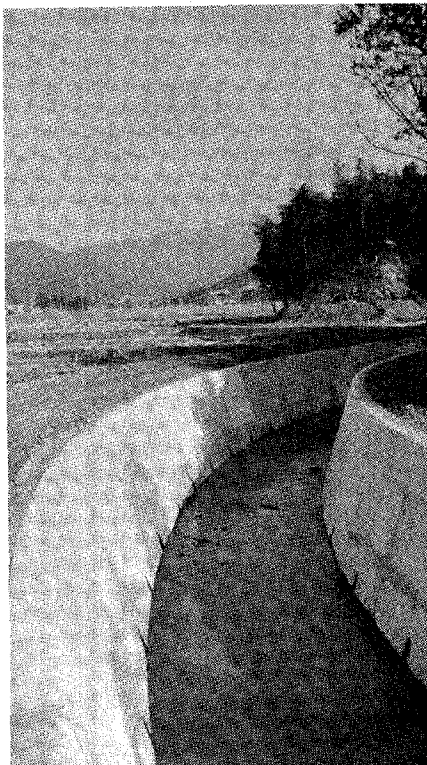

良好な生活環境の

整備

第四点に良好な生活環境の整備についてであります。「みんなで作ろう、ごみの減量」を綱

産業振興と土地基盤 などの整備促進

額に粗大ごみの収集、住宅地における焼却炉設置補助、廃品回収運動の奨励、農業ビニールの再生委託処理等について予算を計上し、ごみの減量運動を強力に行うとともに、市街化区域内の遊休地の雑草除去、最終埋立処分地を造成し、良好な環境保全に努めたいと考えています。又、排水路、道路面についてはまず農村モデル事業により排水路一、九九四m、集落道二、一五六mの整備約一億円、土木事業において市街化区域内整備として都市下水路の整備三二八m、三、七〇〇万円、幸田駅西広場の整備の外、マスタープランによる道路整備七、七〇〇万円、八千円、土地区画整備二、〇〇〇万円助成、一般土木として道路改良維持六、八〇三万円、歩道設置等安全対策一、三六〇万円又、新設小学校周辺整備五〇〇〇万円、河川改修一、七五〇万円を計上しました。

第五点に土地基盤整備等の促進と産業の振興についてであります。土地基盤の整備については、土地改良事業を中心に農村モデル事業による圃場整備二か所四、一ha、湛水防除、矢作南部農地造成事業、幡岡広域農道整備、老朽ため池事業、桐山逆川線等県営事業にて事業費約六億円、町費四、五〇〇万円により整備を図り矢作農業用水に伴う近代農業への基盤作りを強力に促進致したいと思っております。

農業振興については、昨年に引続き米生産調整と水田利用再編対策事業に真剣に取り組み、幸田の特産である苺、茄子、椎茸を中心にし又、政府奨励の大豆、麦の生産奨励と、転作野菜の価格補給制度を採り入れ、農家所得の増進に寄与する為所要の予算を計上しました。

次に商業の振興については、商工会経営補助の増額、駅西駐車場の整備等を行い商工業等積極的に取り組むとともに、制度資金その利子補給、既存工場の集団化対策、幸田駅前、三ヶ根駅前等商店の集積化を研究いた

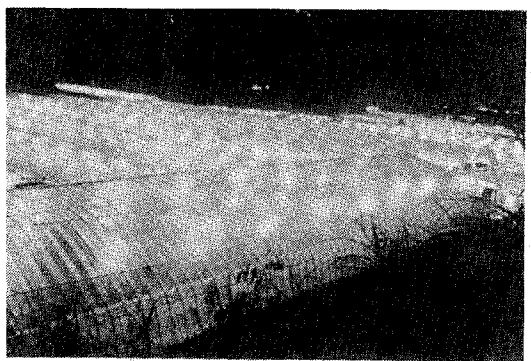

したいと考えております。更に企業については日本電装の幸田町内の工場第一号が完成したので引続き増設第二期工事の早期着工を要請し又、松下電工の増設着工、協鈴工業の建設等協力促進し雇用の安定拡大に資したいと思っております。以上の施策を進めるとともに地域ぐるみの防災体制の確立を目指し、消防施設の近代化として水そう付消防車の導入、消防署職員の高質向上のための特別勤務手当の計上、消防団員の志気向上の為の予算を計上するとともに住民参加による防災体制を確立し災害から守ろう、災害をなくそうの運動を強化、推進したいと思っております。

国民健康保険会計

特別会計の国保会計については、医療費の増大に伴い、老人福祉センターでの健康診断の実施充実、保健婦の増員による事業運営の改善と健康づくり運動の推進に努め、療養費は更に予防医療を充実し、療養費の高騰を抑えるとともに国民健康保険税については前年比二割増に抑え極力個人負担の軽減に配慮しました。

水道事業特別会計



水道事業特別会計については水需要に対応するため、配水池五、〇〇〇m³の増設工事一億七

結 び

以上、昭和五十四年度の予算の概要と施政の方針について述べましたが、これらの予算を適切に執行し、事業を完遂する為には町民の理解と協力が何よりも必要であるので、動く町政教室の充実、アンケート調査活動、町政懇談会、窓口相談の改善、各種施策のPR、「広報こうた」の充実等を意欲的に取り組み、広報、広聴活動を積極的に推進致したいと考えます。更に、これら諸事業の推進役である町職員の高質の向上と活気ある職場づくりのため連帯感、親睦及び健康管理、並びに福利厚生面にも意を注ぐとともに自主的な実効ある職員研修を通じ職員意識高揚を図り職員一丸となって町民の期待に応える所存であります。

和54年度当初予算

総額45億909万4千円

一般会計三億二、一五二万七千円

主要事業

| 事業名 | 単位数 | 金額(千円) |
|---------------|---------|--------|
| 民生関係費 | 一四三、四八一 | |
| 保育所建設事業 | | |
| 衛生関係費 | | |
| 廃棄物最終処分地建設事業 | 二二、一七〇 | |
| 高力処理場整備関連事業 | 一一、〇〇〇 | |
| 蒲郡市幸田町衛生組合負担金 | 一七、六五〇 | |
| 上水道事業経営助成繰出金 | 三〇、〇〇〇 | |
| 労働関係費 | | |
| 勤労者住宅資金融資事業 | 一〇、〇〇〇 | |
| 農林水産業関係費 | | |
| イネミズゾウムシ | | |
| 特別防除事業 | 一〇、二一七 | |
| なす団地整備事業補助金 | 一七、九二〇 | |
| 広域営農団地農道 | | |
| 整備事業負担金 | 一一、五六八 | |
| 湛水防除事業負担金 | 一五、〇〇〇 | |
| 農村総合整備モデル事業 | 一四八、〇二四 | |
| 松くい虫防除委託事業 | 二八、八七〇 | |
| 商工関係費 | | |
| 商工業振興資金融資事業 | 一一、〇〇〇 | |
| 土木関係費 | | |
| 町道新設改良事業 | 一一八、〇五一 | |
| 交通安全対策事業 | 一四、二〇〇 | |
| 河川維持改修事業 | 一九、一一〇 | |
| 区画整理組合補助金 | 二〇、〇〇〇 | |

(単位千円)

歳

入

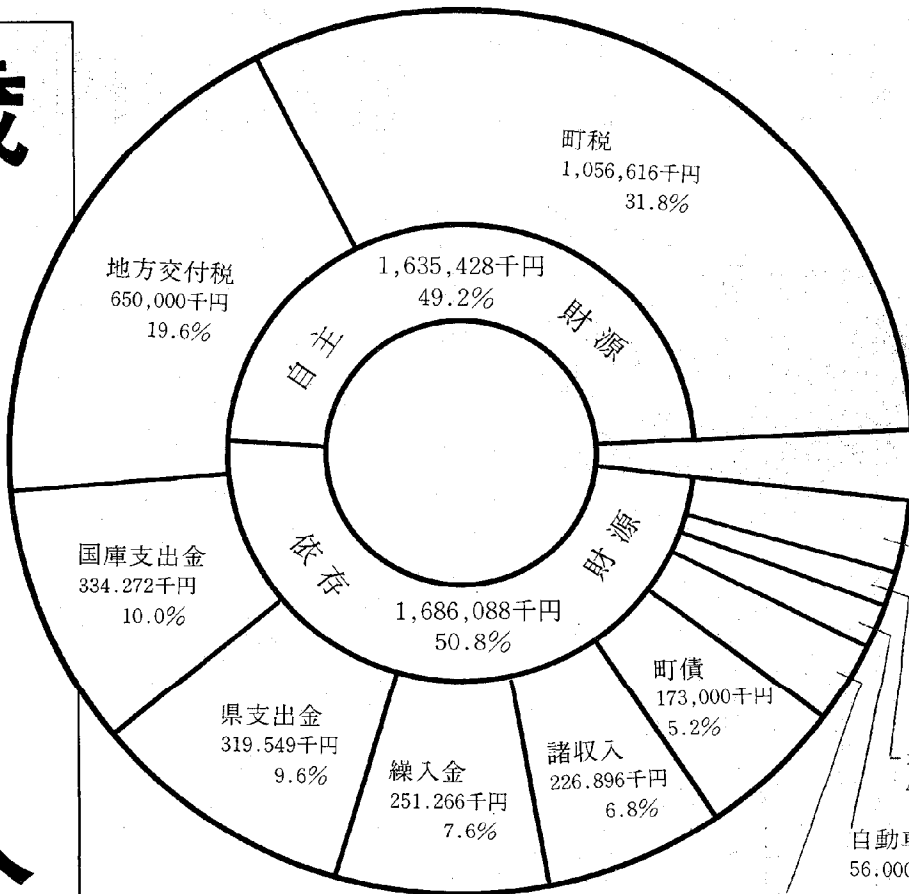

繰越金 30,000千円 0.9%
 娯楽交付金 28,800千円 0.9%
 使用料、手数料 26,203千円 0.8%
 寿附金 23,545千円 0.7%
 交通安全交付金 3,500千円 0.1%

地方譲与税 44,000千円 1.3%

自動車取得税交付金 56,000千円 1.7%

分担金及び負担金 95,220千円 2.9%

特別会計の状況

□ 53年度
 ■ 54年度

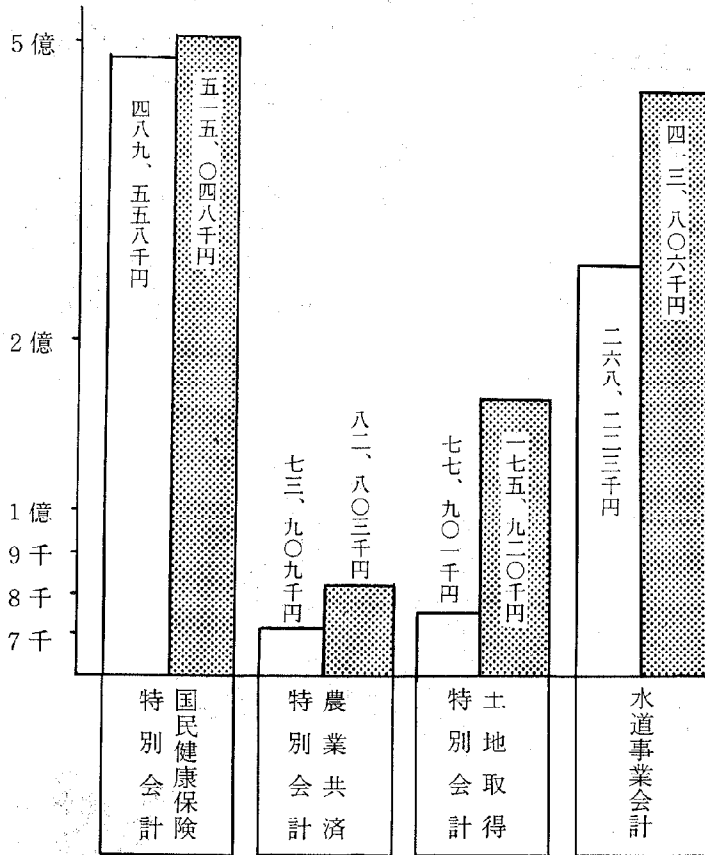

概要 昭

- 教育関係費
 - 豊坂小新幹線騒音対策事業 七〇、〇五一
 - 新設小建設事業(用地含) 六一五、〇六七
 - 給食用タムウエーダ増設事業 一九、一七一
 - 中央総合運動場整備事業 二二、三五〇
 - 諸支出金関係費 五〇、〇〇〇
 - 庁舎建設基金積立金 五〇、〇〇〇
- 消防関係費
 - 水槽付消防ポンプ自動車購入事業 一四、〇〇〇
 - 消防関係費 一四、〇〇〇
 - 消防費 一〇六、一三二千円 3.2%
- 駅西広場整備事業
 - 街路用地購入事業 五一、九八〇
 - 都市下水道整備事業 三九、二一〇

歳

出

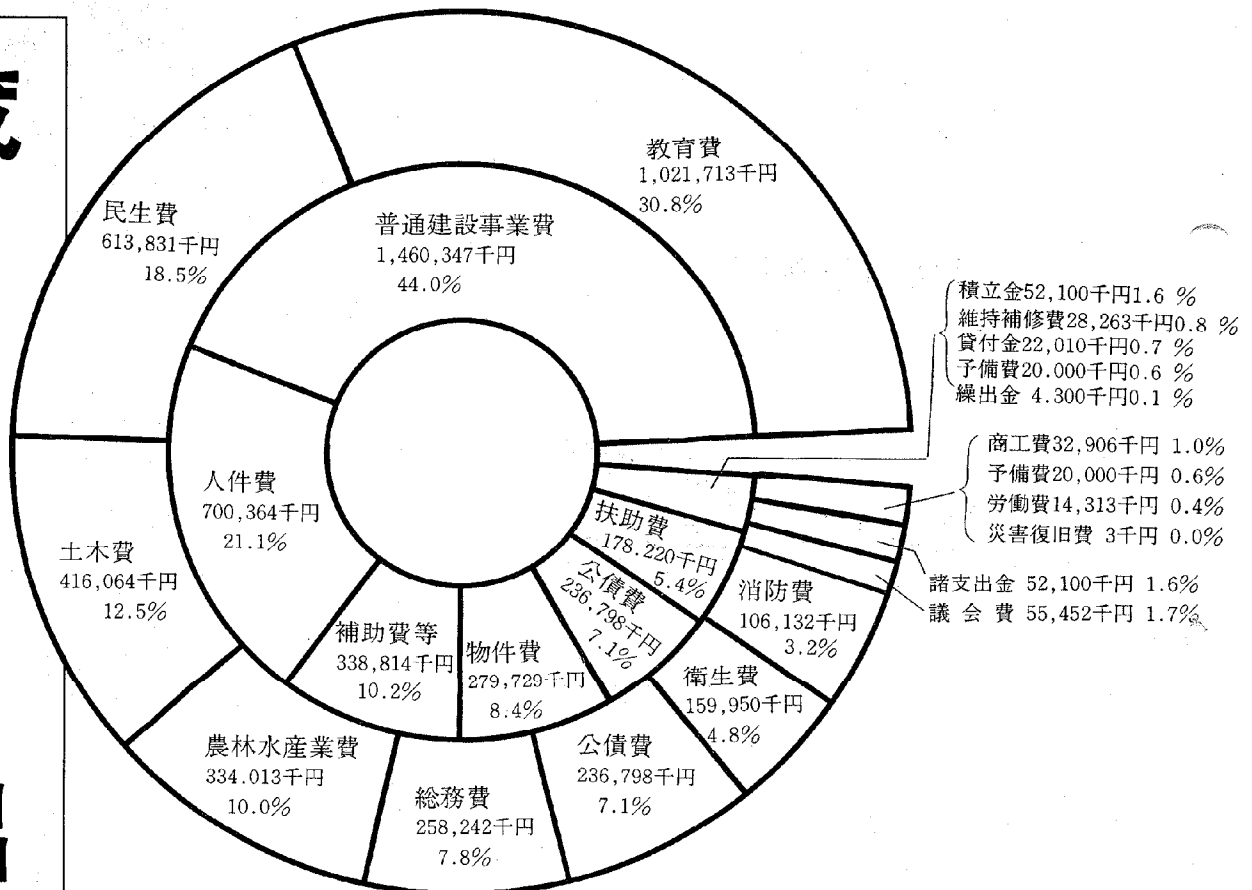

軌道にのる 電算機

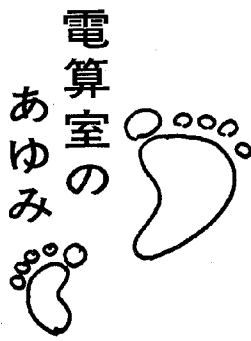

**電算室の
あゆみ**

幸田町が、電子計算機を導入して今年で四年目を迎え、導入初年度に五か年計画を作成し、行政事務の合理化、機械化を一步一歩進めています。

昨今の地方自治体における電算機の利用は、大阪市（三十五年）、京都市（三十三年）といった大都市からはじまり一〇余年たった今日、その利用は著しく、発展を遂げています。全国

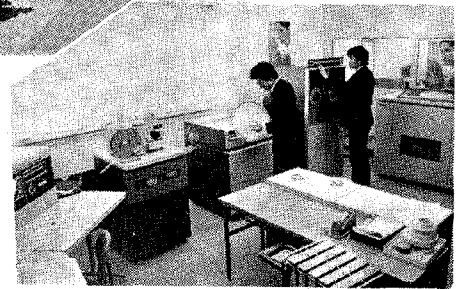
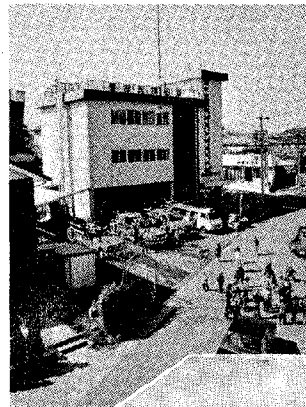

▲消防庁舎3階に電算室があります

- の自治体では、導入団体六八四団体、委託を含めると、八三、四％になり、何らかの形で電算機を利用し、処理業務は、税関係事務を中心としたいわゆる大量反復データ処理が一番多くその内訳としては
- | | | |
|-----------|-------|-------------|
| 1 住民税 | 九二、八％ | 1 水道料金徴収 |
| 2 固定資産税 | 七二、七％ | 2 人事給与 |
| 3 国民健康保険税 | 六一、三％ | 3 固定資産税 |
| 4 軽自動車税 | 三七、三％ | 4 町県民税 |
| 5 人事給与 | 三二、九％ | 5 軽自動車税 |
| 6 住民記録 | 十二、七％ | 6 住民記録 |
| 7 財務会計は、 | 〇、四％ | 7 国民年金、福祉年金 |
| 8 交通災害共済 | | 8 交通災害共済 |
| 9 各選挙業務 | | 9 各選挙業務 |
| 10 保育料 | | 10 保育料 |
| 11 教育関係業務 | | 11 教育関係業務 |
| 12 子防接種業務 | | 12 子防接種業務 |
- となり、本町も当然のことながら、大量反復事務、税関係の委託業務の引き上げからはじまり、昭和五十三年度までの電算化業務は次の通りです。
- また電算に關係する課は、税務課をはじめ九課におよぶようになりました。今年度はさらに電算化業務を進め、行政事務の機械化および住民サービス向上のために努力したいと考えます。

電算機はボタンを押す
だけでは仕事はしない

電算機は情報化時代の花形といわれていますが、どれほど電算機が万能であつても所せん情報処理するための道具であり、人間に代るものではありません。つまり、電算機はどんな仕事でもできる反面、人間が教えてやらなければ、どんな仕事でも白紙の状態なのです。そこで、電算室の仕事がどのように分けられて行われているか示します。

- ◆プランナー
日程計画、業務適要全体計画
事務量調査、業務分析
- ◆プログラマー
業務分析、プログラム作成
システム設計
- ◆オペレーター
電算機の操作
- ◆キーパンチャー
原始データパンチ
- ◆庶務
物品購入、予算管理
以上のように分けて、一つの業務を電算機に置き変えて、業務の能率化に努めています。

費用の予想図

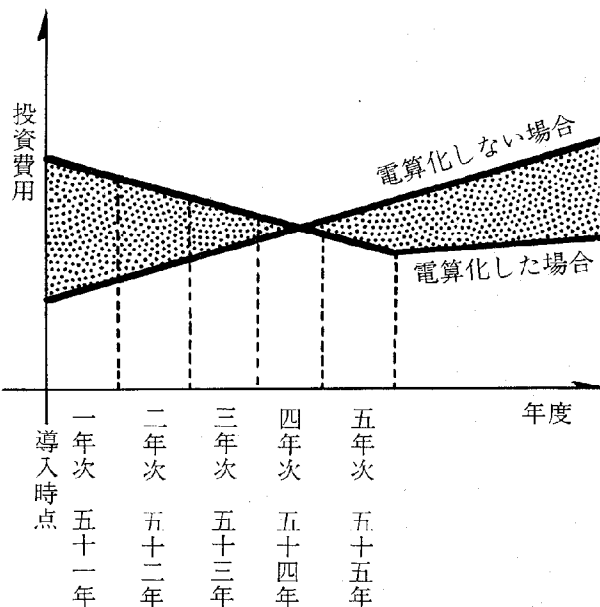

人口と職員数比較

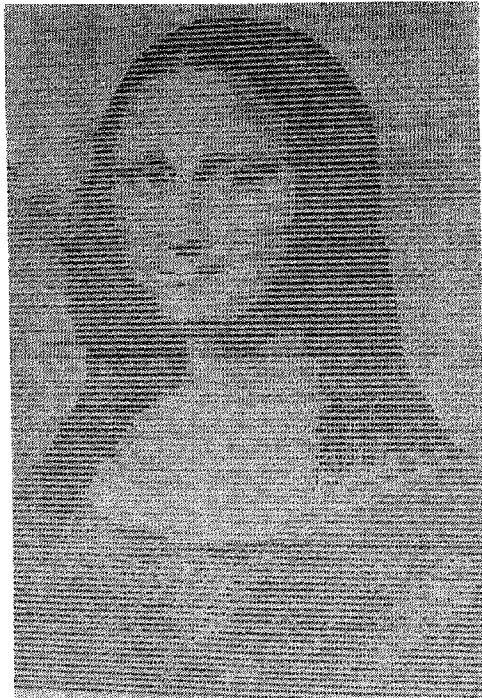

電算機で描いたモナリザ

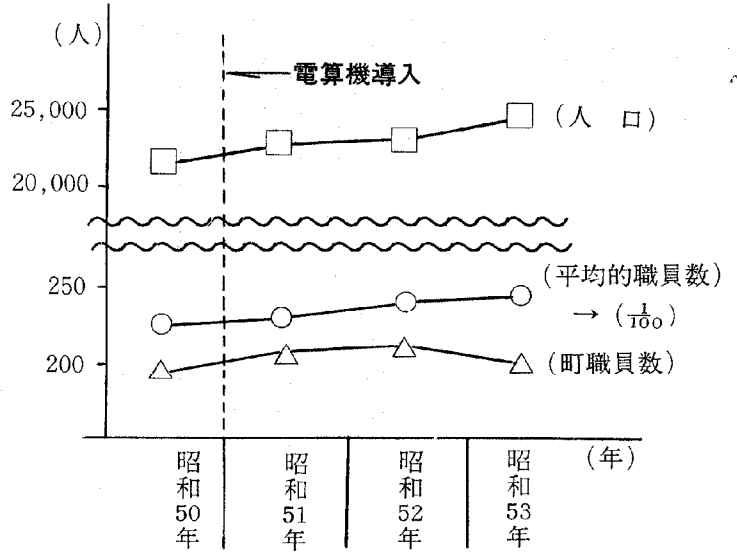

業務処理量

年度別諸経費

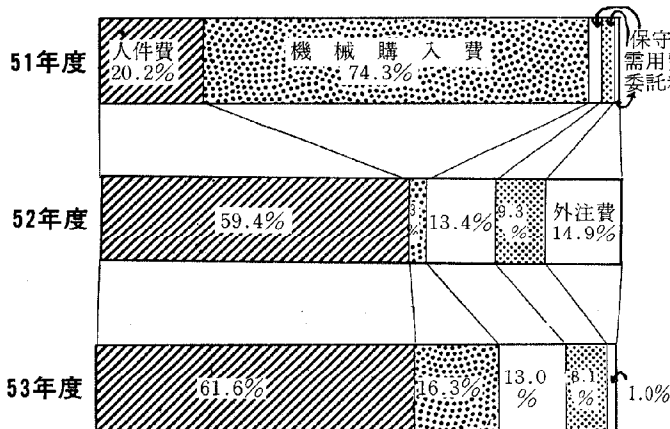

電算業務の経費は当然上昇しますが、それ以上に他の課、分野における経費、能率、正確性において効率が上がっています。

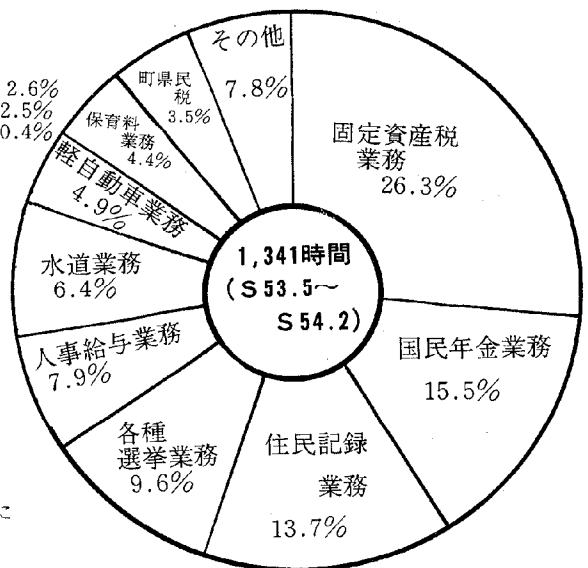

個人のプライバシー保護

昨今、新聞紙上などで国民総背番号制に反対する会という記事が目につきますが、本町においては、住民一人一人が不利益を負うことのないよう細心の注意を払って、仕事を進めていきます。

電算機を使用する基本として住民の基本的な権利を守り、福祉向上のため、行政事務の近代化を目指して電算システムを適確に利用し、行政事務の効率的な運営を図ることを目的としています。

今後の課題

導入初年度における電算化業務は、委託先の業務を当町の電算機にのせるといふ業務処理形態であったため、庁舎内的大幅な事務改善がなされませんでした。単一課においての計算業務や作業業務は簡単になっています。

住民情報を中心としたデータベースの構築を取り入れ、一度の処理で、税金も福祉も取り出せるシステムづくりが必要となってきています。

は 挙 選 い る 明

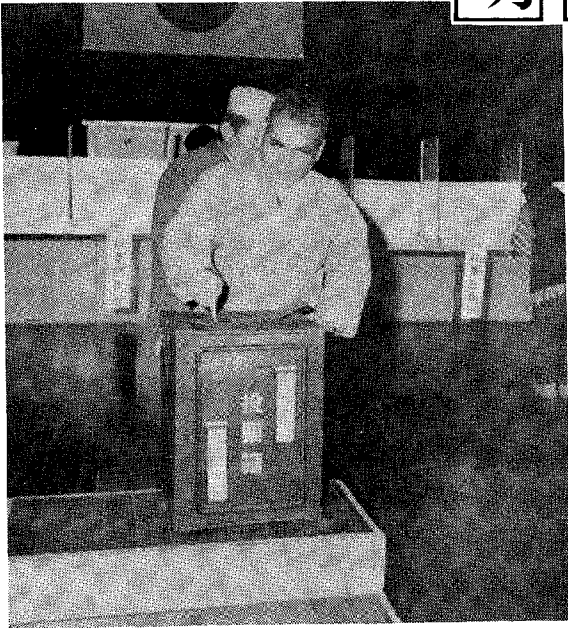

わたしたち1人1人の手で

県議選投票日 4月8日(日)

町議選投票日 4月22日(日)

投票時間 午前 午後
7時～6時

選挙人名簿に

のつていますか

◆県議選を幸田町内で投票できる人

- 1、国民で幸田町内に住所をもち、満二〇歳（S三十四年四月九日以前出生）の人
- 2、昭和五十三年十二月十二日以前に幸田町内に転入した人
- 3、昭和五十三年十二月十三日以降に県内の他市町村に転出をし、転出先の市町村長の居住証明書を持参する人（転出先の選挙人名簿に登録されないため）

◆町議選で投票できる人

- 1、国民で幸田町内に住所をもち、満二〇歳（S三十四年四月二十三日以前出生）の人
- 2、昭和五十四年一月一〇日以前に、幸田町に転入届をした人（一月十一日以降の転入者は投票できません）
- 3、町内で四月一〇日以前に転居（例えば坂崎⇄深溝）の方は、新住所の投票所へ、四月十一日以降転居の方は、前の住所の投票所へ

なお、今回の選挙も「入場券」を事前に、各戸へ配布する予定

ですが、入場券の届かなかった人は、前項の項目に照らし、投票のできる人は直接、投票所へ入場券の交付を受け、投票してください。

不明な点、詳細については、選挙管理委員会事務局へ問い合せください。

☎二一〇二六
有 二〇二六

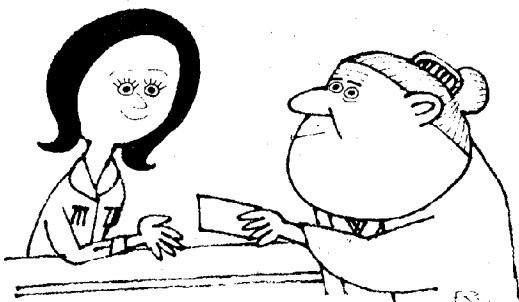

豊かな老後は年金から

国民年金から支給される年金
— 老齢年金、母子年金、障害年金

金など七つの年金—や死亡一時金は、人生のいろいろな場合に支給され、その後の生活を所得の面で守ってくれるものですが、その最も大きな財源となるのは、皆さんが納められる「保険料」です。

この保険料が、四月から月額三、三〇〇円に改訂されました。保険料の前納を希望される方は……

国民年金の保険料を一年分まとめて収めることができます。この場合には、年額から九六〇円が割引かれます。ただし、四月中に収めなければ、割引かれませんのでご注意ください。年金のことは住民課へ。

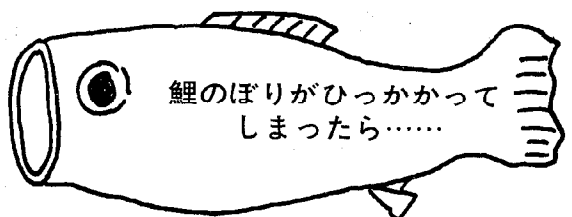

お近くの中電へ連絡を
0564 21-0111

確定申告が

まちがっていたら

昭和五十三年分の所得税の確定申告の受付は、三月十五日で終了しましたが、申告の内容にまちがいがあつたという方はないでしょうか。

もし所得や税額の計算をまちがえていたとすのために訂正の手続きなどについて説明しましょう。

固定資産課税

台帳の縦覧

昭和五十四年度固定資産税の課税台帳縦覧を実施しますので気軽に越してください。

期 間 四月十二日～

五月一日まで

(土曜日の午後、日、祝祭日は除く)

場 所 税務課

◆税額を少なく計算

していたときは

納める税金が少なかったり、還付を受ける税金が多過ぎたことに気づいたときは、「修正申告書」を提出して、同時に増加分の税金を納めていただくことになりす。

なお、調査を受ける前に、この修正申告を行ったときは、過少申告加算税はかからないことになっていきますから、早めに手続きをしましょう。

◆税額を多く計算

していたときは

税金を納め過ぎていたり、還付を受ける税額が少ないことに気づいたときは、「更正の請求」という手続きを税務署に出すと正しい税額に直して、納め過ぎの税金を返すことになっていきます。

なお、更正の請求のできる期

間は、申告期限または還付申告書を提出した日から一年間となっております。

◆納期限変更

昭和五十四年度の固定資産税都市計画税第一期分、軽自動車税全期分の納期が地方税法の改正により変更されます。

納期限 五月三十一日

(例年四月)

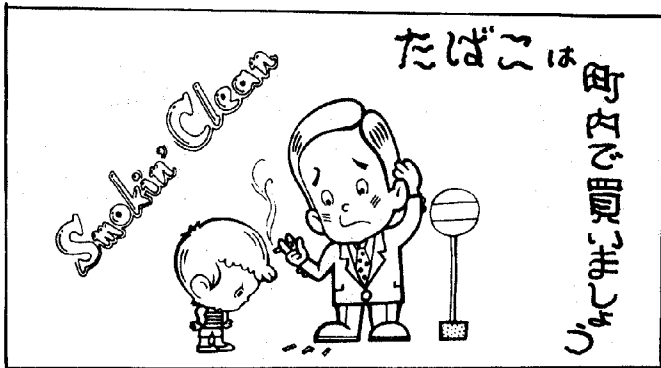

役場ガイド

1

収入役 貝吹敏太郎

(本庁舎二階)

総務課 (課長・大浦 猶之)

保健課 (課長・山本 勝)

住民課 (課長・山本 勝)

税務課 (課長・安達 実)

(本庁舎二階)

企画課 (課長・小野 隆)

産業課 (課長・田境 三治)

土地改良課 (課長・天野和彦)

議会事務局 (局長・杉浦二郎)

(土木庁舎)

土木課 (課長・山木 伝蔵)

管財課 (課長・近藤 徳光)

(水道庁舎)

水道課 (課長・金沢 満)

(中央公民館)

教育委員会 (次長・太田 隆司)

(消防庁舎)

消防署 (署長・芦川 吉一)

以上のように役場は、三役と十三の課および事務局などからなっています。

また、三月一日現在の職員一人当りの住民数は一八八人となっています。

次号は総務課の紹介予定です。

◆ おねがい ◆

役場では、住民の生の声をきくために声のポスト、町政教室などを開き、利用を呼びかけています。

本町は、他の町村に比べ、公民館・老人憩の家などの公共施設、道路・河川などの整備も着実に進み、今後の発展が益々期待されます。

役場機構

町長 磯部 光雄
助役 伊沢 利雄

市街地整備の推進役

幸田深溝

土地区画整理事業

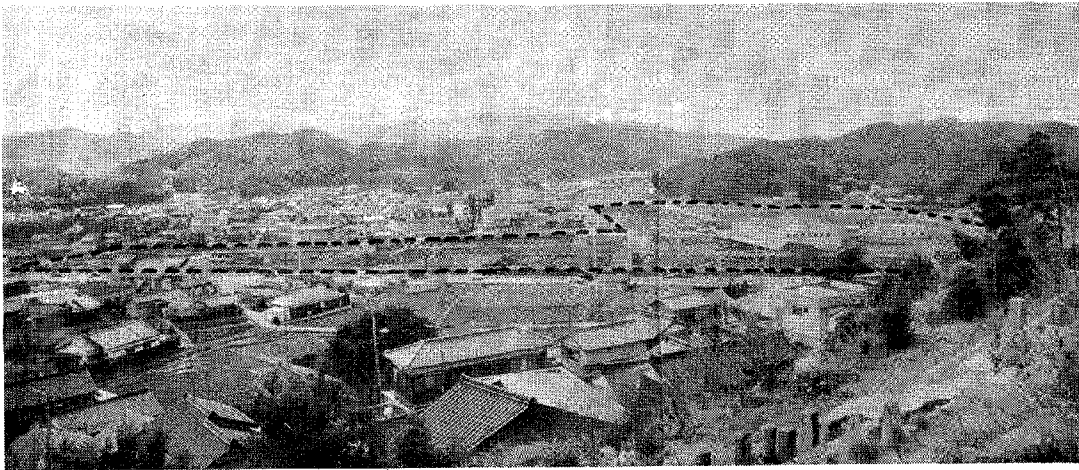

市街地整備のモデル事業として、昭和五十一年より進められていた深溝・沢渡地内の区画整理事業も順調に工事が進み、現在、全体の約五〇%の工事を終え、昭和五十四年度には、造成済の保留地の分譲をする運びとなりました。

同工事は、現在が最もピークで、これからは整然と整理された土地に変貌しようとしており、工事が終了する昭和五十五年度には、区画された優良な宅地が誕生します。

幸田町内においては、まだまだ土地区画整理事業の施行の必要な区域がたくさんありますが、この深溝区画整理事業の完成が今後の推進役となってくれるものと思います。

大事に使おう



水道事業の使命

人間が生活するのに欠くことのできない飲料水が、皆さんの家庭に届くまでの道順は別図の通りですが、水道事業は、その大切な水を安全にかつ安定して皆さんに供給することを使命としますが、その為には、管理や改良・修繕などの仕事をはじめ地震などに対する災害対策、また需給のバランスを保ち、安定的に供給する為の需給対策を講じていかなければなりません。

水道料金……

水道料金とは、水道施設の使用料と水質を保全する、水を安定的に供給するための管理、サービスの代価で、税金とか水などの物の代金ではありません。

水道事業経営

水道事業経営のすべては、水道料金により賄われ、使用量が增加すれば、当然、給水原価も低価になります。水道事業については、役場水道課へお問い合わせください。

水が家庭に届くまで

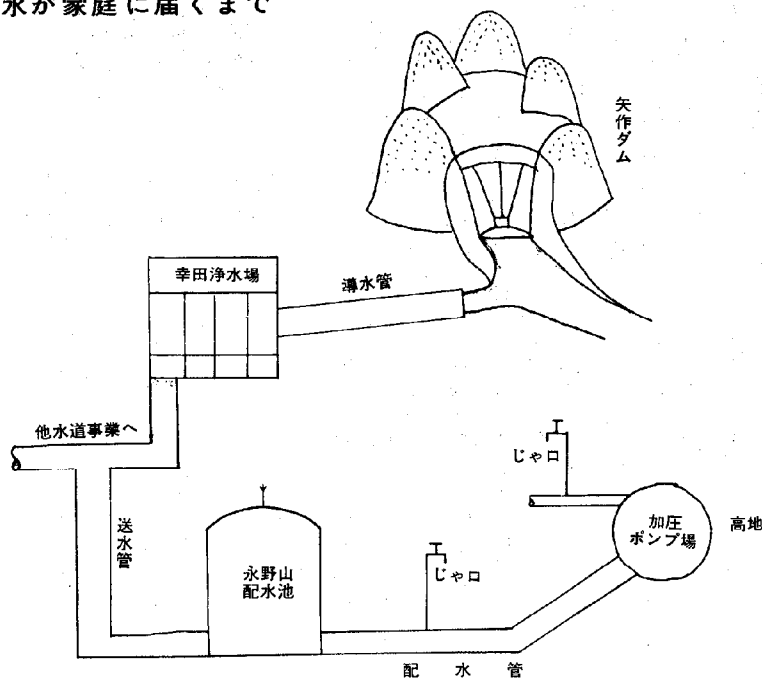

施行予定図

- 53年度
- 54年度
- - - 55年度以降

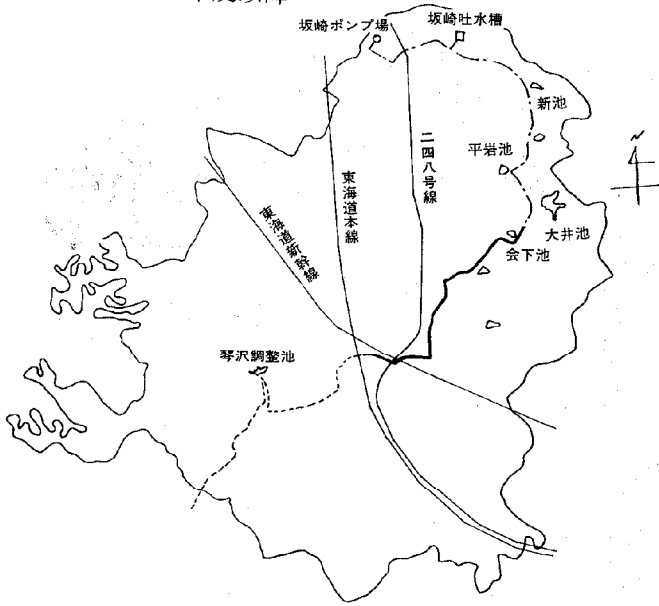

公共工事執行状況

| 工事名(場所) | 工事概要 | 工事費(万円) | 請負業者 | (工期) |
|------------------------------|---------------------------------|---------|--------|------|
| (土木課執行) | | | | |
| 道路改良工事 町道幸田逆川線 | L=100m W=6.5m | 480 | 植村組 | %~% |
| 道路改良工事 町道福岡電谷線 | L=248.0m W=6.5m | 580 | 兵藤組 | %~% |
| 側溝新設工事 新道熊谷線 | L=211.6m VR-246-300 | 135 | 石原組 | %~% |
| 道路改良工事 町道青塚西ヶ崎線 | L=95.0m W=3.25m | 150 | 錦工務店 | %~% |
| 都市下水路築造工事 前田下水路第2幹線 | 水路工ℓ=3.95m 2.20 現場打 2.00×1.6 | 225 | 長坂建設興業 | %~% |
| 側溝新設工事 町道声谷3号線 | 舗装復旧A=69.5㎡ 側溝工ℓ=99.0m | 100 | 錦工務店 | %~% |
| 橋梁改築工事 町道下田矢崎線「矢崎橋」 | L=27.2m 橋梁工ℓ=10.10m W=6.0m | 1250 | 梶川組 | %~% |
| 通学路標示板設置工事 町道荻山ノ郷線 他 15 | 標示板28基 | 50 | 山本建設 | %~% |
| 法面緑化工事 坂崎緑地 | 和種混播 種子吹付工A=1604㎡ | 65 | 林建設 | %~% |
| 道路改良工事 海谷2号線 | L=137.30m 側溝工ℓ=153.85m | 290 | 村越建設 | %~% |
| 舗装新設工事(北部) 町道馬場神宮司線他 6 | L=7198.0m A=1851㎡ | 220 | 日本舗道 | %~% |
| 舗装新設工事(南部) 町道南野2号線他 7 | L=853.0m A=2011.17㎡ | 320 | 渡辺組 | %~% |
| 排水路整備第一次工事 松山排水路 | 流末吐出口 | 145 | 石原組 | %~% |
| (産業課執行) | | | | |
| 林道改良工事 戸谷2号線 | L=5.2m W=3.6m 橋梁工 | 123 | 山本建設 | %~% |
| 林道改良工事 鷺ヶ峯線 | L=5.0m W=4.0m 側溝工 | 25 | 錦工務店 | %~% |
| 林道改良工事 遠望嶺1号 | L=18.5m W=5.5m ガードレール工 | 12 | 山本建設 | %~% |
| 林道改良工事 遠望嶺2号 | L=5.0m W=4.0m 側溝工 | 37 | 長谷工務店 | %~% |
| 林道自衛隊委託附帯工事 林道遠望嶺鷺ヶ峯ヶ入中口線 | 排水施設6ヶ所 | 210 | 長谷工務店 | %~% |
| (水道課執行) | | | | |
| φ50%布設工事 | L=101m VPφ50%布設工 | 56 | 山本設備 | %~% |
| (住民課執行) | | | | |
| 鷺田保育所造成工事 | L=101.5m コンクリートブロック工 | 510 | 寺井土木 | %~% |

急テンポに進む 矢作用水工事

昨年計画変更にご協力いただいた矢作用水は今年度からは南部幹線に予算が集中します。今までは北部幹線(藤岡町・豊田市八〇〇ヘクター)と明治幹線(安城市を中心とした明治用水地域八〇〇ヘクター)が

中心でしたが、工事も完了ま近くなり、五十四年度から南部幹線の工事が始まります。坂崎のポンプ場(浄水の西隣)から京ヶ峰・長嶺のパイロットを経て大草の会下池まで七か年かけて進んできましたが、今年度は会下池から芦谷の東海道線手前まで一挙に五キロメートル進み、また桐山に計画されていた琴沢調整池も今年度から二年で施行されます。

用水利用や維持管理等多くの問題をもつ矢作用水ですが、急テンポに工事の方は進む予定で、今後関係する方々のご協力を強くお願いいたします。



▲整備された林道(遠望峰線)

林道改良終る

陸上自衛隊第三二施設中隊幸田作業隊の手により二月十五日から着手しました林道改良工事も、関係者各位のご協力により、三月二〇日に完成し三月二十二日に工事の受渡を終えました。完成した林道は幅も広く、作業道・観光道としての幅広い用途に供されるものです。

ふるさとまつりにぎわう

「自分たちのふるさととは自分たちの手で創りあげるのだ」
をスローガンに3月25日(日)に幸田ふるさとまつりがにぎやかに開催されました。

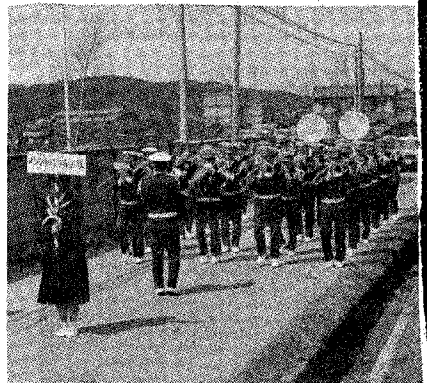
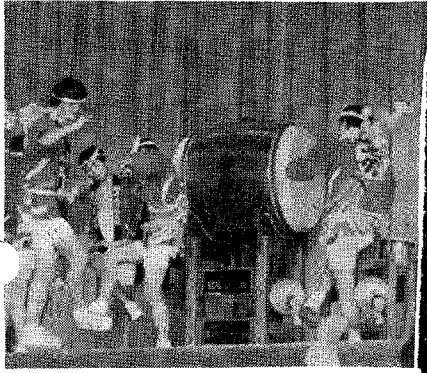

春にふらふら

カメラレポート

深溝児童館完成

建物構造 鉄筋コンクリート
2階建
面積 291.60㎡
総事業費 33,894,000円

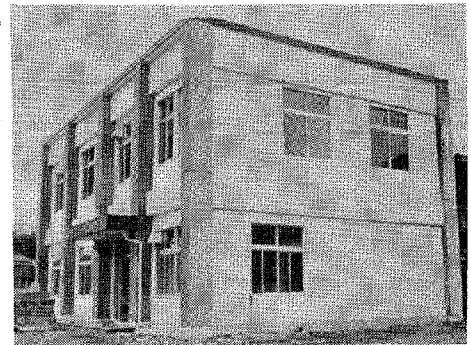

幸田の野鳥

ジョウビタキ (冬鳥)



春先になるといろいろな小鳥 地などの日当りのよい所に集つが、庭先に餌を求めてやってきて、ナンテンの実などをついばますが、その中でも昔から親しみ、「ヒツ、ヒツ、カタ、カタ」まれている美しい小鳥がジョウビタキです。
また、毎日回遊するコースがすずめくらいのもので、頭決つているため縄張り意識のた部が白灰色(雄)で、顔と背が黒いへん強い鳥で、自分の姿が窓く、腹部が赤褐色の見事な野鳥ガラスに映っているのを見て、突っかかることもあります。

雄に比べ雌はあまり目立たず、昔からあだ名を多くつけられ雄雌共に背に白い紋が二つあって前述の「モンツキ」の他、定て、飛ぶ時に目立つので「モンツキ」の愛称で親しまれているところから「グルマドリ」、鳴きころから「ヒツカチ」、動作から「シリフリ」など愛されている野鳥です。

一〇月ごろ、朝鮮や大陸方面から日本に渡ってきて冬を過しますが、先に紹介したルリビタキよりも里付近に多く、庭や空

幸田野鳥友の会



- * 災害に備え地域防災体制をつくろう
- * 町民総スポーツ運動を展開しよう
- * みんなの自覚で交通事故をなくそう
- * 家庭のふれあいで健全な子供を育てよう
- * ゴミを少なくし美しい町づくりをしよう

昭和54年度 町政モニター

- 安藤 富雄 (長嶺)
- 山本 満也 (久保田)
- 柴田 幸子 (坂崎)
- 都築 二郎 (大草)
- 谷川 助一 (高力)
- 松本 芳枝 (鷺田)
- 志賀 悟 (新田)
- 小野寿江光 (岩堀)
- 清水 正幸 (岩堀)
- 杉田 元 (横落)
- 鈴木 正一 (幸田)
- 松岡いつ子 (芦谷)
- 山田 兵吉 (芦谷)

損害評価委員

農業共済の損害評価の中心として働いていただく評価委員が決り、昭和五十四年度から三年の任期で活躍していただきます。

- 平野 末夫 (高力)
- 稲吉 登 (逆川)
- 平岩 仁 (須美)
- 平岩 良一 (芦谷)
- 鳥居 實 (六栗)
- 安藤 政夫 (長嶺)
- 本多 律二 (新田)
- 鈴木 馨 (鷺田)

松くい虫薬剤空中散布計画(案)

| 散布計画 | 昭和54年~56年度 |
|-------|--|
| 散布日 | 第1回 S54.5.21~5.23 第2回 S54.6.11~6.13 |
| 散布時間 | 日の出から3~4時間 |
| 散布区域 | 坂崎、久保田・大草・長嶺・荻・芦谷・深溝などの松林 |
| 散布面積 | 500 ha |
| 散布農薬量 | NAC (40%水和剤) 第1回 5ℓ/ha 第2回 7ℓ/ha |
| 気象条件 | 気象の安定した時間に散布 ただし風、降雨直後は散布しない |

この計画(案)で地元説明会を開催し、みなさんから意見・要望をお聞きしておりますので、お付きの点がありましたら役場産業課へ連絡ください。

計画(案)が決定次第ちらしなどによりお知らせします。

- 草次 まや (荻)
- 小島 若子 (里)
- 高島 愼 (里)
- 山本 さわ (市場)
- 日高 和子 (市場)
- 桐戸 妙子 (市場)
- 福沢 良行 (海谷)
- 石田 康子 (海谷)
- 稲吉 光子 (逆川)
- 長谷 明子 (桐山)
- 稲吉 邦夫 (上六栗)
- 近藤 博見 (六栗)
- 牧野 廉 (野場)
- 平岩 紘 (須美)
- 加藤 幸一 (須美)
- 山本 一 (永野)
- 長田 義弘 (三菱)

水田利用再編対策(転作)

地区配分決定

「ご協力を」

昭和五十三年度を初年度として十か年計画ですすめられていくこの政策は、五十三年度結果として全国で目標の十一パーセント、愛知県で十三パーセントそして本町では四パーセントをそれぞれ上回る実績を上げることができました。

本年も昨年に続いてこの事業を実施することとなり、町では

推進にあたり生産組合長さんら地元代表者のご意見を伺い最終的には、去る三月三日、中央公民館において開催された米生産調整協議会を経て各地区別転作目標面積および米穀の事前売渡限度数量の決定をいたしました。農業、とりわけ米の需給をめぐる最近の情勢はいろいろ難問を抱えその前途は大変厳しい道程となっておりますが、どうか農家のみなさまにおかれてはこの現状を理解し又農業の将来を考えていただき、一層のご協力とご理解をお願いします。

米生産調整協議会とは

- 一、目的 一 米の生産調整に
関することを円滑適
正に推進するため協
議決定する
- 二、構成員 一 町、農協、議
会(代表) 区長会、
生産組合長会、農業
委員会、営農団体(代
表)ら八十六名

消防署から

有線 3119

可搬積載車2台配属

本町に隣接する蒲郡石油コンビナートの防災に
対処する消防力強化のため53年度石油貯蔵施設立
地対策事業として幸田町消防署にこのほど通産省
から可搬積載車2台が配属されました。



教育委員会から

有線 2028

資料館に排水ポンプ展示

明治19年に約50haの菱池沼が開墾され、その地
区内の湛水防除のために設置された蒸気機関付の
排水ポンプが昨年末まで使用され、現役を引退し、
永久に保存しようと郷土資料館に展示しました。

深溝小学校8ミリ映画入賞

自分たちの社会科の学習で利用しようと深溝小
学校の視聴覚部の先生たちが制作した「私の町の
かきづくり」という8ミリ映画が、県の自作視聴
覚コンクールで見事に入賞しました。

この映画は、幸田特産の筆柿に焦点を集め、そ
の特性、有利性を紹介しているものです。

婦人会だより

去る3月23日に昭和53年度幸田町婦人会総会が
中央公民館で開かれました。

婦人を取りまく社会情勢は一段と厳しいものが
あり、こうした情勢の中において、家庭生活をよ
り充実するとともに社会の連体意識を深めつつ、
地域活動を通じて自らの教養向上に努力しまし
よう。

保健課から

有線 3463

お宅の井戸水は大丈夫？

飲料水などに自家用の井戸水などを使用されて
いる方は、一度井戸水が安全かどうか確かめま
しょう。

水質検査を希望される方は、申し込みください。

締切日 4月20日
検査日 6月を予定(後日通知)
料金 2,800円

小児マヒ生ワクチン投与

対象者

・53年1月1日～12月31日までの出生者

注意事項

・病气、特にゲリなどで、医師の治療を受けて
いる場合は、よく主治医と相談してください。

場所 母子健康センター

日程

| 月 日 | 時 間 |
|----------|-----------------|
| 5月25日(金) | 午後1.30～2.30まで |
| 29日(火) | 午後2.00～3.00まで |
| 31日(木) | 午前10.00～11.00まで |
| | 午後2.00～3.00まで |

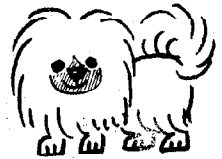

犬の登録と注射

1. 料 金 登録料 300円(年1回)
注射料 1,000円(年2回)
済証票(プレート) 150円
合 計 1,450円

2. 受ける犬
生後91日(3か月)以上の犬全部

日程表

| 月日 | 曜日 | 会 場 | 時 間 |
|-------|-----|--------------|-------------|
| 4月11日 | (木) | 坂崎公民館 | 午後1.15～1.45 |
| | | 久保田コミュニティホーム | 2.00～2.15 |
| | | 長嶺コミュニティホーム | 2.30～2.45 |
| | | 高力老人憩の家 | 3.00～3.30 |
| 13日 | (金) | 農協大草支所 | 午後1.15～2.00 |
| | | 鷺田公民館 | 2.15～2.45 |
| | | 岩堀老人憩の家 | 3.00～3.30 |
| 16日 | (月) | 荻公民館 | 午後1.15～1.30 |
| | | 横落児童館 | 1.45～2.00 |
| | | 芦谷公民館 | 2.15～3.00 |
| | | 幸田児童館 | 3.15～3.30 |
| 18日 | (水) | 逆川出荷所 | 午後1.15～1.30 |
| | | 上六栗老人憩の家 | 1.45～2.15 |
| | | 桐山集荷所 | 2.30～2.45 |
| | | 六栗公民館 | 3.00～3.30 |
| 20日 | (金) | 里長満寺門前 | 午後1.15～1.30 |
| | | 里山協集会所 | 1.45～2.00 |
| | | 市場老人憩の家 | 2.15～2.45 |
| | | 海谷公民館 | 3.00～3.30 |
| 23日 | (月) | 須美公民館 | 午後1.15～1.30 |
| | | 永野北部公民館 | 1.45～2.00 |
| | | 野場老人憩の家 | 2.15～3.00 |
| | | 幸田町役場裏庭 | 3.15～3.45 |

不用犬引取り

4月19日(木) 午前11時30分までに役場裏庭へ
5月4日(木) 持参ください。

お
知
ら
せ
役
場
電
二
一
一
一

総務課から

有線 2026

春の防犯 4/1～4/30

春の訪れと共に行楽やレジャーなど家を留守にすることが多くなり、空巣狙いやドロボウにはいられやすくなることがあります。

未然に防ぐため次のような点に注意してください。

- ① ちょっとの留守でも必ず戸締りを
 - ② 防犯ベルの設置（ドロボウは音と光に弱い）
 - ③ 隣近所との連絡をよくする
 - ④ 現金や貴重品の保管に工夫をする
 - ⑤ 留守であることがわからない工夫をする
- もしわからないような点がありましたらお近くの駐在所や派出所へご相談ください。

早ければ早いほど 110番



交通事故無料相談

- ・とき 常設
- ・ところ 西三河事務所（県民サービスセンター） ☎（岡崎）23-1221

交通事故巡回相談

- ・とき 毎月第3水曜日 午前9時～正午
- ・ところ 中央公民館第6会議室

行政相談

- ・とき 4月18日(水) 午前9時～正午
- ・ところ 中央公民館第5会議室
- ・相談員 横井一夫

自衛官募集中（2等陸海空士）

資格 18歳以上25歳未満の日本国籍を有する男子

詳細は、総務課又は愛知地方連絡部岡崎出張所 ☎ <0564> 21-7303まで

住民課から

有線 2457
2015(受付)

法律相談（無料）

- ・とき 4月18日(水) 午前9時～正午
 - ・ところ 中央公民館 第6会議室
 - ・相談員 弁護士 村越 健
- （受付は午前11時まで、予約は住民課戸籍係まで）

幸田町戦没者史発刊

本史の編集については、みなさまの多大なご協力をいただき、発刊の運びとなりました。

領付申込はすでに行いましたが、まだ、ご希望の方がいましたら、至急申込みください。

- 1. 体裁 A5判約750頁
上質布貼
- 2. 領布価格 6,000円
（遺家族については1冊に限り1,000円）
- 3. 領布 昭和54年4月末日（予定）

心配ごと相談

- ・とき 毎週水曜日午前9時～正午
 - ・ところ 中央公民館第5会議室
- ※ 相談日は、電話による相談もできます。
☎2-1111 内40

- ・相談員
- 4月4日 唐沢重光・藤江芳恵
- 4月11日 上杉うた子・糟谷静子・永井まさ
- 4月18日 清水繁雄・磯部きよ
- 4月25日 大須賀武一・千賀千代子・藤井裕慶

住民異動はお済みですか!!

進学、就職、婚姻などの関係で転入・転出の最も多い時期です。

住民票への記載などは、みなさんの権利・義務に重要な関係がありますので、異動を生じた時は14日以内に必ず届出をしてください。

産業課から

有線 2328
6571

緑化木の無料配布

5月の全国植樹祭を記念し、緑化木の無料配布を先着順により行います。

- とき 4月21日(土)
- ところ 幸田町役場
- 種類 キンモクセイ（95本）

「緑の羽根」募金に協力を

4月1日から5月31日までの春の緑化期間にあたり、緑に親んでもらうために「緑の羽根」の募金を行っています。

佐野さん（須美）所有の ハンブシャーに金賞

3月4日～6日に行われた第2回県豚共進会において、須美の佐野務さんが出品されたハンブシャー（町優良品種導入事業によい導入の豚）が見事金賞を受賞しました。

お知らせ役場 ☎ 二一〇一

当直医

診療時間 (午前9時~12時) 下記の外隣接市当直医
午後2時~6時 市民病院へ

| 4月8日 | | |
|---------|-------|--------------|
| 内科又は小児科 | 共立病院 | 羽根 51-1427 |
| 外科 | 共立病院 | 羽根 51-1427 |
| 産婦人科 | 内田病院 | 康生南 21-5171 |
| 皮泌科 | 松下医院 | 明大寺 51-5094 |
| 耳鼻咽喉科 | 松下医院 | 明大寺 51-5094 |
| 眼科 | 伊藤医院 | 亀井 21-3313 |
| 4月15日 | | |
| 内科又は小児科 | 小坂医院 | 久後崎 51-3353 |
| 外科 | 細井医院 | 福岡 51-1325 |
| 産婦人科 | 柿沼医院 | 康生南 21-5357 |
| 皮泌科 | 橋本医院 | 康生南 22-3497 |
| 耳鼻咽喉科 | 渋谷医院 | 鴨田 23-0169 |
| 眼科 | 岡田医院 | 八幡 21-0134 |
| 4月22日 | | |
| 内科又は小児科 | 林医院 | 明大寺 51-1875 |
| 外科 | 佐野医院 | 幸田 2-5411 |
| 産婦人科 | 村川医院 | 十王 21-4511 |
| 皮泌科 | みしま医院 | 康生南 21-1648 |
| 耳鼻咽喉科 | 黒田医院 | 羽根 52-0453 |
| 眼科 | 小玉医院 | 羽根 51-1279 |
| 4月29日 | | |
| 内科又は小児科 | 船川医院 | 明大寺 51-1897 |
| 外科 | 岡崎南病院 | 羽根 51-5434 |
| 産婦人科 | 大原医院 | 十王 21-1585 |
| 皮泌科 | 嶋田医院 | レオ7階 24-6555 |
| 耳鼻咽喉科 | 康生病院 | 康生南 21-1340 |
| 眼科 | 佐野医院 | 伝馬 21-4909 |
| 4月30日 | | |
| 内科又は小児科 | 中尾医院 | 柱 51-0018 |
| 外科 | 美合病院 | 美合 51-2521 |
| 産婦人科 | 山中医院 | 伝馬 21-8014 |
| 皮泌科 | 美合病院 | 美合 51-2521 |
| 耳鼻咽喉科 | 島田病院 | 伝馬 21-3387 |
| 眼科 | 杉浦医院 | 康生東 21-4880 |

母子健康センター行事

| 月日 | 曜日 | 行事 | 時間 | 備考 |
|------|----|-------------------|---------------------|-------------------------|
| 4月4日 | 水 | 3か月児検診 (離乳食講習) | 午前9.30~ 10.30受付 | 53.12.26~ 54.1.10出生者 |
| 11日 | 水 | 妊婦検診 | 午後1.30~ 3.00受付 | 妊婦 |
| 13日 | 金 | 1歳6か月児検診 | 午前9.30~ 11.00受付 | 52.9.10~ 52.10.13出生者 |
| | | 3歳児検診 | 午後1.00~ 2.00受付 | 51.3.10~ 51.4.13出生者 |
| 18日 | 水 | 予約児検診 | 午前9.30~ 11.00受付 | |
| | | 8か月児検診 | 午後1.00~ 2.00受付 | 53.7.23~ 53.8.13出生者 |
| 25日 | 水 | 一般児相談 | 午前10.00~ 11.00受付 | |
| | | 妊婦検診 | 午後1.30~ 3.00受付 | 妊婦 |
| 5月2日 | 水 | 3か月検診 (離乳食講習) | 午前9.30~ 10.30受付 | 54.1.11~ 54.2.2出生者 |

乳幼児検診・妊婦検診には必ず母子健康手帳を持参ください。

前田 清水 近藤 藤原 志賀 村田 唐澤 壁谷 稲吉 川又 田境
 絵美 紀亮 洋介 嘉洋 真嗣 友美 智子 光彦 知晃 邦恵 律子 範子
 道宏 勝彦 正二 幸次 久則 芳一 俊彦 昌治 徳幸 辰明 行孝
 里大 野大 横新 芦岩 大荻 芦須 区
 草場 草落 田谷 堀草 谷美
 内海 亀山 梅村 八木 渡邊 石炭 安藤 志賀 鈴木 諏訪 山田 齊藤 永井 金毛 白井 梶原 木村 三浦
 義士 伸子 広美 仁子 穂子 知也 哲也 拓敏 敏志 孝子 淳一 栄治 貴章 利洋 敬子 大輔 修一 律子
 計勤 保秀 武和 国直 悟耕 悟俊 利晴 晴美 誠一 清一 藤義 三津雄
 五雄 樹広 美利 治治 治治 治晴 夫美 一義 一義 雄
 鷺田 鷺田 横落 岩堀 高力 芦谷 芦谷 岩堀 鷺田 鷺田 鷺田 里野 市場 鷺田 鷺田 大幸
 平石 門越 左長 杉清 鶴山 浅杉 三井 志賀 死亡者
 松井 田山 右谷 浦水 田下 岡浦 浦上 賀負 いた
 き貞 義か 小一 信一 庄助 ふか 軍九 市源 一い
 み良 照い サ一 一助 か九 蔵一 いと
 68 81 36 90 79 85 69 93 65 74 52 70 89 55 96 年
 才才 才才 才才 才才 才才 才才 才才 才才 才才 才才 才才 才才 才才 才才 才才 令
 悟郁 素政 光誠 茂 藤 守守 久園 泉双 庸主
 高力 高力 里六 野桐 大 幸大 幸大 坂坂 岩六
 力力 栗栗 場場 山山 草草 田田 田田 崎崎 崎崎 堀堀 栗栗 区

二月一日(二十八日届出(順不同))
 おめでとうございませす。(30名)

 出生児

おくやみ申し上げます。(15名)