

広報

たこ

NO.296

”78 2

発行・幸田町役場 愛知県額田郡幸田町大字菱池字黒方11番地
編集・企画課 ☎2-1111 ④2456 印刷・角間印刷

人口動態 (昭和53年1月1日)

総人口	24,332人
内 男	11,922人
内 女	12,410人
世帯数	6,224戸

(12月中の移動)	
出生	38人
死亡	8人
転入	116人
転出	80人
	男 22人
	女 16人
	男 5人
	女 3人
	男 59人
	女 57人
	男 34人
	女 46人

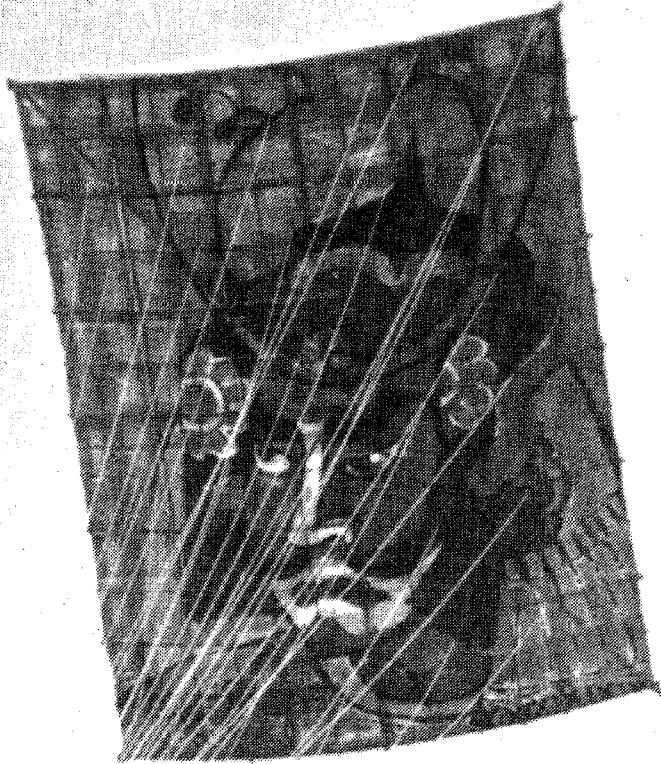

(第2回 新春たこあげ大会、参加作品 武者だこ)

たこの歴史

たこという呼び名は関東で、地方によって、はた、いかのぼり、とも言い、紙だこ、紙鳶、紙しろしなどの別名があった。

漢の高祖の時代に韓信がたこをあげて敵城を偵察したのが起源と伝えられ、和名抄によるとわが国でも平安時代には存在したようである。

一般に普及したのが江戸時代で、とんび、やっこ、おうぎ、ふくすけ、むかてだこと種類も多かったが、最も使用されたのは角だこであった。

教育の振興、向上、発展は 学校施設、環境にあり

教育施設の 充実を推進しよう

充実を推進しよう

教育は国の基なり、子供は国の宝なりといわれるほど、国家、社会の発展に心豊かにして、たくましい人間づくりが重要なことはいまでもありません。

社会事情の変化と発展により、本町においては年々一〇〇〜一二〇戸以上の世帯の増加と、五〇〇〜六〇〇人の人口の増加が過去から現在、また将来に託されつつあり、このような状況下に現在、小・中学校の児童、生徒は年々増加の傾向を程し、既に小学校では、昭和五十三年の新学期に六学級の増加が見込まれ、昭和五十四年には国（文部省）の児童急増市町村としての指定がされることになり、現有小学校施設では教室不足を生じ、適正かつ正常な環境における学校教育が不可能な状況になりつつありますので、早急に新設校の建設が余義無くされています。昨年の十二月議会において新設校建設用地取得の議案が可決され、その明るい見通しが確保されました。これも一重に町民各位、各方面のご理解によるものであります。今後は昭和五十四年を目指して新設校建設の準備がなされ、将来の郷土発展をなう児童に対する義務教育の健全な発展が期待され

ます。町民各位の一層のご支援と協力をなくしては、実現不可能であります。

このような状況に鑑み、中学校における教育環境も今後、年々マンモス化の傾向を程し、緩和の対策としては、新設中学校建設の基本計画を推進しなければならぬことは、各位の推察するところであり、現代教育の振興と向上、発展は、まず学校施設と環境にあり、そこから生まれる諸条件において進展する角度が定まり、将来に大きな影響をもたらすものと思われ

ます。人が社会を作り、社会が人間に影響を与え、といわれるように、社会教育施設の充実もまた、重要な課題であります。

現今、文化、文明の発達と発展に伴う体力の減退は極めて大きいものがあり、これが国民総スポーツの振興がとええられる所以であり、スポーツを通じ健全な身体に健全な心を養い、広いコミュニケーションづくりを推進し、明るく笑いと愉しさをあふれる町づくりを念願し、将来に向って限りなき町の発展に町民総力で石を一つ一つ積み上げ

児童生徒数年度別推計調書

(昭和52年~60年)
児童生徒数 52.9.1 現在

年次	各学校	坂崎小学校	幸田小学校	荻谷小学校	深溝小学校	豊坂小学校	計	幸田中学校
52年児童生徒数(学級数)		224 普 7	712 普 18 特 1	494 普 12 特 1	364 普 11 特 1	495 普 14 特 1	2,289 普 62 特 4	1,023 普 24 特 2
53年	()	231 普 8	769 普 19 特 1	491 普 13 特 1	391 普 12 特 1	527 普 15 特 1	2,418 普 67 特 4	1,042 普 24 特 2
54年	()	260 普 9	833 普 20 特 1	516 普 14 特 1	432 普 12 特 1	560 普 16 特 1	2,610 普 71 特 4	1,007 普 23 特 2
55年	()	260 普 9	872 普 21 特 1	529 普 15 特 1	451 普 12 特 1	584 普 17 特 1	2,705 普 74 特 4	1,033 普 24 特 2
56年	()	257 普 8	971 普 23 特 1	540 普 16 特 1	463 普 12 特 1	590 普 18 特 1	2,830 普 77 特 4	1,095 普 26 特 2
57年	()	259 普 8	1,053 普 25 特 1	555 普 17 特 1	460 普 12 特 1	571 普 17 特 1	2,907 普 79 特 4	1,216 普 29 特 2
58年	()	266 普 8	1,138 普 27 特 1	558 普 17 特 1	471 普 12 特 1	568 普 16 特 1	3,010 普 80 特 4	1,256 普 30 特 2
59年	()	261 普 7	1,123 普 28 特 1	576 普 18 特 1	484 普 12 特 1	553 普 16 特 1	2,997 普 81 特 4	1,317 普 31 特 2
60年	()	249 普 7	1,273 普 30 特 1	583 普 18 特 1	483 普 12 特 1	555 普 16 特 1	3,143 普 83 特 4	1,380 普 32 特 2
保有教室	普通	12	21	12	15	19	79	32
	特別	6	6	6	6	6	30	11

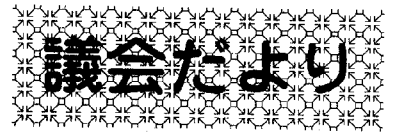

一般質問

昭和五十二年第四回定例会におい
て行われた一般質問の要点は次のと
おりです。

答 電算化により厚い用紙で折り
たたまない方法を採用しており
ますが、近いうちに検討がした
い。

問 教育行政について

(1) 教育施設建設計画についての
基本姿勢は

答 小学校については、昭和六十年
には二十学級以上の不足が推定
される。現在の小学校予定地
は十二学級以上は望めないの
で、昭和六十年度を考え、十八学級
位のものを選定し、確保したい。
中学校については、昭和五十
六年までに九学級編成の学校が
できるよう用地をとりまとめたい。

問 総合計画の観点から小中学校
の短期、長期計画はどう考
えておられるか。

答 総合計画の条項は既にそぐわ
ない点があるので、新しい観
点から時代に即した方向にむけた
い。

(2) 総合計画の観点から小中学校
の短期、長期計画はどう考
えておられるか。

答 総合計画の条項は既にそぐわ
ない点があるので、新しい観
点から時代に即した方向にむけた
い。

(3) 出たところ勝負の地元まかせの
建設姿勢を改めることにつ
いて

答 総合計画に教育施設整備計画
はあります。教育委員会の責任
において

一、学区の編成は話し合いをし
て解決する。

二、建物をつつただけでなく、
学校教育、社会教育を通して
村づくり、町づくりのできる
人材を育てたい。

三、人件費節減のための合理化を
進めた結果と今後の考え方に

問 町営グラウンドの夜間照明と有
料化について

答 来年度に三千九十万円で駐車
場整備、ネットの改造、夜間照
明等設置したい。

問 町営グラウンドの夜間照明と有
料化について

答 来年度に三千九十万円で駐車
場整備、ネットの改造、夜間照
明等設置したい。

問 町営グラウンドの夜間照明と有
料化について

答 来年度に三千九十万円で駐車
場整備、ネットの改造、夜間照
明等設置したい。

答 本人の自覚を促すため研修を
始めております。そしてそれを
だんだん強化し、その専門分野
についての考え方を研修させて
おり、自覚は高まってきたて
ます。

問 教育と小・中学校について

(1) ホタルの寄生虫と予防対策に
ついて

答 毎年一学期において寄生虫の
検査を実施しており、その結果
現在のところ異常ありません。
その面の注意は充分払ってま
いらたい。

(2) 新設小学校の関係地区から施
設整備審議会委員が出てない
が、学校問題について考慮さ
れているか。

答 施設整備審議会委員の構成で
すが、二か年の任期で条例に定
められております。

構成内容は議会議員、教育委
員、学校関係の方、PTA、学
識経験者、その他町長が定める
者で任期は五十三年三月まで
です。

問 高額医療費の貸付制度(立替
制度)の実施について

答 各方面の調査、検討もし、内
部調整を致しまして皆さん方
のご支援、ご協力を願ひ、早期発
車にふみきたい。

問 町有地の購入計画と地区のバ
ランスについて

答 保育園用地、マスタープラン
の先行投資、代替地、それらを
含めてマスタープランの幹線道
路にかかる所は暫定的にちびっ
子広場として活用しております。
多少の差はあるけれども町内
全般に渡って学区ごとではバラ
ンスがとれております。

問 町営グラウンドの夜間照明と有
料化について

答 来年度に三千九十万円で駐車
場整備、ネットの改造、夜間照
明等設置したい。

問 町営グラウンドの夜間照明と有
料化について

答 来年度に三千九十万円で駐車
場整備、ネットの改造、夜間照
明等設置したい。

問 町営グラウンドの夜間照明と有
料化について

答 来年度に三千九十万円で駐車
場整備、ネットの改造、夜間照
明等設置したい。

問 町営グラウンドの夜間照明と有
料化について

答 来年度に三千九十万円で駐車
場整備、ネットの改造、夜間照
明等設置したい。

問 教育と小・中学校について
(1) ホタルの寄生虫と予防対策に
ついて
答 毎年一学期において寄生虫の
検査を実施しており、その結果
現在のところ異常ありません。
その面の注意は充分払ってま
いらたい。
(2) 新設小学校の関係地区から施
設整備審議会委員が出てない
が、学校問題について考慮さ
れているか。
答 施設整備審議会委員の構成で
すが、二か年の任期で条例に定
められております。
構成内容は議会議員、教育委
員、学校関係の方、PTA、学
識経験者、その他町長が定める
者で任期は五十三年三月まで
です。

議会用語

意思決定機関

団体の意思を決定する機関のこと。地方公共団体では議会をい
すなわち、町村の場合については
えは、その町村の団体としての意
思、例えばある条例を制定する
かどうかは住民の代表者である議
会が決定し、町村長は単にその決
定された意思に基づいて事務を執
行するものであるから、このような
議会の働きを「団体意思の決定」と
いい、議会を「意思決定機関」又
は「議決機関」という。これに対
し、町村長(役場)を「執行機関」と
呼ぶ。

あなたの声を

昭和五十一年度

住民参加集会

住民参加集会が、一月二十六日の青年団、PTAなどを皮切りに、現在、開催されています。

この集会は、町民のみならず、町政に参加する機会をつくる広聴活動の重要な柱となるものです。

集会も今年で、四回目を迎え、これまでの経験を生かし、町と町民の一層の対話の深まりを得るために集会運営や要望処理体制の確立を課題として、取り組みを強めています。

具体的には……

- ① 前回の集会で出された意見、要望の処理状況経過を印刷物により報告し、貴重な意見、要望がどのように町政に反映されたかを見届け、さらに継続してそれらに意見を加えていくという住民参加のシステムの確立。
- ② 集会での意見、要望もかなりの数となり、併せて、内容も多種多様性、地域性を持ち、それらを総合的、計画的に処理することが必要となり、要望処理のための事業計画を他事業との調整のもとに作成し、適切な処理。
- ③ 発言の機会がなかった人や個人的な問題などのために「声のメモ」

用紙を用意。

以上のように、住民参加集会を位置づけると同時に、町民のみならず、皆さんがこの集会を大いに利用して意見、要望を発言してください。

住民参加集会日程表

開催時間 午後7時～9時
開催場所 中央公民館

開催月日	対象
2月3日	農商工業関係者
2月10日	一般町民（各種の団体に属さない人）
2月17日	老人クラブ・婦人会（午後1時30分～3時30分）

もうすぐ二年生

新入学の準備を

いよいよ四月から新学期、お子さんが元気に一年生に入学するのはまことに楽しいものです。特に初めての場合は一月ごろからそろそろランドセル売場に目が向き、そろそろわしたり、一年生には程遠い学用品を買い込んだりするものですが、あまり高級なものを小さいうちから与えるのも考えものです。し、高学年用のものを一年生が持っても使い方を知らず、本来に使う頃になると学用品に対する感激もうすれしてしまい逆効果です。やはり学年相応の品、数をそろえたいものです。

鉛筆入れはしっかりとしたものを選びたいものです。クレヨンやクレパス、画用紙などは多くの場合学校でまとめて同じ品物を使うようになり、家庭での勉強用と考えた方がよいでしょう。

学用品

いろいろな考え方はありますが、学習ノートは国語、算数、理科の三種各一冊があればじゅうぶん。一年生用のマスの大きなものを選びます。鉛筆はBか2Bのかきかた鉛筆が一ダース必要です。HBなどはもっと大きくなってからのものです。柔らかい鉛筆でシンを折りながら紙と鉛筆のふれあい自然とおぼえていきます。消しゴムはよくなくすものですが、二〜三個買って置き、なくなったらその都度一個づつ与えます。

健康診断

毎日元気で通学するために入学前にぜひ健康診断を受けたいものです。今までと違って休めばそれだけ遅れるし本人にとってもなかなかつかないことでしょう。中耳炎やむし歯などは早目に治療をしましょう。もう一つ見落としがちなのが目。最近のようにテレビを見て育った子供たちは、小さいうちから弱視になっていることが多くなりました。学校で黒板の字がよく見えないのに小さい子供なのでそれに気づかない場合が困りものです。眼科で正式な検眼を受け、健康に自信をもって通学できるようにしておきたいものです。

新入学者名簿は三月号に掲載します。



印鑑登録の切り替え手続は お済みになりましたか？

昨年八月一日から新しく印鑑の登録証明制度がスタートしました。従来の印鑑登録は三月三十一日以後廃止となりますので、現在印鑑登録されている方で、しかも引き続き登録を必要とする方は、印鑑登録の切り替えを行ってください。(すでに、登録証の交付を受けた方は、切り替えの必要はありません)

現在登録されている印鑑であっても、めくら判、ふちのかけた印

鑑、卒業記念印、三文判と称せられた大量に製造市販されている印鑑等は、登録できませんので、印鑑の変更をお願いします。

なお、四月以後でも登録は出来ません。

くわしくは、昭和五十二年七月号「広報こうた」、または住民課戸籍係へおたずねください。

☎ 二一—二一—(内線十九) 有 二〇一五

新規入札参加資格審査申請の案内

幸田町が発注する昭和五十三年度の工事または製造の請負、物件の買入れ、その他の契約に係る指名競争入札に参加する者の資格等の申請を次の方法により受け付けますので、申請してください。

申請様式 建設省または愛知県に準ずる

提出場所 幸田町役場管財課(土木庁舎内)

提出についての注意事項

- ① 経営事項審査申請書は必ず添付すること。
- ② 記載事項における記入漏れのないように提出すること
- ③ 支店、営業所等の場合は委任状を添付すること。
- ④ 登記簿謄本で個人にあつては営業を証する書面とする

受付期間 昭和五十三年二月一日から三月三十一日まで

提出方法 直接または郵送



幸田の野鳥

ムクドリ

(漂鳥)

ムクドリという野鳥は、とても群れを組むことを好む鳥で、冬になるとよく電線などに黒い固まりとなつて、しゃがれ声で「ジャァー、ジャァー」と鳴き騒いでいる姿を見かけます。

スズメなどよりずっと大きく、ツグミくらいで、尾が短くややさんぐりとして、全体に暗灰色で頬面は白っぽく、飛んでいると腰の白さがよく目立ち、くちばしと足がきれいな橙色です。

ムクドリは、いつも集団で行動し、果実などを好み、町内では、晩秋の頃、農家の庭先の熟れた柿に群らがつて、争いながらついでにむ姿が見られ、また、冬の耕地に数十羽の群をなし、舞い降りては虫を探したり、ゴルフ場の芝生の虫を食べたりします。そして、夕方には、いくつもの群をなし、ねぐらを目ざして、西の空へ飛んでいく光景が見られます。

四月に入ると町内では、ムクドリの群が見られなくなりませんが、隣接の安城や岡崎市では、四、五月頃、大きな木のほらや民家の屋根などに集団営巣する例がよく知られています。

しかし、大部分のムクドリは、北へ移動し、繁殖するようで、幸

田町では、季節によって移動し、住む場所を変える漂鳥です。そして、八月頃から果樹園などに集るようになります。

ムクドリは、昔から稲の収穫後の水田に大群で集り、稲株の中から害虫のすい虫を食べるため、益鳥として、名が知られていました。が、農業の普及により以前より虫もすくなくなり、また、開発の影響により自然のエサが減少し、ムクドリが、安城市などの果樹園を

大群で荒らし、害鳥としてたくさん殺されるようになってしまったことは皮肉なことであります。

幸田町野鳥友の会

幸田町野鳥友の会結成

友の会あるいは野鳥のことについてのおたずねは
☎ 二一—一九八八(小幡)へ

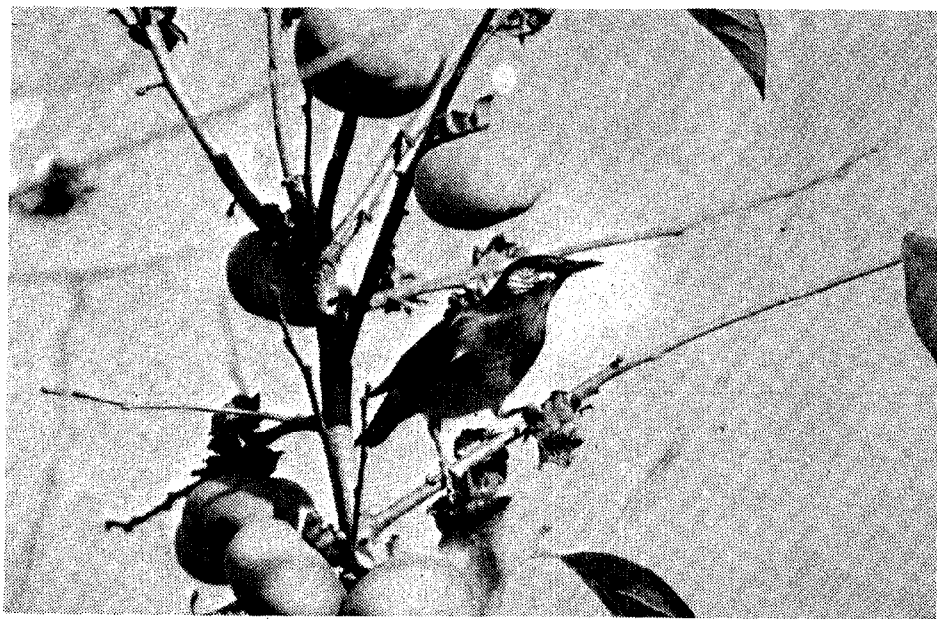

取り残した柿をついばみに来たムクドリ (坂崎にて撮影)

所得税・住民税・個人事業税の申告

申告と納税の期限 三月十五日

所得税はその年の一月一日から十二月三十一日までの一年間に得たすべての収入金額から必要経費を差し引いて所得金額を出し、この所得金額から配偶者控除、扶養控除、基礎控除など、人それぞれに応じて認められる所得控除の合計を差し引いて納める税金を計算して

翌年の二月十六日から三月十五日までに税務署に申告し納税するものです。

確定申告をしなければならぬ人

① 中小企業経営者、商店主、白

由職業者や、農家経営者で所得の合計額が所得控除の合計額を上回る場合
 ② 給与所得者
 (イ) 給与の年間収入が一千万円を超える人
 (ロ) 給与所得以外の所得(退職所得を除く)が二〇万円を超える人

申告は正しく

もれないように

(イ) 二か所以上から給与を受けている人で、年末調整をされなかった給与の収入金額と給与所得や退職所得を除いたその他の所得金額との合計額が二〇万円を超える人

今年から申告用紙が変りました この申告用紙はあなた用のものです

☆使用のしかた

◎ 申告書は提出用①、提出用②と控用の3枚となっています。

まず、図のように右はしのミシン線を切りはなし控用をとりはずし下書きをしてください。(控用は提出用の上にのせないで下書きをしてください。)

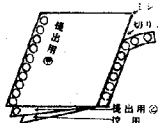

◎ 提出用①の一面を書くとときは、提出用①と提出用②を重ねたままボールペンで力を入れて書いてください。提出用②に複写されます。

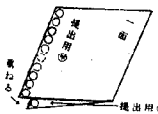

◎ 提出用①の二面を書くとときは図のようにひらいて書いてください。



◎ 赤字の金額を書くときは、金額の頭部に△印をつけて書いてください。

(例) 30万円の赤字は△ 300,000円と書きます。

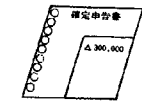

※おねがい※

- ◎ 提出用①と提出用②をきりはなさず、いっしょに提出してください。
- ◎ 書損じなどにより新しい用紙を使う場合は、申告書一面の納税者番号欄の「番号」を間違いなく転記してください。

確定申告をすれば税金の戻る人

- ① 年の途中で退職した人
- ② 五十二年中に支払った医療費が多い人
- ③ マイホームを建てたか買った人

税務相談所の開設

確定申告期間中の日曜日、土曜日の午後を除く毎日申告の受付をしております。お気軽にお出かけください。

ところ 公民館第二会議室

各所得控除額一覧表

項 目	改正前	改正後	
障害者控除	一般の障害者	200,000円	230,000円
	特別障害者	280,000	310,000
老年者	200,000	230,000	
寡婦	200,000	230,000	
勤労学生	200,000	230,000	
配偶者控除	一般の控除対象配偶者	260,000	290,000
	老人控除対象配偶者	260,000	350,000
扶養控除	一般の扶養親族	260,000	290,000
	老人扶養親族	320,000	350,000
基礎控除	260,000	290,000	

今月の納税

固定資産税 第四期分
都市計画税 第四期分

納期限 二月二十八日

[7]

健康のための 日常常識

健康を測る数値

次の数値は一般に正常なからだを示すと考えられる範囲です。むろん、人にはそれぞれ個性があり、この範囲外の数値でも正常な場合もあります。

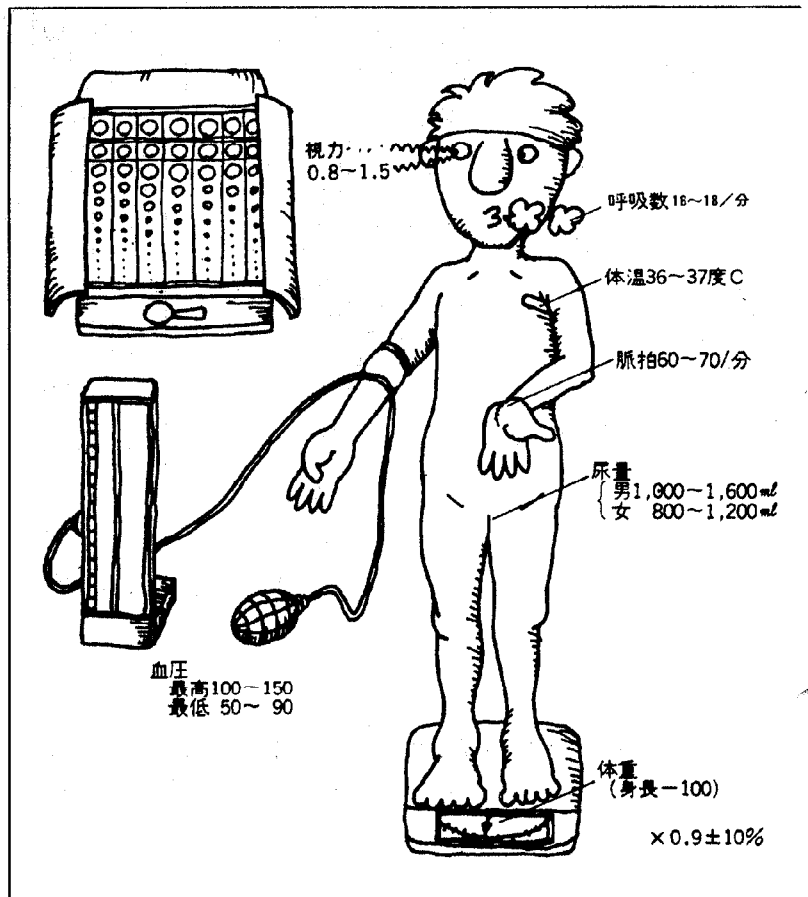

利用者 // 殺到 //

幸田町立文庫

昨年、十一月三日に開館した町立文庫は、小中学生を始めとして青年、婦人、壮年の各層、各方面の多数の方々のご利用とご意見をいただき、これにお答えすべき新書購入による充実をはかり、社会教育の振興と発展の機能を確立するよう努力いたしておりますので、皆様より一層のご愛顧をお願いします。

11月3日オープン以降の利用状況

区分	利用者		計
	男	女	
52/11月	295	184	479
52/12月	336 (118)	241 (116)	577 (234)
53/1月	160	168	328
18日現在	(76)	(103)	(179)

() 内館外閲覧者

幸田ライオンズより五万円の図書寄贈

西三河消費生活センター1日教室

月日	テーマ
2月14日(火)	食品添加物とくらし
2月28日(火)	手づくり (パン・クッキーなど)

※時間 午前9時30分～12時30分

※申込 前日までに西三河消費生活センターへ ☎<0564> 53-0999

みんなの街です。美しく

吸いがらの投げ捨てはやめましょう。



吸わない人への思いやり

大切なエチケットです。

一般児童巡回相談

とき 二月十四日 午前十時～午後三時

ところ 中央公民館第五、第六会議室

判定員 岡崎児童相談所

行政相談

とき 二月十五日(水) 午前九時～十二時

ところ 中央公民館第五会議室
相談員 横井一夫

心配ごと相談

2月1日 清水繁雄 鈴木末子

8日 大須賀武一 斉藤わかへ

藤井祐慶

15日 黒柳百合子 稲吉保千代

22日 斉藤松太郎 占部桂順

渡辺一雄

じかん 午前九時～十二時
ところ 中央公民館第五会議室

不用犬引取り

二月二日(第一木曜日)

二月十六日(第三木曜日)

三月二日(第一木曜日)

午前中に役場裏庭へご持参

ください。

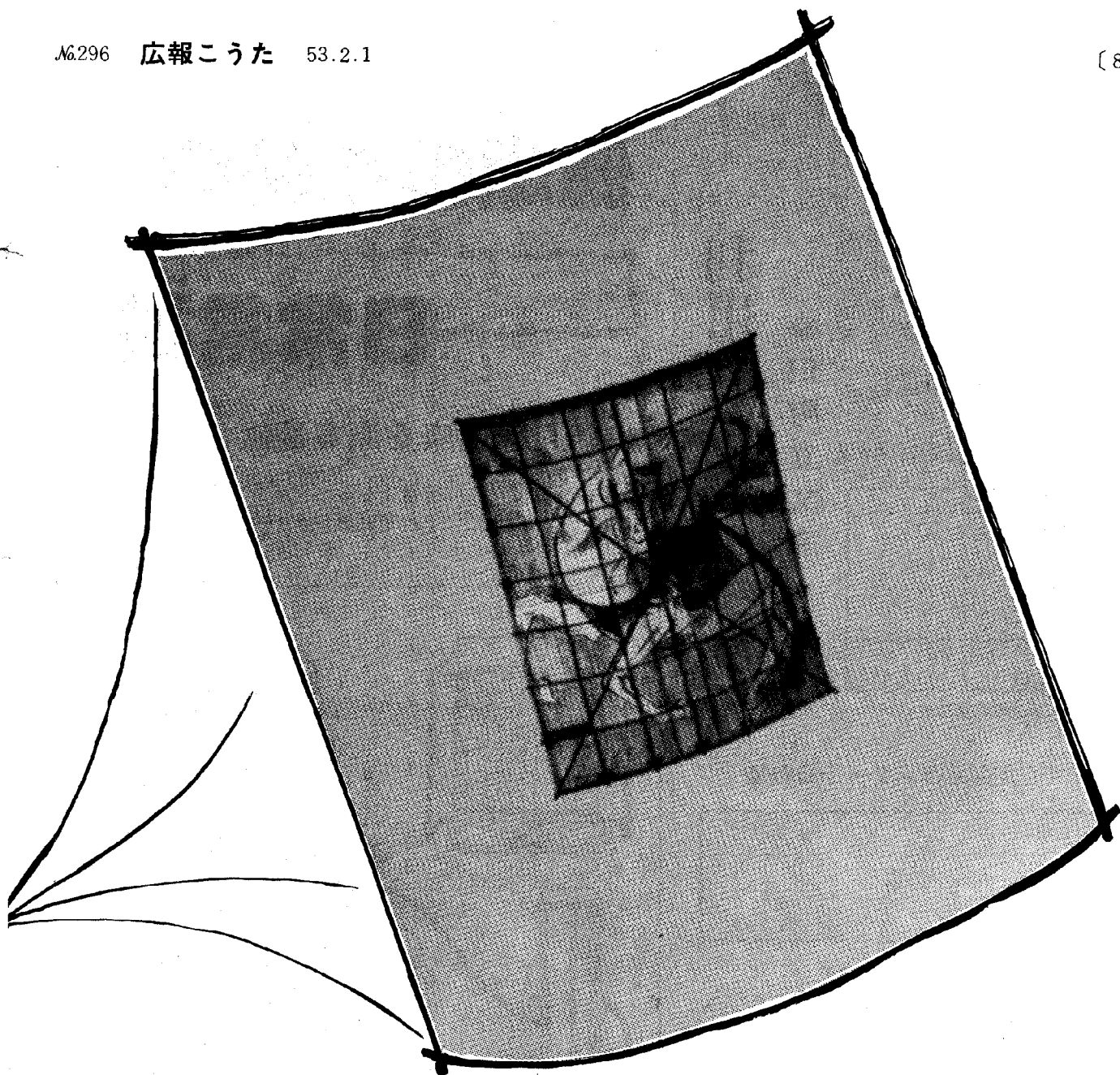

幸田町の守りは大丈夫

▼昭和53年幸田町消防出初式





▲成人式 (1月15日 中央公民館) ▶

カメラ
レポート

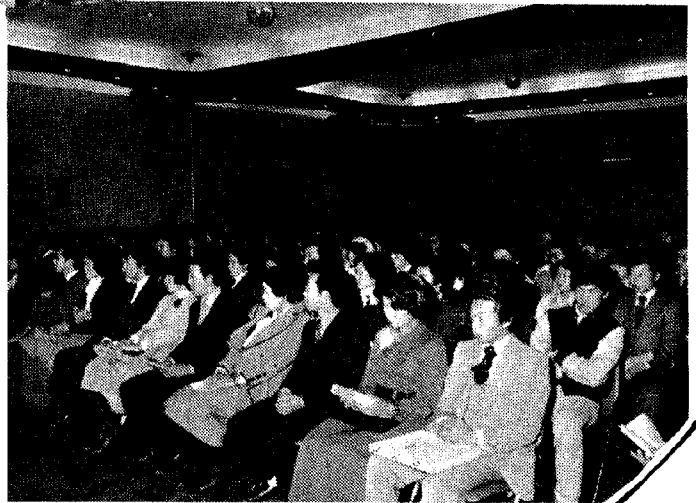

成人おめでとう

これからあなたは私たちも
大人の仲間入り、
自分自身に責任をもった
行動をしよう。

新春に躍るわがまち

▼第2回新春たこあげ大会



