

広報 **くらた**



健全な水道事業 経営のために

清浄・豊富・低廉これが水道の合言葉です、生活上なくてはならない大切な「水」その水を送りつづけるために水道課は日夜努力しています。

○高い高い料金といわれるが

本町の料金は確かに都市部と比較すれば高い方です。しかし別図グラフのように、日本一でも県下一でもありません。料金の安い都市においても最近の建設費高騰で年々高料金の傾向にあり、水は安いものから高くて大切なものへの認識に変わりつつあります。

。なぜ割り高か(建設費が都市の三・五倍)

都市部の水道建設は早くて建設費が安くできました。しかし後開発の農山村では建設費がより高くなってきているからです。本町は後開発に加えて地形の起伏が激しく部落も転在し、部落間隔がありそのため水道管の延長は長く、高地は水圧が低下し加圧ポンプ場の付

〔全国料金分布図〕 単位(円)

(20㎡算出後 1㎡当り)

* 幸田町は 96(円)

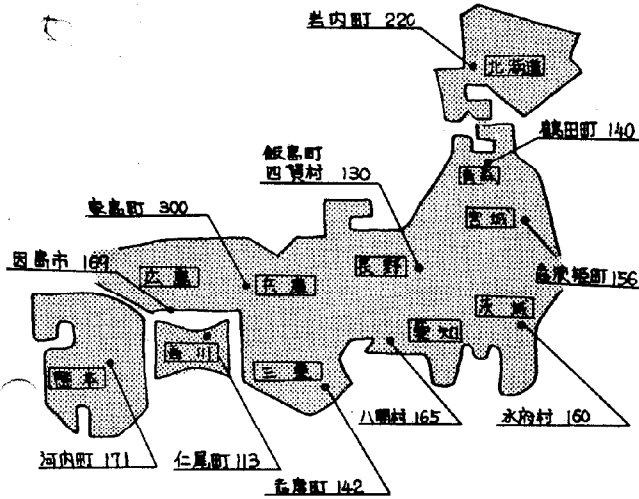

町政大綱

〔愛知県下料金順位グラフ〕

(12㎡算出後)

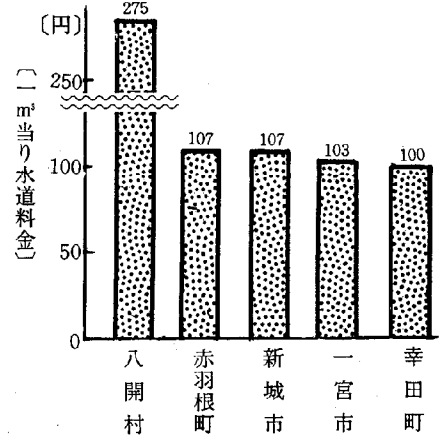

属設備費が増大し施設使用料である水道料金が高くなるのです。都市部一戸当り建設費約十万、幸田町約三十五万円であります。

。水道料金とは

単なる「水」の売買代金ではなく水を各家庭などに給水するための施設利用に係る使用料なのです。この使用料を皆さんが使われた水の量に応じて料金として負担していただきます。

。水道事業は実質赤字経営です

昭和四十四年水道事業開始以来赤字経営が続いています。この赤字分は一般会計から税金により補てんされその額は、五十二年度赤字分を含めると約三億六千万円にもなります。吉良・幡豆・一色各町は年間約百万程度であります。

。経営の改善に汗をかく

一、公営企業経営の基本原則である「独立採算」に徹することです。一般会計の補助金は赤字解消方法ではないのです。

二、上水道の使用を、水道経営の唯一の財源は「水道料金」です。皆さんが使われる水量が増加すれば経営の安定と給水原価の低下につながります。水を大切にすると同時に、町内の井戸水は約半数以上が硝酸性窒素を含んでおり飲料不適です。健康を保ち明るい生活をする上からも安全な上水道を使用しましょう。

三、企業努力、これは水道事業として当然のことです。職員数も十四名(昭和四八年度)から七名の半数に削減しています。その他料金計算の電算化、技術職員の有効活用、五十二年度からは皆さんのご協力を得てメーター検針、料金徴収の隔月化など実施し、現状では極限状態にあります。本町の水道事業の実情をご理解いただき、皆さんのための「上水道」を使用しましょう。

表紙説明

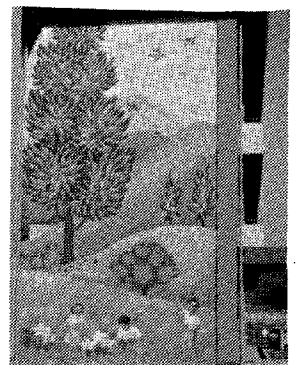

この壁画は下絵を豊坂小の上杉先生が描き、東京芸大教授の中根實先生に指導を仰ぎ、「芸術は永遠なり」に値する力作である。大きさはタテ十一・九一尺、ヨコ六・四五尺の壁画に「ハリギリの木」を描かれ、壁画は「ハリギリの木」を中心に、上部から野鳥、森、学区の特産物「ニヶ根ミカン」の木、下の方はスイセンの花と遊ぶ三人の子供が表現されている。

デザインは町長、学区民のアイデアで、子供たちが自然環境に恵まれた学校でハリギリの木のよう大きく、枝いっぱいミカンの実のように体いっぱい知識を身につけた良い子供に成長するようにと願いがこめられています。

人口動態 (昭和52年5月1日)

総人口	23,996人	男女別	11,720人	12,276人
世帯数	6,205戸	出生	43人	死亡
転入	200人	転出	112人	

町議会から

臨時会のあらまし

第2回

五月六日招集の臨時会において、昭和五十一年度幸田町一般会計補正予算の専決処分並びに税条例の一部改正の二議案が提出され、慎重審議の結果、全員一致をもって原案どおり承認、可決されました。

議会议員選出

引き続き議会议員の選出が行われ、議長、副議長をはじめ常任委員、特別委員の各役員が次のとおり選出されました。

- 議長 小林 力
副議長 鳥居 金吉

常任委員会

◎委員長 ○副委員長

総務

- ◎広間典幸 ○磯部辰夫
山本昭治 加藤富二
石川 薫 糟谷 栄
松井利康 牧野善三

産業土木

- ◎黒柳貞治 ○内田責力
鳥居金吉 大須賀一三夫
清水 孝 伊沢克己
清水 忍 岩瀬 薫

厚生文教

- ◎関 勝 ○志賀令二
牧野 治 伊藤宗次
山本隆一 杉浦貞一
石川常雄 鈴木一二三

特別委員会

総合計画

- ◎糟谷 栄 ○牧野善三
人須賀一三夫 黒柳貞治
清水 孝 杉浦貞一
清水 忍 石川常雄
内田責力 岩瀬 薫
関 勝 松井利康

水対策

- ◎伊沢克己 ○加藤富二
鳥居金吉 牧野 治
伊藤宗次 山本隆一
広間典幸 山本昭治
石川 薫 鈴木一二三
磯部辰夫 志賀令二

蒲郡市、幸田町衛生組合 議会議員

- 小林 力 関 勝
志賀令二 加藤富二

岡崎市外二町伝染病院組合 議会議員

- 小林 力 関 勝

岡崎市額田郡模範造林組合 議員

- 小林 力 鳥居金吉

第二回定例会

六月十六日
(開催予定)

市街化・市街化調整区域 の変更に関する公聴会が 開催されます

愛知県では、岡崎市計画市街化・市街化調整区域を変更するにあたり、みなさんの意見をお聞きするため都市計画法第十六条の規定により公聴会を開催しますので公述をご希望の方は有益な意見をお寄せください。

とき 6月26日(木)
午後1時から

- ◆ところ 岡崎勤労会館
- ◆意見述べる事ができる人 本市(町村)の住民・利害関係者
- ◆公述を希望される人は………住所・氏名・年齢・職業及び意見の要旨と理由を記載した書面(様式例は役場・都市計画課にあります)を6月20日までに愛知県知事

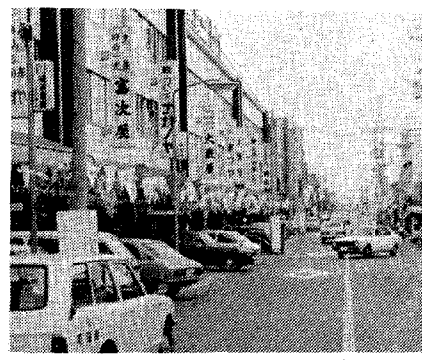

(県土木部都市計画課)へ提出してください。
一人あたり公述時間は10分以内

◆変更案の概要
役場都市計画課で、6月13日から6月27日まで(午前9時から午後5時、土曜日は午前中)閲覧できます。

◆公聴会の傍聴希望者は………当日、会場へおいでください。なお、満員のときは入場できないことがあります。

◆詳細については………
県土木部都市計画課
TEL(名古屋)
〇五二一九六一二二二二
内線 二六三七

所得税の特別減税



今回、昭和五十一年分所得税の特別減税が行われ、次の金額が還付されることになりました。

還付される金額は、本人は六千円、控除対象配偶者や扶養親族は一人につき三千円として計算した金額です。ただし、納めた昭和五十一年分の所得税額の方が少ないときは、その税額までとなります。

還付方法とその手続は次のとおりです。

＜サラリーマンの場合＞

本年六月一日現在において昨年と同じ会社に勤務しているサラリーマンは、およそ、六月～七月ごろ、賞与や給与を受取るときに、勤務先から還付されます。

＜事業所得者などの場合＞

事業所得者など確定申告をして納税した人は、六月下旬ごろに税務署から還付を受けられる金額をお知らせします。その際、同封さ

れた還付請求書に、所要の事項を記入して、税務署に返送してください。そうすると、税務署から還付金の支払通知書が送られてきますから、この支払通知書によって郵便局で還付金を受取るようになります。

＜その他＞

給与の税金を源泉徴収で納め、年末調整を受けているが、今年になって五月末までに退職された人や、昨年中途で退職したなどのため、給与の税金を源泉徴収されたままで年末調整を受けていない人などは、税務署へ還付請求をしてください。この場合、昭和五十一年分の確定申告書を提出していない人は、期限後の確定申告をして、特別減税を受けることになっていきます。

くわしいことは、税務署（所得税担当）へおたずねください。

今月の納税

町県民税第一期分

納期限 六月三〇日

区長、区長代理の変更

岩堀区長、区長代理の方が五月二日付で次のように代りました。

岩堀区長 志賀信市
 区長代理 本多久七郎

提出場所 役場住民課
 持参物 印鑑
 ※届出の用紙は役場住民課にあります

あなたの健康管理

高血圧の敵は塩分の取りすぎ

食塩は血管の筋肉を収縮させる働きがあり、摂取量が多くなると、筋肉が血管を収縮して、血圧を上げます。

また、食塩には水分を引っぱる働きがあり、体の中で水分を引っぱって、水分が体の中にたまり、それが高まってくると「むくみ」という状態がおこってきて、これが、血圧が上って体がむくんでくる、ということなのです。それは心臓に対しても非常に負担となり、腎臓病の場合のむくみの原因にもなっています。

食塩の取りすぎがいけないのは高血圧だけか

す。

高血圧だけでなく、心臓病、腎臓病に対しても、すべて食塩を制限する必要があります。

それでは、高血圧を予防するにはどのくらいの食塩をとったらいいかというと、学者によっていろいろ違いはありますが、一日の食塩の摂取量は一〇g以下にすべきである



一〇g前後であれば高血圧は予防できるだろう。といわれています。

食塩の多く含まれている食品

チーズ	1.000	大根葉	0.400
スルメリ	1.000	フキ	0.310
アサリ	0.820	センマイ	0.295
サケ	0.820	レンコン	0.231
カキ	0.543	シソの葉	0.194
サワラ	0.665~0.710	大根	0.175
豚肉	0.413	春菊	0.163
グリーンピース(缶づめ)	0.152	サツマイモ	0.159
ウズラ	0.771	ニンジン	0.131
セロリ	0.295	干し柿	0.704
つまみ菜	0.514	夏ミカン	0.190
パセリ	0.443	ミカン(缶づめ)	0.147
	0.423	食パン	1.200

(100g中に含まれる量 単位g)

町職員の変動

◆四月一日付新規採用職員

- 企画課 宮原順子
- 税務課 平野豊子
- 住民課 齊藤恵津子
- 保健課 星野光子
- 都市計画課 近藤由美子
- 教育委員会 山本幸一
- 山田恭一
- 草次みはる
- 菱池保育所 杉浦政子
- 深溝保育所 深田高美
- 消防本部 山本正義
- 小島秀幸
- 稲吉敏彦

◆四月一日付職員異動

- 総務課 長坂安博(住民課)
- 小山百合子(教育)
- 朝岡文子(企画課)
- 加藤恵二(税務課)
- 近藤徳光(都計)
- 樋江井いつ子
- 小島泰彦
- 天野孝彦
- 奥瀬利男
- 齊藤正敏
- 長坂安博(住民課)
- 小山百合子(教育)
- 朝岡文子(企画課)
- 加藤恵二(税務課)
- 近藤徳光(都計)
- 樋江井いつ子

◆五月二日付職員異動

- 不燃物処理場 磯部光雄
- 建設事務担当 (教育委)
- 教育委員会 太田隆司 (産業課)
- 総務課 本多純枝
- 土地改良課 三輪珠子
- 教育委員会 山下時子
- 梅田シズエ
- 山崎たか子
- 林美津子
- 長谷敏子
- 平野恵子
- 川口久子
- 川口久子
- 豊坂保育所
- 菱池保育所
- 川口久子



水をたいせつに

水道週間に

ちなんでー

今年も六月一日から七日までの一週間にわたり、水道に対する理解と関心を高める目的で、「水道週間」がくりひろげられます。

日常生活にある水道の恩恵を私たちはつい忘れがちですが、水道は健康で文化的な日常生活を支える最も重要な施設の一つであり、社会的、経済的な諸活動を支えるうえでも不可欠の施設です。

しかしながら、水源の確保、水質の保全、料金問題を含む経営問題などいろいろな問題があり、水道事業をとりまく環境は極めて厳しくいろいろな課題を抱えています。従って、これらの問題を解決し、「大切な水をより有効に活用していくために」水道事業に対しまして、みなさんのご理解とご協力をお願いします。

※県営浄水場見学について

(六月一日～七日まで)

幸田町の上水道の源である坂崎浄水場の見学ができます。詳しいことは次へ問合せ下さい。

坂崎浄水場 二一四五〇または西三河水道事務所 〇五六四一五二一五六〇五

社会人一年生



鳥居真佐美 (西 信)

天国から地獄に来た私

その社会はまさに針の山だ 正確に歩かなければ体に穴があいてしまう

太陽の世界から氷の世界に入り込んだ私 その世界は冷たく心にささる針の世界だった

社会の新生として



金子 久司 (新東ダクタ)

ぼくは、昭和三十三年に生まれ戦争を知らない世代、生まれてからもう十八年という年月がすぎました。そして、今、ぼくは新東ダストコレクタの社員になっていました。

今年の三月、工業高校を卒業して自分では、一応何でもやれると思いい入社しました。

一日がすぎ、一週間がすぎ、一か月がすぎるといつの間にか月がやってくるのだらうと思う毎日が続く今日このごろです。

仕事の内容は、溶接がほとんどで、学校で溶接をやらなかったか

私は今、苦しい立場にある

とても悲しい…… 自分のあたえられた仕事も満足にできないアホである。

もうすでに体は穴だらけ けつきよく、針の山を正確に歩くことができなかったのである それに氷の世界に入った私は 凍りはじめています

私は完全に社会に負けた 自分に負けた できるなら 今すぐ 私は生まれ変わりたい

地獄でも 氷の世界でも生きぬくことのできる強い人間になりた

い。 といえ、すべてやって来ているのだが、何一つとして役に立つものが見えたらいい。特に、溶接の強さ、きれいなさにかけては何もいえない状態です。

これが「社会」と「温室」の違いであろうか。自分にかぎって、そんなことは起こるはずがないと思っていたけれど、社会に出てはじめて、聞いていたことが現実となつて自分の身に感じました。

このような現実の社会をみて、やつと自分が社会の出発点に立っているという気がします。

仕事は自分のためにやるんだ。辛い仕事は、すべて自分のためにやるということをお聞きされました。

このことをいわれて、自分の仕事の悩みが、消し飛んだような気がし、悩みのない頭で、仕事をするということ、仕事をするということにおいても人生を歩むことにおいて

社会人としての第一歩



野沢 清美 (松下 電工)

も大切なことだと思いました。

社会にでて働き、学生時代とはまったくちがう責任の重さを感じ、済ませて来たことが、社会で、そういうことをすれば、後になればなるほど、そのまがいのが拡がり、最後には、取り返しのできないことになってしまふと感じました。

学生時代まで両親と暮らしてきていましたが、表面的には自由になつたように見えますが、社会にでて、「責任を負う」という点で、学生時代よりも拘束されています。

責任をもてる社会人になれるように精神的にも肉体的にも、もつと充実しなければいけない、そして、自分を大きくするために、何に対してもどんどん頭をつっこみ知識を吸収するような根性をもつていどむつもりです。

それから、自分にしかできない個性を見つけて、それを育てていく気構えを忘れずに社会の荒波を乗り越えていく気持ちです。

会社はひろくぼくらを迎えているのだから、俺も死にもぐるいでやるぞ。

高校卒業後、就職してすでに二か月近く過ぎてしまいました。

在学中は社会人になることに不安を感じ、「もうしばらくの間は気楽な気分で行きたいなあ」などと思つたものでした。また、友達と机を並べて、勉強することもこれが最後なんだと思うと、なぜかしらとても淋しくなつた私でした。

入社したばかりの頃は、職場の方達が皆、怖そうに見え、ひじょうに緊張しました。「新入社員は職場にフレッシュな空気を送り込むような気持ちでいてほしい」といわれましたが、電話やお客様との応待、頼まれた仕事を完全にやることなどに一生懸命で、いちいち考えてはいられません。でも、あいつや返事は明るく、ハッキリと言うことを心に決め、そのように努めてきたつもりです。

ある人に「社会にでるといろいろなことがある、人を見る目も変わってくるよ」といわれましたが、「社会の波」にもまれて人は成長するのでしょうか。

これから、私にもいろいろ楽しいことや辛いことがあるでしょう、しかし、辛く、苦しいことにくじけない精神を養っていきたく思うのです。

社会人として一歩歩きはじめてばかりの私は、まだ「働く喜び」というものがよくわかりません。それをみつけるためにも頑張ろうと思ひます。

県民大学講座 6月2日受付開始 幸田会場

私たちのふるさとを知り、心豊かで愉しさいっぱいのふるさとづくりを考える「愛知県民大学講座」が、幸田町中央公民館を会場に七月二日（土）より八回にわたって開講されます。

幸田会場の定員は六〇名で、六月二日より先着順に中央公民館で受け付けます。

幸田会場の日程は別表のとおりで、全日程の七〇%以上出席された方には、修了証が交付されます。県民大学講座は、県民の方ならどなたでも参加できます。

風が止まってむし暑い夜などちよつと欲しいのがうちわ。たいへん古くからあるもので、聖徳太子の頃から用いられたといわれています。

虫などを打ち払うという意味からこの名があるといわれますから、案外はじめははえたたきのようなものであったのが、だんだんと風を送る道具に転化してきたのかも知れません。

一般に広く使われるようになったのは江戸時代以後のことのようです。洩うちわ、絹うちわなどがあり、いずれも竹を縦に細くさいて広

うちわ 季節の話題

げ、それに和紙や絹を張った造りでしたが、最近のものは柄も骨もオールプラスチック製で丈夫一点張りのものが多くなりました。

変ったところではプラスチックの柄にやや太い針金でワクを作り、絹を張った中国うちわ、つまり骨なしうちわ。夕涼みの女性がちよつとシナを作り、うちわで軽くたくたくというのはまことに風情のあるものですが、この中国うちわでやられたら小さなコブぐらいいは出来そうなお品です。

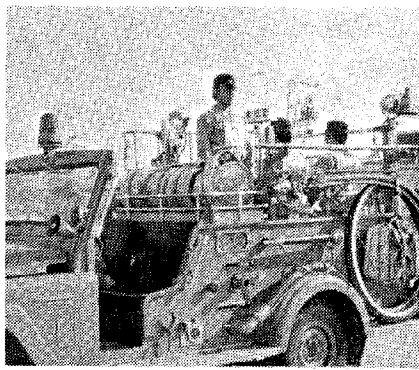

「幸田町消防団」
県消防操法大会に出場決る

八月に行われる第二十二回、愛知県消防操法大会の西三河の代表として、幸田町消防団が出場します。

現在、消防団員は優勝をめざして早朝訓練に励んでいます。

暮らしをつくる

100グラムあたりでねだんの比較を

一山買いや袋買いやなど目安による買ひものは、重量のバラつきがひどく、ねだんの動きもはつきりしません。なるべく重量買ひをするようにしたいもの。最近、各地で実施され始めたユニットプライシング（単位価格表示）を大いに活用して、ねだんの比較を忘れずに。



項目	月日	曜	時間	テーマ	主任外来 講師職氏名
1	7月2日	土	AM 9.30~11.30	オリエンテーション 楽しさいっぱいの町づくり	前愛知教育大学長 伊藤 郷平
2	7月9日	土	AM 9.30~11.30	郷土の 自然と風土	教育長 斉藤 巖
3	7月16日	土	AM 9.30~11.30	郷土の昔と今	文化財保護委員長 小野 宗重
4	7月30日	土	AM 9.30~11.30	楽しさいっぱいの町づくり -豊かさを求めて-	前愛知教育大学長 伊藤 郷平
5	8月6日	土	AM 9.30~11.30	郷土出身の 名士と語ろう(1) -華道の心-	池ノ坊大学教授 亀沢 香雨
6	8月20日	土	AM 9.30~11.30	郷土出身の 名士と語ろう(2) -大相撲の世界-	第26代 木村庄之助
7	8月27日	土	AM 9.30~11.30	楽しいコミニ ティーづくり	足立 省三
8	9月3日	土	AM 9.30~11.30	楽しさいっぱいの町づくり -家庭と人づくり-	前愛知教育大学長 伊藤 郷平

緊急防除

新害虫(イネミズゾウムシ)幸田を直撃

昨年六月下旬に突然、須美地区に正体不明の新害虫が発生してから早くも一年。現在の発生面積一五〇ha、稲の作付圃場の九〇%近くにのぼっています。地区もほぼ町内全域におよび、今後の防除処置如何によっては、多大な被害を及ぼすことが予想されます。

町としては、西三、県、農政局、八木、中野国會議員に陳情の結果、去る五月二十一日に農林省植

物防疫課長ら専門官が、被害の多い須美地区を中心に現地視察をし、地元出身の稲垣国會議員も立合され、視察をしました。

農家の人たちの切実な訴え、町農協等関係機関からの経過報告・発生状況の説明、併せて町長より防除対策を早急に講じていただくよう陳情書が直接、現地で手渡されました。

町は、被害を最少限度に抑えるため薬剤費等の助成を考えていますが、各農家のみなさんも今後の稲の作付・管理には十分注意をもし一匹でも発見したら、その圃場は必ず防除するようにお願いします。



農林省専門官現地視察

中野代議士 現地視察—須美— ▲



▼ 鳥居道夫さん宅、水田で現地調査



東海愛知新聞

国会で取り上げる

イネミズゾウムシ 中野代議士が視察

5月23日

【須美】稲作被害を拡大するイネミズゾウムシの発生が、農林省の注目を集めている。この被害は、須美地区を中心に、町内全域にのぼっている。中野代議士は、この被害の深刻さを国会で取り上げるべく、五月二十一日、農林省植物防疫課長ら専門官と共に、須美地区の鳥居道夫さん宅の水田で現地調査を行った。

中野代議士は、現地視察後、農林省植物防疫課長ら専門官と共に、農林省で記者会見を開き、この被害の深刻さを訴えた。中野代議士は、この被害の深刻さを国会で取り上げるべく、農林省植物防疫課長ら専門官と共に、農林省で記者会見を開き、この被害の深刻さを訴えた。

五月二十六日の衆議院農林水産委員会で緊急発言を行い、国の防除対策を徹底的に行うよう要請された。

◀ 説明を受ける岡田課長

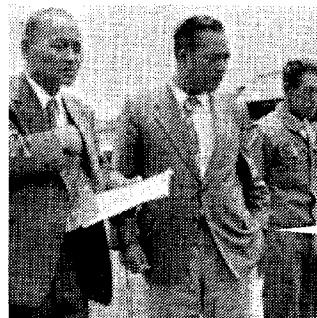

▲ 本宮農林省植物防疫課長

◀ 陳情書を見る本宮課長



おがみせつぎん

カメラ レポート

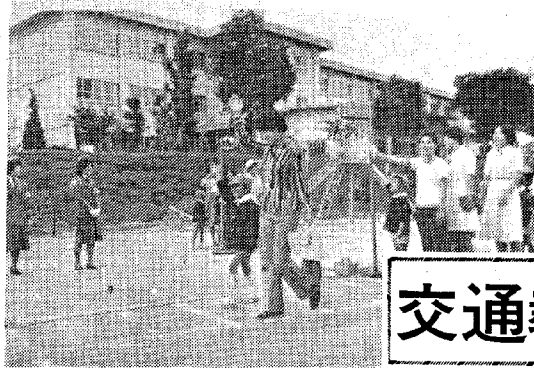
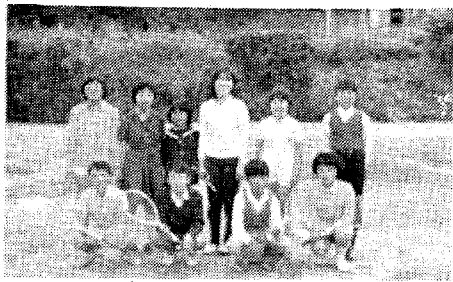
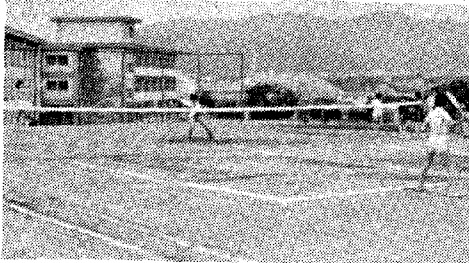

交通教室

子どもたちは、いつも交通事故の危険にさらされています。そこで、幸田町では各保育園で岡崎警察署の協力を得て、園児とおかさんがいっしょになって、交通ルールを学び、交通事故をなくそうとがんばっています。

豊坂テニスコート完成

蒲郡高校旧幸田分校の跡地に建設をしていた豊坂テニスコートがこのほど完成しました。一般への開放は、六月一日より行われ、みなさんの利用が期待されます。また、テニスコート完成を機会に豊小テニスクラブが発足し、ホームコートにとハリキッています。

幸田の自然(終)

幸田の自然を書き終えて

「幸田の自然」を今迄二十四回にわたって書いてきたが、初めは八回程度の子定であった。書いていくうちに次々と話題が現われたということ、役場の企画課の方より、できるだけ長い期間連載して欲しいという要望もあり、二年に及んでしまった。

これは幸田高校の生物部員と一緒に活動することによって得た知識を中心に、さらに各方面より貴重な助言をいただいで発表した。ここでお礼を申し上げる次第である。

私が幸田町に初めて足を踏み入れたのは今から八年前のこと、現在国道二四八号線のバイパスの喫茶店「さかの」の南側の池にタニシを採集にきた時である。さらにその頃、須美で西尾高校生物部員と一緒に食虫植物を採集しに来て、初めてヒメタイコウチを見た。ヒメタイコウチ・ハツチヨウトンボ・ノハナショウブ・ブラナリヤ・マミズクラゲ・ムササビ・ミカワギセル・ヒシモドキ・オニフスベタケ・ヒノキバヤドリギ・ミカワシオガマなどを連載しながら、「こんなにも豊富な自然が幸田町にある」と感心したものである。さらに生徒と一緒に採集調査に行

った時のことを懐しく思い出したりした。

ただ心配なことは、これらの貴重な自然は一度破壊したら、二度と以前の自然に戻ってくる保証はないということである。だから今後個人的な欲のために、このような貴重な文化財産を私たちの世代でなくすることは、今後生まれてくる子供たちへの財産をなくしてしまうことになり、これ以上残念なことはない。

幸田高校の放送クラブが東海ラジオ放送主催のラジオ作品コンクールに「菱歌の里」で、かつての菱池の様子を13分間にまとめ奨励賞を獲得したが、私自身その制作に協力して、その当時の風景をあれこれと想像したものだった。その上、昭和20年1月13日の三河地震の結果できた深溝断層など、かつての幸田町の姿を町民の皆さんに啓蒙して、町民としての意識の高揚に役立つと思う。

今後の幸田にもセイタカアワダチソウなど帰化植物の侵入によって、幸田町の自然が多化する恐れがある。このままセイタカアワダチソウを放置したら、町内の各所で十月頃黄色い二メートルぐらいの大群落でうまってしまいう可能性

がある。だから開発のため裸地があれば、容易に侵入するこれらの帰化植物の対策も考えなければならぬ。さらに貴重な植物については、自然状態のよい場所に保護区域をつくり、今後長く保存できるように心がけて、将来計画をたてる必要があるのではないだろうか。

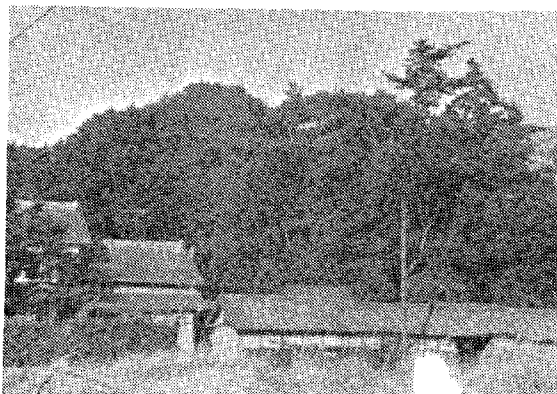

前幸田高校生物部顧問 小笠原 昇一

老人医療費受給者証の更新

現在、使用中の老人医療の受給者は昭和52年6月30日で有効期限が切れ、新しく7月1日より受給者証の色地が所得制限内の方がブルー、所得制限外の方が白色になります。

更新を別表の日程で実施しますので、手続をしてください。

*当日持参するもの

○印鑑 ○受給者証(現在使用中のもの) ○加入健康保険証

部落名	日	時間	場所
長嶺・久保田	6月29日	午前 9:00~ 9:45	長嶺コミュニティホーム
坂崎	〃	午前 9:00~10:30	坂崎公民館
大草	〃	午前10:00~11:45	大草老人憩の家
鷺田・新田	〃	午前10:45~11:45	鷺田公民館
高力	〃	午後 1:00~ 1:45	高力老人憩の家
幸田	〃	午後 2:00~ 3:00	幸田老人憩の家
荻谷	〃	午後 1:00~ 1:45	荻谷公民館
芦谷	〃	午後 2:00~ 3:00	芦谷公民館
里	〃	午後 3:15~ 4:45	里東老人憩の家
市場・逆川	〃	午後 3:15~ 4:45	深溝老人憩の家
海谷	6月30日	午前10:45~11:45	海谷公民館
野場・永野	〃	午前 9:00~10:30	野場老人憩の家
須美	〃	午前11:00~11:45	須美公民館
岩堀	〃	午前 9:00~10:45	岩堀老人憩の家
上六栗	〃	午後 2:00~ 3:15	上六栗老人憩の家
六栗	〃	午後 3:30~ 4:30	六栗公民館
桐山	〃	午後 1:00~ 1:45	桐山老人憩の家
横落・三菱	〃	午後 1:00~ 4:45	役場住民課

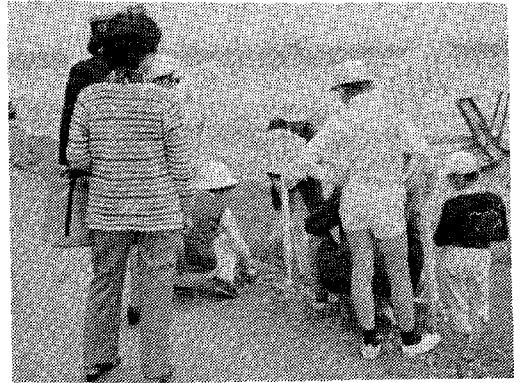

子供を事故から守ろう

海に山に自然に親しむ季節になりました。屋外で伸び伸びと遊びに興ずる子供の姿は見ても嬉しうも、体力づくりや健康に大変よいものです。しかし、最近では安心して遊べる場所も少なくなっています。危険を知らない幼児、子供は、

行動力と創造性をもって大人が想像もつかない遊びをします。おかあさんや保護者が気をつけるのはもちろんですが、みんなが関心をもって地域ぐるみで子供たちの安全を見守ってやりたいものです。

スポーツ指導員 スポーツ委員制度発足

幸田町体育協会では、みなさんのスポーツに対する熱意、要求に答えるために、種目別のスポーツ指導員と各地区でのスポーツ活動の世話をしていた地区スポーツ委員を次の方々に委嘱しました。
*地区スポーツ委員

危険物安全 管理強調月間

一、期間
6月1日~6月30日
二、区域及び対象
(1)幸田町全域
(2)対象
○危険物関係法令適用施設
○煙火関係施設
○液化ガス関係施設
○一般消費家庭

- ソフトボール: 齊藤 鈕二 寺本 卓
- バレーボール: 清水 忠 伊与田 伸吾 山本 隆治 鈴木 司 大須賀 好臣 山田 信宏 本田 稔 大須賀 信幸 松井 康子 竹境 須美子
- 軟式テニス: 小野 告 稻吉 兼博 春日 井輝彦 磯部 優子 吉本 貞夫 杉浦 富和 大宮 司正子
- 卓球: 羽根 潤悟 鈴木 豊 中山 弘二 杉岡 雄二 川島 あけみ
- バドミントン: 本田 章
- 柔道: 馬上一郎
- 長嶺 山本 信義
- 久保田 山本 寧二 鈴木 俊兼
- 坂崎 林 光春 小川 興建
- 大草 小川 泉
- 高力 山本 茂 池田 茂
- 鷺田 森田 憲三 大河内 幸彦
- 新田 本田 進
- 岩堀 小野 正幸
- 横落 平野 勝博 中根 秋男
- 幸田 牧野 国彦 久野 欽也
- 芦谷 梅村 研英 本田 久枝
- 荻谷 伊藤 進
- 里 稲吉 司
- 市場 横井 幸雄
- 海谷 本田 啓司
- 逆川 稲吉 利則
- 桐山 長谷 平 平井 宏孝
- 上六栗 大須賀 一誠 大須賀 要
- 六栗 大須賀 治好
- 野場 大須賀 実
- 須美 平岩 紘
- 永野 山本 好治
- 三菱 黒木 一

相談員の紹介

身体障害者相談員

有馬 茂男
住所 大草字南川後13
電話 2-0099

精神薄弱者相談員

日高 恒夫
住所 深溝字東道祖神13
電話 2-1223 (内)5354

戦傷病者相談員

鈴木 八郎
住所 野場字上片田44
電話 2-0123

お 知 ら せ

当 直 医

診療時間(午前9時~12時) 下記の外隣接市当直医
(午後2時~6時) 市民病院へ

6 月 12 日		
内科又は小児科	中尾医院	柱 51-0018
外 科	岸本医院	八幡 22-0926
産婦人科	内田病院	康生南 21-5171
皮 泌 科	長谷川医院	伊賀新 23-1871
耳鼻咽喉科	康生病院	康生南 21-1340
眼 科	鈴木医院	幸田 2-4612

6 月 19 日		
内科又は小児科	柱診療所	柱 51-4076
外 科	築瀬医院	洞 24-0205
産婦人科	柿沼医院	康生南 21-5357
皮 泌 科	渡辺医院	福寿 23-8005
耳鼻咽喉科	島田医院	伝馬 21-3387
眼 科	兵藤医院	能見 21-0641

6 月 26 日		
内科又は小児科	大見医院	上青野 43-2128
外 科	中西医院	伊賀 22-3171
産婦人科	村川医院	十王 21-4511
皮 泌 科	荻須医院	鷲田 21-0781
耳鼻咽喉科	中西医院	伊賀 22-3181
眼 科	栗屋医院	鴨田 21-3656

7 月 3 日		
内科又は小児科	長谷医院	福種 43-2150
外 科	菅 医 院	石神 24-2828
産婦人科	大原医院	十王 21-1585
皮 泌 科	大竹医院	明大寺 22-1449
耳鼻咽喉科	山本病院	連尺 21-0359
眼 科	南部医院	羽根 51-5334

歯科は岡崎歯科医師会館(岡崎市六供町三本松)で診療。時間 午前9時~11時30分まで

- ・診療時間内に受けてください。
- ・保険証を持参してください。

午前中に役場裏庭へ
ご持参ください。

六月二日(第一木曜日)
六月三日(第二木曜日)

不 用 犬 引 取 日

火災・救急出動件数		火災種別		救急種別	
合計	2	その他	1	急病	8
合計	34	その他	16	交通	10

火災・救急出動件数
昭和52年4月分

母子健康センター行事

月日	曜日	時 間	該 当 者
6.8	水	妊婦検診 午後1.30~3.00受付	妊婦
10	金	1歳児検診 午前9.30~10.30受付	51.5.14~51.6.10出生者
		3歳児検診(育児教室) 午後1.00~2.00受付	49.5.14~49.6.10出生者
15	水	一般育児相談 午前9.30~11.00受付	希望者
		2歳児相談 午後1.00~1.30受付	集団教育
17	金	成人病検診(血圧測定・尿の検査) 必要に応じて心電図 午前10.00~12.00まで	20歳以上特に40歳を過ぎたら年1回は受けてください。
22	水	妊婦検診 午後1.00~3.00受付	妊婦
7.6	水	3か月児検診(育児教室離乳食講習) 午前9.30~10.30受付	52.3.2~52.4.6出生者
7.8	金	1歳児検診 午前9.30~10.30受付	51.6.11~51.7.8出生者
		3歳児検診(育児教室) 午後1.00~2.00受付	49.6.11~49.7.8出生者

乳幼児検診・妊婦検診には必ず母子手帳を持参ください。

小野 加藤 山本 秋元 鈴木 鈴木 板山 藤江 鴨下 中根 坂本 小林 松澤 片桐 宏実 美代子 大輔 春香 康友 美香 恵美 花 美 花 美 花 美 花 美 花 美 花 美 花 美 花 政文 實勤 巖 良春 紀夫 正夫 徹 四三二 久治 憲光 則仁 正 繁 父 久保田 海谷 市場 鷺田 鷺田 坂崎 市場 長嶺 鷺田 市場 野場 鷺田 芦谷 鷺田 区	渡邊 小笠原 近藤 神谷 岩瀬 稲吉 加藤 石山 本多 長谷 谷川 小林 志賀 山本 及川 本多 稲吉 本田 横田 佐竹 橋本 安代 明美 由利子 真一 瑠美 美里 真一 朋子 哲夫 奈歩 京子 孝明 美穂子 あい香 高志 美紀 紀子 智香 雅之 信彦 幸江 睦進 正年 秋雄 増己 秀夫 政夫 鈴義 一治 吉一 鎮二 昭夫 正夫 利夫 秀則 尚紀 敏明 正敏 鯉之助 金男	四月一日~四月三〇日届出 (順不同) おめでとうございます。(42名)	<h1 style="font-size: 2em;">戸籍移動</h1>
---	---	--	---------------------------------------

海谷 岩堀 岩堀 鷺田 市場 荻 岩堀 大草 鷺田 桐山 幸田 荻 高力 市場 高力 岩堀 横落 坂崎 里崎 岩堀	一色 長谷 都築 山本 鳥居 永井 谷川 近藤 貝吹 仲川 死亡者 富次郎 金四郎 86歳 81歳 80歳 82歳 60歳 89歳 61歳 81歳 16歳 年令 徹 敏夫 正一 幸長 學 建 元重 豊 欽太郎 壽一 世帯主 大草 海谷 永野 幸田 大草 野場 高力 岩堀 荻 里 区	谷 草深 平井 山下 小林 岩月 丹下 元博 信一 和浩 勝彦 正子 春香 将克 弘行 俊和 勇 長行 進 輝己 信治 鷺田 芦谷 芦谷 大草 芦谷 六栗 大草
---	--	---