

広報

こゝろ'76 12

NO.282

人口動態 (昭和51年11月1日現在)

総人口	23,633人	男	11,542人	女	12,091人
世帯数	6,085戸				
(10月中の移動)		出生	52人	死亡	10人
		転入	174人	転出	72人
		男	30人	女	22人
		男	6人	女	4人
		男	96人	女	78人
		男	29人	女	43人

全戸配布

発行・幸田町役場 愛知県額田郡幸田町大字菱池字黒方11番地
編集・企画課 ☎2-1111 ☎2456 印刷・角間印刷

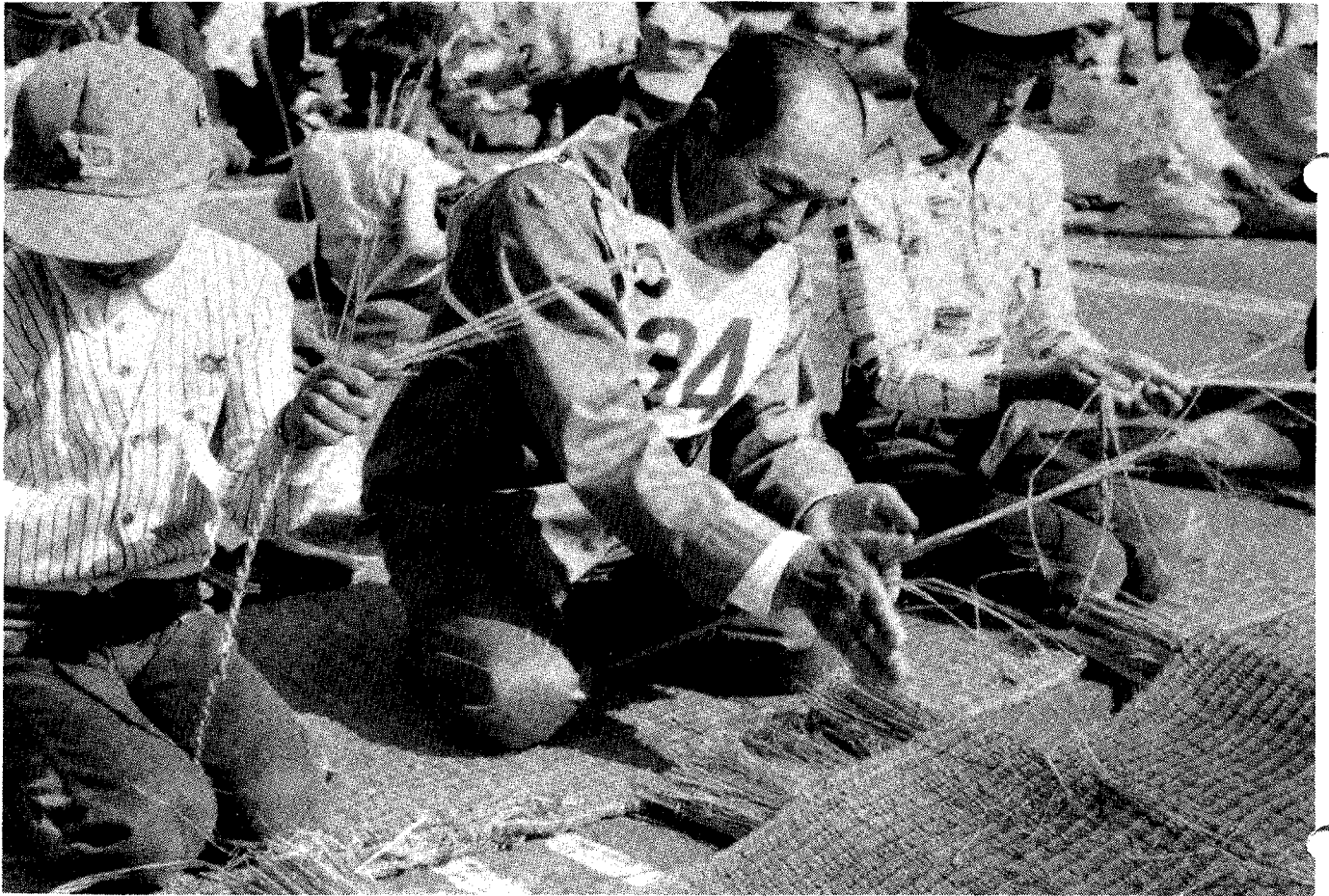

▲幸田まつり(孫といっしょにコンクールより)

わら じ 草 鞋

(ワラグツの転の約)ワラで足形に編み、瓜先にある二本のワラ緒を左右の縁と後端の乳とに通し、足に結びつける履物を草鞋という。

草鞋を脱ぐ

旅行を終えることや旅館に落ち着くことを言う。また、博徒などが諸国を回って、或る土地に初めて身を落ち着けることをいう。

草鞋を穿く

旅行に出発することや博徒などが、土地などを離れて旅に出ることにいう。

師走

師走 年果てる意。俗に極月の字を用いてしわすという。

花 曆 すいせん
-うめぼれ-
誕生石 ターコイス(土耳其王)
-成功・大功-

矢作川総合農業水利事業と 農地造成事業

矢作ダムの水を農業用水として利用するため、昭和四十五年から矢作農水南部幹線水路工事に着手し、今年からは幸田町内でも坂崎から長嶺の区間で工事が本格化してきました。予定では昭和五十三年には一部で通水することになります。また当初計画よりトンネルが多くなって、工事費も増嵩となり、桐山の調整池も位置が変わるといふことで農林省の矢作川総合農業水利事業所で計画変更の作業を進めており、来年はこのための関係受益者の同意をいただくことになっております。

このように急ぎ足でやってくる矢作の水を、いかにうまく生かして使うか幸田町にとって重要なことのひとつであります。その最前線にあるのが、長嶺北山農地造成事業であります。この農地造成は筆柿団地として計画し、造成工事も終り、植栽をしております。

ここは新しい土地でありますから西瓜(風呂桶西瓜)も胡瓜(千五百成胡瓜)も、いちご(長命いちご)も立派に出来る。その上、矢作の水がくれば下の川から汲み上げなくてもよくなり本場に助かる

のだが...

水は貴重なものになりました幸田町としてもこの土地に合った利用をはかる必要があります。去る十月二十六日に高須・東海農政局長が来町され、長嶺北山農地造成の藤江充さんの圃場をみて感心されて農政局の部長に説明し指示をされたようであります。

矢作の水によって大きく変わろうとしている幸田町の農業、一方では機械化にも対応できる住みよい近郊農村を築くため、いろいろな計画が必要であり、その一つが明年度実施予定の「大草・坂崎の緑農住区開発計画」で、明年度は坂崎・大草のみさんの意向調査が行われます。

南部では海谷地区で農地造成が進んでおり、ここではセミノール団地にしようとの関係者は意欲的であります。

今回は「利水」と「土地基盤」の問題をとりあげました。

みんなで

築こう

豊かな幸田

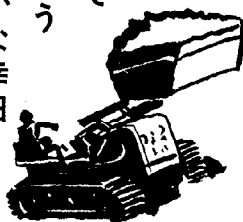

昭和五十二年年度

町立保育所入所案内

町立保育所では、来年度の入所申込み受付につきにより行ないます。

◎入所対象児

すべてのお子さんは、家庭で愛護され育てられることを理想としますが、お母さんがどうしても働かなければならないなどの理由で、家庭で十分な保育にあたれない幼児に入所していただくわけですが、収容可能人員の関係で一応、四、五歳児を対象とします。

◎入所要件

- (1) (家庭外労働) お母さんが日中居宅外で仕事をしている場合
- (2) (家庭内労働) お母さんが日中居宅内で、家事以外の仕事をしていられるため保育ができない場合
- (3) (お母さんのいない家庭) 幼児の母親が死亡、行方不明などの理由により保育できない場合
- (4) (出産、病气など) お母さんが出産、病气などのため、幼児の保育ができない場合
- (5) (病人の看護など) お母さんが病人の看護等に当たって、幼児の保育ができない場合
- (6) (災害など) 災害により家屋を失ったり、破損したため、その復旧の間、幼児の保育ができない場合

以上の場合で、同居の親族で保育にあたる者がいない幼児が入所

の対象となります。

◎入所申請説明会および受付

別表日程により実施します。なお、現在、入所している幼児についても同様とします。

◎その他

- ・別表による当該保育所の説明会に出席できない場合は他の保育所へ出席ください。
- ・入所決定は、後日個人に通知します。
- ・保育所の定員に余裕がないときは入所できない場合がありますのでご承知ください。

詳細については役場住民課へ



説明会(申請書の交付)及び受付(面談)日程

保育所名	説明会(入所申請所交付)		受付		面談	場所(両日とも)
坂崎保育所	12月7日	午前9時	12月16日	午前9時~11時		坂崎保育所遊戯室
大草保育所	12月7日	午後1時30分	12月16日	午後1時~4時		大草保育所遊戯室
菱池保育所	12月8日	午前9時	12月17日	午前9時~11時		菱池保育所遊戯室
幸田保育所	12月8日	午後1時30分	12月17日	午後1時~4時		幸田保育所遊戯室
深溝保育所	12月10日	午前9時	12月21日	午後1時~4時		深溝保育所遊戯室
上六栗保育所	12月10日	午後1時30分	12月22日	午前9時~11時		上六栗保育所遊戯室
豊坂保育所	12月14日	午後1時30分	12月22日	午後1時~4時		豊坂保育所遊戯室

投票日 12月5日

衆議院議員総選挙

最高裁・裁判官国民審査

今回のアンケートは、住民の生活意識、行政に対する意識、保育園への意識、町政への将来希望など二〇問について六月下旬〜七月初旬にかけて、選挙人名簿から抽出した五二六人の方に回答をお願いし、三三四人の方から回答をいただきました。回収率六三、四％でした。

このアンケートは、「住みたくなる街づくり」をテーマに実施し、大勢の方々から貴重な資料をいただき、誠にありがとうございました。この資料を今後の町政の運営に役立てていきたいと思えます。

くらしむきは…
「楽になった」4.4％、「いくらか楽になった」9.2％、「変わらない」42.7％、「いくらか苦しくなった」21.4％、「苦しくなった」20.8％となっています。昨年の今ごろと比べると生活は苦しくなってきたかと思われず。
老後の生活に不安を感じますか…
「感じる」56.3％、「感じない」23.6％、「わからない」20.1％で、どういうことで不安を感じますか」という問に対しては、「健康上なこと、経済的なこと」と合計67.2％の方が答えている。

不安を感じる項目
①健康上なこと 28％
②経済的なこと 38％
③家族とのこと 10％

老後の福祉対策として望むものは…
④住まいのこと 6％
⑤仕事のこと 10％
①医療費の補助 19％
②年金の増額 37％
③老人施設の増額 7％
④定期健康診断 10％
⑤仕事のあつせん 19％

届く時期は大半の家庭には「一週間以内」であるが、若干、時間のかかるところもあるので、今後検討していく余地があるように思われます。また、「広報を読んでいる」94.9％の方が回答し、広報担当者としては非常にうれしい結果と同時に、責任の重さを痛感しています。

広報記事で最も読まれている記事
①お知らせ 19％
②町政大綱 17％
③議会だより 12％
④保健所だより 11％
⑤幸田の自然 10％
⑥税金の解説 9％
⑦カメラレポート 5％

子どもの保育のあなたの考えは…
①母親が当然家庭で、子どもの面倒をみるべきである。 25.8％
②母親が働くためには、子どもを保育園に入れることもやむを得ない。 26％
③むしろ子どもを保育園にいられて集団保育(教育)をすることが望ましい。 37％

幸田町の将来は…
今回のアンケートの結果、住民が望んでいる幸田町の将来(10年後)は、「農業を中心とした田園都市」と答えた方が32％あり、「公害により環境の破壊された町や人間関係の殺伐とした町」ではなく「緑のいっぱいある、人間感情の濃やかな町」を望んでいることが推測される。

「われわれが住んでいる幸田町を美しくするには…」

美しくするには…
①蚊、ハエ、ねずみなどの発生を共同で防ぐ。 22％
②下水道の整備 19％
③ゴミ集めの回数をやしたり、ゴミ箱の設置など 13％
④側溝整備 10％
⑤公聴心を高める 10％

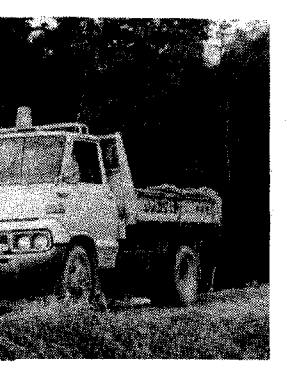

第一回町政アンケート

結果

財政状況

昭和50年度決算状況(見込)

◆水道事業会計

(単位 千円)

	予算額	収入済額	支出済額
収益的収入	176,107	181,691	-
〃 支出	176,107	-	180,061
期間外費用支出	0	-	58
資本的収入	21,792	29,739	-
〃 支出	21,792	-	20,914

◆特別会計

(単位 千円)

会計名	予算額	収入済額	支出済額
国民健康保険	297,551	306,984	275,784
農業共済事業	47,764	31,943	22,789
土地取得	144,033	142,957	142,957
計	489,348	481,884	441,530

◆町有財産

建物	46,090m ²	土地	341,991m ²
・庁舎	1,937	・庁舎	4,198
・学舎	27,307	・学舎	110,317
・公営住宅	2,845	・公営住宅	13,026
・その他	14,001	・公園	70,337
		・その他	114,113

◆町税の収入状況

(単位千円)

	予算額	収入済額 (見込)
町 民 税	247,000	251,128 ✓
固定資産税	275,000	273,879 ✓
軽自動車税	9,900	9,897 ✓
たばこ消費税	38,000	40,074 ✓
電気・ガス税	31,344	32,306 ✓
木材引取税	1	7 ✓
特別土地保有税	29,550	29,551 ✓
都市計画税	16,581	16,438 ✓
計	647,376	653,280

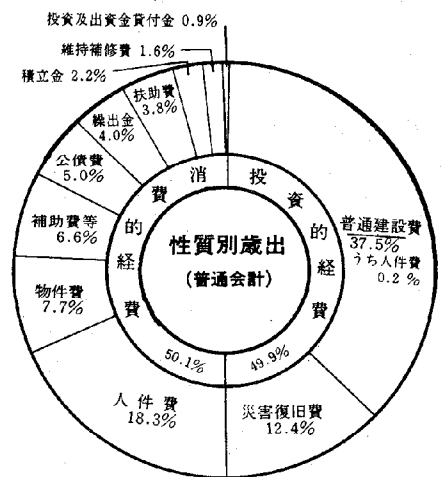
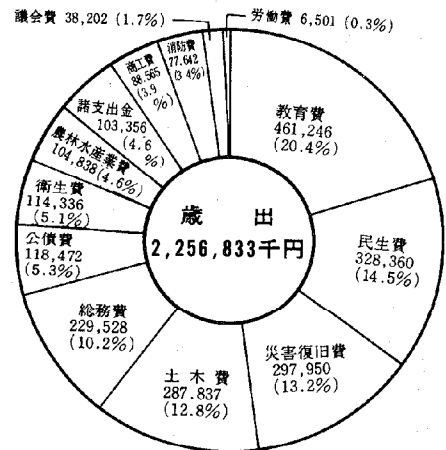
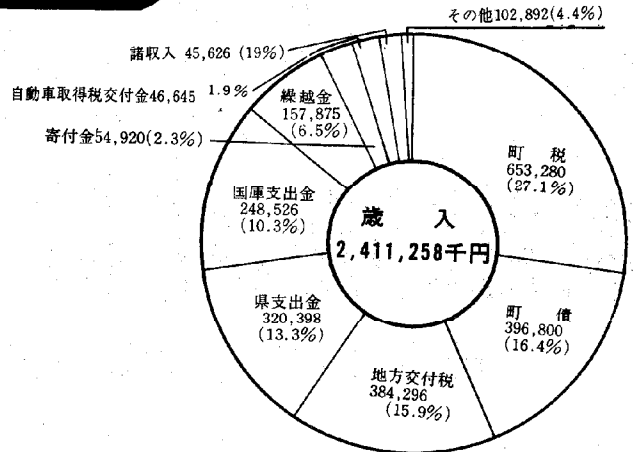
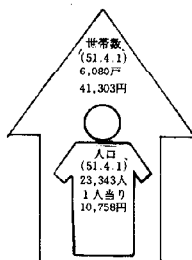

幸田町の

昭和51年度上半期(4~9月)
予 算 執 行 状 況
本町の4月1日から9月30日までの
予算執行は、次のとおりです。

幸田町の状況 (51.10.1)
人 口 23,489人
世帯数 6,034戸
面 積 55.66km²

昭和51年度予算執行状況

◆一般会計 (51.9.30 現在)

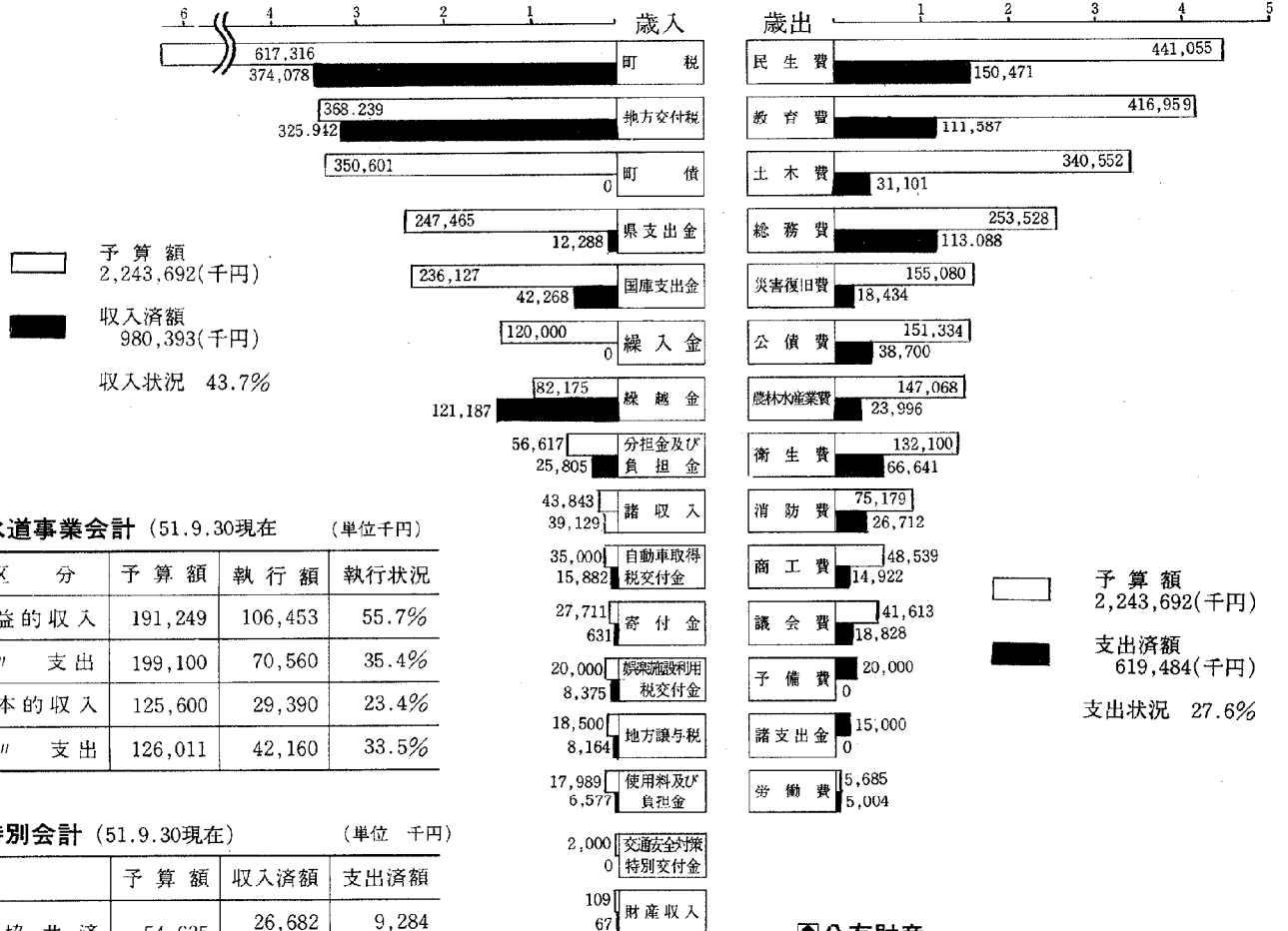

◆水道事業会計 (51.9.30現在) (単位千円)

区 分	予 算 額	執 行 額	執 行 状 況 (%)
収益的収入	191,249	106,453	55.7%
支出	199,100	70,560	35.4%
資本的収入	125,600	29,390	23.4%
支出	126,011	42,160	33.5%

◆特別会計 (51.9.30現在) (単位千円)

	予 算 額	収 入 済 額	支 出 済 額
農 協 共 済	54,635	26,682 (48.8%)	9,284 (17.0%)
国民健康保険	329,793	168,877 (51.2%)	115,026 (34.9%)
土地取得	131,796	67,279 (51.0%)	58,024 (44.0%)

◆町税の収入状況

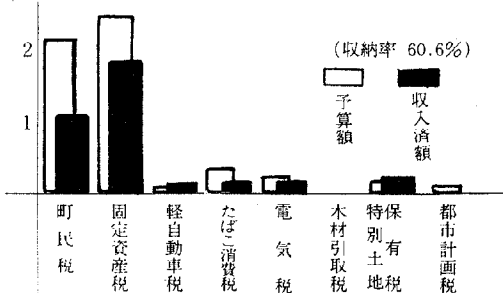

◆公有財産

土 地	347,036 m ²
建 物	45,185 m ²
有価証券	4,051 m ²
基 金	110,787 千円 (教育)
	6,433 千円 (土開)
	52,356 千円 (財調)

◆町債の状況 (昭和51年度末累積見込額)(単位千円)

会 計 名	町 債 見 込 額
一 般 会 計	1,498,865
水 道 事 業	1,070,411
土 地 取 得 会 計	16,440
合 計	2,585,716

【長嶺】
中村久幸、本田孝夫、山本富士子、本田稔、中村正春、山本明美

【久保田】
杉浦明、山本みどり、山本正敏、小野寛昭、山口正広

【坂崎】

山本世一、平岩重之、山本政行、小林宏美、齊藤明美、広間澄子、山本信義、三浦好一、瀬戸広見、福田文夫、三浦勝江、柴田八朗、金沢吉之助、林孝善、林昭広、林栄子、浅井清江、浅井利依子、浅井ますえ、黒柳昭吾、黒柳千博、高橋一郎、林則子、蟹江守正、鈴木京子、杉浦清二、杉浦俊也、安藤ひとみ、太田くに子、中田茂、村越昌子、佐竹京子

【大草】

鴨下重幸、山本茂樹、磯部美佐子、水野孝、天野広子、清水みゆき、鈴木淳子、山下君枝、杉浦洋子、山本智津子、清水みどり、山本三郎、成田和枝、鍛冶屋清子、成瀬よしみ、山本勝久、都築栄子、新保早苗、石川初美、太田勝、杉浦宏、石川美智子

【高力】

橋野徳幸、池畑良一、平野一之志、志賀弘行、山本太一、大関憲治、狩野照彦、片田浩之、内藤三久、松本次夫、石原わか子

【鷺田】

鈴木操、鈴木光則、鈴木政彦、

鴨下定男、鈴木佐恵子、松本忠明、成瀬住雄、鈴木三枝子、鈴木明美、成瀬孝夫、成瀬栄子、赤川久子、石川てる子、野沢やよい、石川真美、佐藤弘光、阿比留やえみ、魚見久代

【新田】

都築正美

新成人紹介

成人をむかえる方々は十一月十九日現在でこのとおり。該当者は昭和三十一年四月二日から昭和三十三年四月一日の間に生まれた日本国籍を有する幸田町在住の方です。

●氏名の記載もれ、誤字、脱字は町教育委員会事務局へ早めにご連絡ください。

☎ 二一〇二八
☎ 二一〇二八

【岩堀】

塩谷洋子、小野みどり、池田友継、小野絹子、近藤美津江、清水明美、志賀重好、鈴木寿幸、小玉京子、本多勝鷹、本多悦雄、近藤一、小野真寿美、唐沢良仁、志賀直美、加藤政彦、浅井龍二、鈴木弘之、志賀さよ子、志賀千代乃、長谷奈緒美

【菅谷】

山崎緑、宇都野順子、星野吉仁、星野光子、平岩富代、川又喜代美、太田久美子、荻原幸広、伊福かよ子、大竹廣志、桑野精子、三塩慶子、山崎美奈子、近藤義成、松岡芳子、江藤昌之、田辺守哉、太田幸子、小田益美、鳥居慶子、樋江井いつ子、夏目恭子、齊藤雅子

【横落】
中根久代、石黒雄士、猿渡政子、伊坪由紀子、大矢達雄

【荻】
高井恒夫、高井義治、内田恵里子、草次則子、草次ひろみ、山崎とよ子、稲吉政子、貝吹あつ子、小野ふみ代、市川一弥、半澤貞広

■新成人の健康診断は必ず受診してください。
とき 十二月十九日(日) 午前九時から
ところ 中央公民館

■成人式は例年のとおり洋服(簡素なもの)で出席ください。
とき 一月十五日(土)
ところ 中央公民館

【幸田】
山本弘二、浅井博子、安達明美、加藤千代子、古川治義、福沢賢一、田淵正一、高橋伸篤、大獄みき、本多真吾、本多真吾、左右田文子、川合真由美、山本輝久、小坂美幸、辰巳初子、永田三千代

【市場】
近田正美、齊藤津子、永田美保子、川原時子、三浦巨有、大竹広行、宮里祐康、山口充宏、山北徳子、三浦和代、三浦桂子、稲吉恵子、大久保勝彦、日高千鶴、大竹さよみ、日高誠、岩瀬孝俊

【里】
小塚久美枝、本多久美子、岩瀬千佳子、伊藤和弘、杉浦政子、大竹昇、音部奈緒子、音部ひろ美、市川雄二、大浦尚美、黒野敏子、池野勇治、伊藤一子

【海谷】
墨江貞之、亀沢寿吉、酒井あい子、本田節子、中島唯一

【野場】
柵木敏男、柵木晃、伊沢昭子、伊沢ちえみ、牧野とき江、永井明彦、大須賀敏、近藤茂子、天野俊一、杉浦孝子、手嶋政宏、稲吉勝之、杉浦信克、手嶋哲剛、天野修、伊沢恵美子、伊沢博之、大須賀勝、伊沢正美、内藤敬子、大須賀文子、小島純子

【永野】
都築則夫、山本八重子、左右田正幸、山本好治

【須美】
鳥居由美子、浅井八千代、加藤三洋、平岩すみ江、平岩紀代美、平岩恵美子、坂本未乃、佐野幸弘、朝岡文子

【六栗】
佐野時弘、宮原和宣、鳥居孝三、大須賀洋子、大須賀礼子、酒本徹、松尾妙子、大須賀克巳、大沢正

【上六栗】
志賀加代子、大須賀令子、稲吉豊子、榊原浩、岩田明美、天野甚一、大須賀稔、稲吉利江、大須賀笑子、大須賀みちる

【桐山】
平井正美、鴨下広久、市川秀美、小林登貴子

【逆川】
稲吉勤、長谷英子、稲吉邦夫、内藤文彦、稲吉勝巳

【三菱】
神谷年、林康裕

【六栗団地】
内谷差苗、小谷千登美、小山ひとみ、鈴木三男、杉山千鶴、田代均、寺原壽代、中司正春、中園克志、中村幸子、森葉子、吉田明美、杉浦恵利子

年末・年始の役場業務について

年末・年始における役場の窓口は出生・死亡・婚姻・離婚届の受付を除いて一切取扱いをしませんので、御用のある方は早目にお越し下さい。

御用納め 12月28日(火)
御用始め 1月4日(火)

なお、一般事務は1月5日(水)から平常どおり。

役場窓口

12月28日(火)～1月4日(火)まで休みますので、印鑑証明、戸籍謄、

愛知県では皆さんに県政を正しく知っていただくために、観光パスによる「走る県政教室」を行っています。

一月は県下を緑豊かにするため、県政一〇〇周年記念事業としてオープンした「緑化センター」を中心に、幸田町から出発するコースが実施されますので、お気軽にお申し込みください。

日時 一月二十五日(火)
九時四〇分～十六時二〇分
出発場所 幸田町役場
募集人員 五〇名
費用 無料

見学地 猿投グリーンロード
緑化センター
応募資格 県内に在住する十八歳以上の方で、二名まで一緒に申し込みできます。

応募方法 ハガキに「幸田発コース」と明記し、住所・

抄本などの交付申請はお早目に！

ゴミ収集

12月29日(水)～1月3日(月)まで休みますので、ゴミは12月28日までにしりて下さい。なお、可燃物は12月28日から1月9日まで休みます。

し尿処理

12月30日(木)から1月3日(月)まで休みます。波み取り申込みは12月23日(木)まで

・氏名・年齢、職業、電話番号を記入してお申し込みください。なお、電話による申込みもできます。

申込期限 一月十一日(火)
(当日の消印有効)

申込み先 愛知県広聴課「走る県政教室」係 千四六〇

名古屋市中区三の丸三丁目一の一
☎(052)951-2111

西三河事務所「県民相談コーナー」
千四四四

岡崎市明大寺本町一四
☎(0564)23-1211

参加者決定 募集人員を越えた場合は抽選により決定し、全員にお知らせします。

合は抽選により決定し、全員にお知らせします。

お知らせします。

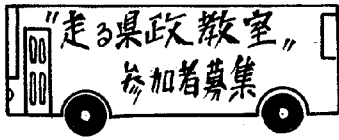

“使用目的”を明らかに

戸籍謄本等請求方法改正

十二月一日から戸籍謄本(抄本、戸籍記載事項の証明を含む)の交付請求の仕方が改正され、改正の理由は、戸籍を不当に利用して、国民のプライバシーを侵害することのないようにするためです。

今後、他人の戸籍や除籍の謄本を請求するときは、「請求の事由」つまり、何の目的に使用するかを具体的に示していただくこととなります。もし、その請求が不当な目的によるものであるときは、こ

十二月一日から戸籍謄本(抄本、戸籍記載事項の証明を含む)の交付請求の仕方が改正され、改正の理由は、戸籍を不当に利用して、国民のプライバシーを侵害することのないようにするためです。

今後、他人の戸籍や除籍の謄本を請求するときは、「請求の事由」つまり、何の目的に使用するかを具体的に示していただくこととなります。もし、その請求が不当な目的によるものであるときは、こ

年末の郵便利用について

例年、年末になりますと、贈答用小包、年賀状など大量の郵便物で郵便局は大変混雑します。

郵便をご利用の際は、とくに次の点について協力をお願いします。

◎小包は十二月十五日までに十二月には、お歳暮を中心として東海地方の郵便局だけで、平常の約一、七倍の二七〇万個の小包が予想され、郵便局では、この小包を年内に配達するために万全を期してありますが、十二月半ばを過ぎて出されずと年内配達ができなくなることがあります。

◎年賀状は十二月一日から今年も十二月十五日から年賀状の受付がはじまります。早めに書いて、元旦には、先方に届くように遅くとも十二月二〇日までにお

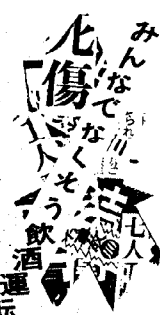

十二月は忘年会やクリスマス等飲酒する機会も多くなります。飲酒運転がいけないことや危険であることは、だれでもよく知っていることですが、相変わらず後を絶たず、今年も既に多くの犠牲者が出ています。

毎年十二月は、飲酒運転によって悲惨な重大事故がたくさん起きています。車の運転にお酒は絶対に禁物です。みんなで注意しあって飲酒運転をなくしましょう。

★飲んだら乗るな、乗るなら飲むな

「飲んだらハンドルを持たない」それはドライバーとしての常識。「すぐ近くまでだから」とか「時間が過ぎたから大丈夫だろう」という自分勝手な考え方は絶対に許されません。

このような安易な考え方が重大事故につながり、命取りにもなりかねません。

仕事帰りに友達同志で「ちよつと一杯」という話もあることでしようが、車で仕事などに出たときは、仕事先に「鍵」を預けるなど自動車の運転は決してやめ、またまわりの方も飲酒した人には絶対に運転をさせないように注意して、飲酒運転等による交通事故の防止に努めましょう。

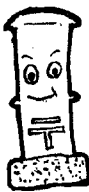

中馬建設大臣来町

農林大臣、東海農政局長について、去る十一月三日、中馬建設大臣が来町され、関係者多数の参加を得て、歓迎会が盛大に開かれました。

陳情項目

- (1) 広田川始め支線河川の改修事業採択
 - (2) 矢作古川高潮対策事業新規採択
 - (3) 矢作川河口堰事業の促進
 - (4) 須美川改修事業追加採択
 - (5) 名豊道新設促進
 - (6) 国道二四八号線改良促進
 - (7) 街路衣浦蒲郡線新設促進
- 七項目の陳情書を建設大臣はしっかりと手にされました。

演説する建設大臣



カメラレポート

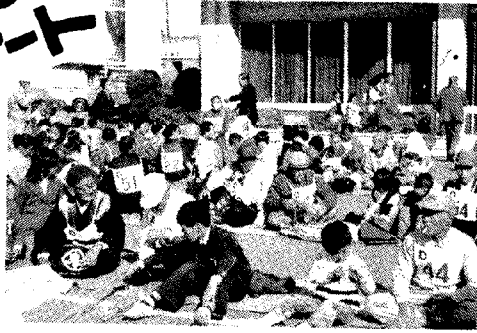

▲競技にはげむお年寄りとお孫さん

ごあいさつ

本年八月に発足した文化協会は第一回発表会として十一月三日、文化の日に中学校及び中央公民館などを会場に盛大に開催されました。

その主な出品作及び出演者は次の通りでした。

- 美術の部「絵・書」 七七人
- 写真・工芸」 一〇人
- 文芸の部「俳句」 一一八人
- 茶華の部「お茶・生花」 五八人
- 園芸の部「盆栽・菊」 一〇八人

趣味の部「手芸・錦鯉 囲碁・将棋・無線」 一五九人
芸能の部「民謡・舞踊 詩舞・琴・万才」 一七二人

に老人と子供の協賛による「孫」といっしょにコンクール」で 一〇八人

作品展・芸能発表・パザー・盆栽せり市等に人気上々でした。会員は明年をたのしみに一層の精進をと意欲の盛り上りを見せていました

会員は現在一二〇〇余名で発表会を見て「私も入会を」と申入多く受けつけています。今後入会を希望される方はお気軽に次のところに申込んでください。

幸田町教育委員会文化協会事務局 電話 二二一一一一

内線二四・二五
なお囲碁・将棋愛好会では新春囲碁、将棋大会を計画するとともに会員の募集をしています。入会希望者の方は協会事務局に申込みください。

篠島大タコ揚げ大会

結果

▽優秀

- 大須賀 勤 (野場区長)
- 林 庄市 (坂小PTA会長)
- ▽佳作
- 小林 竹一 (坂崎区長)

幸田の自然 18



ミカワシオガマ

ミカワシオガマは和名のように三河地方を中心に尾張・西遠州に産する東海地方特有の植物である。シオガマギクの変種で、強い酸性の湿地に生育し、尾張旭・名古屋・岡崎・西尾・豊田・豊橋・西加茂郡三好町に稀に産するが、幸田町も須美の湿地に見られるので今後とも大切に保存する必要がある。

ミカワシオガマの学名の後半が「var. microphylla」となっている。「micro」は小さい、「phylla」は葉でシオガマギクより「小さな葉」という意味である。

ムラサキホコリカビ

写真のようにやや紫色をおびた胞子のう(のうは囊の意味)の中に褐色の胞子がいっぺい集まっているのでムラサキホコリカビという。この植物は高校の教科書・参考書で扱っているが、実物を見たことがない生徒が多い。約一センチの胞子

のうを六月から八月上旬によく発生し、その他朽木上、樹木の切り株、落ち葉上などにもよくつく。

幸田町内には林床でほだ木を積み上げ、シイタケ栽培をするので夏に注意してみると、ホコリがついているようなムラサキホコリカビを発見する。

ムラサキホコリカビのようなものも変形菌植物というが、動物のようでもある。胞子が発芽して、アメーバ状の細胞になり、多数合体して変形体(自分の体の形を変える)となる。

だから写真のような胞子のうは植物、自分の体の形を変化させ移動する面は動物の特徴をしめす興味ある植物である。

現在愛知県には三四種類ほど記録されているが、天皇陛下もこの変形菌植物の研究をなされ、本を出版されている。

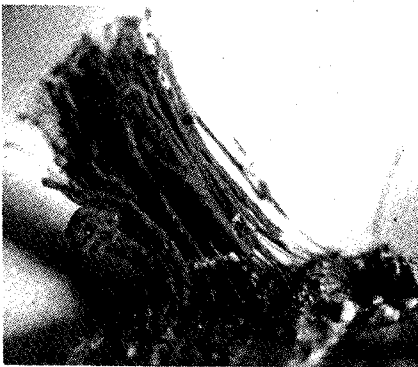

幸田高校放送クラブ制作

「菱歌の里」

高校ラジオ作品コンクール入賞

年末年始の保健所業務

事項		受付最終日	受付開始日
健康相談	一般健康相談	12月22日(木)	1月5日(木)
	成人病相談	12月22日(木)	1月5日(木)
	妊産婦相談	12月23日(木)	1月13日(木)
	3歳児検診	12月21日(火)	1月11日(火)
	精神衛生相談	12月24日(金)	1月7日(金)
検査	腸内細菌検査	12月23日(木)	1月5日(木)
	細菌学的一般検査	12月20日(月)	1月5日(木)
	結核菌検査	12月20日(月)	1月5日(木)
	寄生虫検査	12月23日(木)	1月5日(木)
	梅毒検査	12月23日(木)	1月5日(木)
	血色素量測定	12月23日(木)	1月5日(木)
	血液型検査	12月24日(金)	1月5日(木)
	臨床学的検査	12月24日(金)	1月5日(木)
	飲料水検査	12月20日(月)	1月10日(月)
	排水水検査	12月20日(月)	1月5日(木)
	食品化学検査一般	12月20日(月)	1月5日(木)

第二十八回人権週間

十二月四日～十日

一人権週間の由来
一人権週間の由来は、一九四八年の国連総会で、世界人権宣言が採択された十二月十日を記念して、この日を「人権デー」と定め、世界各国が人権を尊重、擁護することを誓ったことによるものです。

わが国でも、十二月四日～十日までの一週間を「人権週間」として、全国民に人権思想の普及と人権意識の高揚を呼びかけることになつております。

わが国の憲法においては、基本的人権は侵すことのできない永久の権利として保障されておりますが、まだ封建的な因習あるいは、他人のことを顧みない風潮等により人権が侵害されている例が相当あります。このような因習や風潮等をなくし、人権を擁護するため、この週間があります。

二 本年度人権週間の強調事項
(ア) 「人権の共存」——お互いに人権を尊重しましょう。——
(イ) 部落差別の解消
(ウ) 婦人の地位向上
三 人権擁護活動
人権擁護委員や法務局においては、人権侵害事件が発生すると、被害者や関係人から事情を聴取したり、現地に赴いて実情を調査し、被害を受けた方と共に擁護救済の方法を検討し、加害者に対しては人権尊重の認識をさせ、事態の解決をはかります。

四、人権相談
人権が侵されたり、侵されるおそれのあるときは、お近くの人権擁護委員が法務局へご相談ください。

五、幸田町の人権擁護委員

氏名	住 所	電 話
藤井祐慶	高力字熊谷45	有2593
渡辺一雄	深溝字替師16	有3748
永井まさ	上六栗字中切83	有五六八四

特設人権相談

とき 昭和五十一年

十二月十一日(土)

午前九時三十分～十二時

ところ

幸田町中央公民館

相談担当者

第五会議室
法務局岡崎支局
平野弁護士
人権擁護委員



水道の防寒対策を

今年も残すところ、あとわずかになりましたが、お宅の水道の防寒対策はお済みですか。

厳しい寒さで水道管が破裂したら大変です。露出部分に縄をまくなり、麻袋を被せるなど防寒対策をしてください。

年末・年始の漏水・水道に関する問合せは ☎二一八九〇へ

最低賃金改正のお知らせ

愛知県労働基準局

最低賃金一日 二、二〇四円 (改正前二、〇一〇円)

短時間 時間給者

一時間 二七五円五〇銭 (精・皆勤手当・通勤手当・家族手当を除く)

今月の納税

固定資産税 第3期分 納期限 12月24日

不用犬引取日

12月3日(第1木曜日)
12月16日(第3木曜日)
※午前中に役場裏庭へご持参ください。

死亡者	年齢	主 区
天野 まつ	68歳	長之助 野場
長坂 謙一	56歳	せき子 逆川
小林 亀市	82歳	登 桐山
小林 ちよ	67歳	榮太郎 野場
鈴木 坂助	90歳	寅二 野場
長田 鉄次郎	64歳	敏 里
伊奈 良平	73歳	良一 大草
稻吉 美佐江	38歳	賢治 里
牧野 トク	77歳	春太郎 野場



おくやみ申し上げます

(9名)

字名変更

昭和52年1月1日より左記

字名を変更します。

変更前

幸田町大字逆川字西幡豆山

▼変更後

幸田町大字逆川字南山

大草簡易郵便局

移転のお知らせ

大草郵便局が現在地より東北三

〇メートルの位置に移転し、十二

月二十日から開局予定です。

住所 大字大草字三ツ石27

統計調査に協力を

今年も例年のように、工業統計調査ならびに工業実態基本調査を実施しますので、年末、年始で忙しい中を誠に申し訳ありませんが、調査員がお伺いしましたらよろしく願います。

当 直 医

診療時間(午前9時~12時) 下記の外隣接市当直医
(午後2時~6時) 市民病院へ

12 月 12 日		
内科又は小児科	鈴木 医院	幸田 2-0020
外 科	柴田 医院	明大寺 51-1938
産 婦 人 科	いとう 病院	明大寺 51-2856
皮 泌 科	荻須 医院	籠田 21-0781
耳鼻咽喉科	中野 医院	本町 22-0261
眼 科	岡田 医院	八幡 21-0134
12 月 19 日		
内科又は小児科	山崎 医院	幸田 2-5225
外 科	共立 病院	羽根 51-1427
産 婦 人 科	吉村 病院	柱 51-1895
皮 泌 科	大竹 医院	明大寺 22-1449
耳鼻咽喉科	坂堂 医院	福寿 21-6156
眼 科	小玉 医院	羽根 51-1276
12 月 26 日		
内科又は小児科	岩瀬 医院	福岡 51-9036
外 科	細井 医院	福岡 51-1325
産 婦 人 科	加藤 病院	明大寺 21-3251
皮 泌 科	亀井 医院	柱 53-1128
耳鼻咽喉科	中西 医院	伊賀 22-3581
眼 科	佐野 医院	門前 21-4909
12 月 31 日		
内科又は小児科	村山 医院	中島 43-2027
外 科	内田 病院	康生南 21-5171
産 婦 人 科	内田 病院	康生南 21-5171
皮 泌 科	大竹 医院	明大寺 22-1449
耳鼻咽喉科	中村 医院	六供 22-2468
眼 科	伊藤 医院	亀雄 21-3313
52 年 1 月 1 日		
内科又は小児科	神谷 医院	幸田 2-0212
外 科	ワシミ 医院	久後崎 52-8811
産 婦 人 科	加藤 病院	明大寺 21-3251
皮 泌 科	亀井 医院	柱 53-1128
耳鼻咽喉科	黒田 医院	羽根 52-0453
眼 科	岡田 医院	八幡 21-0134
52 年 1 月 2 日		
内科又は小児科	上田 医院	幸田 2-0052
外 科	柴田 医院	明大寺 51-1938
産 婦 人 科	柿沼 医院	康生南 21-5357
皮 泌 科	松下 医院	明大寺 51-5094
耳鼻咽喉科	松下 医院	明大寺 51-5094
眼 科	小玉 医院	羽根 51-1276
52 年 1 月 3 日		
内科又は小児科	志賀 医院	中島 43-2015
外 科	共立 病院	羽根 51-1427
産 婦 人 科	村川 医院	十王 21-4511
皮 泌 科	長谷川 医院	伊賀新 23-1871
耳鼻咽喉科	康生病院	康生南 21-1340
眼 科	佐野 医院	門前 21-4909

歯科は岡崎歯科医師会館(岡崎市六供町三本町)で診療。時間 午前9時~11時30分

・診療時間内に受けてください。

母子健康センター行事

月日	曜日	行 事	時 間	該 当 者
12.1	水	3 か月見検診	午前10.00~ 11.30受付	51.8.5~ 51.9.1出生者
8	水	妊 婦 検 診	午後1.30~ 3.30受付	妊 婦
10	金	1 歳 児 検 診	午前10.00~ 11.00受付	50.11.13~ 50.12.10出生者
		3 歳 児 検 診	午後1.30~ 3.00受付	48.11.13~ 48.12.10出生者
15	水	6 か月見検診 離乳食実習	午前9.00~ 11.00受付	51.5.18~ 51.6.15出生者
		一般乳幼児検診	午後1.30~ 3.00受付	一 般 乳 幼 児
22	水	妊 婦 検 診	午後1.30~ 3.30受付	妊 婦

※各検診には必ず母子手帳をご持参ください

十月一日~十月三十一日届出
おめでとうございませす。(52名)
(順不同)

戸籍移動

神尾裕子	有澤禎朗	霍田由希	山崎聡香	鶴田美香	本多友美	貝吹美雪	谷川あゆ美	志賀智洋	田中紀子	辻村佳子	田境恵子	夏目惠美	山本実	出生児	父 区
義貴	幸文	正美	勉博	善博	太三	一男	公一	光男	二郎	正司	満敏	昇	父	区	
野場	鷺田	大草	芦谷	市場	岩堀	荻	高力	芦谷	鷺田	鷺田	須美	芦谷	久保田	区	
深見	深見	鈴木	齋藤	田中	長谷	柴田	笠井	松井	加賀	茅野	安部	三宅	増原	小河	森田
広樹	裕隆	志帆	真雄	郁典	英典	ゆう子	敬子	明香	恵理	治稔	光生	哲郎	大介	正行	智弥
清英	清英	政敏	哲次	道男	誠志	由男	晃一	武幸	和幸	富三夫	賢夫	正夫	孝則	栄喜	高則
岩堀	岩堀	大草	高力	大草	桐山	坂崎	岩堀	鷺田	里	鷺田	鷺田	横落	鷺田	六栗	海谷
9	ペー	ジ	に	載	掲										
星野	伊奈	尾崎	廣松	齋藤	山本	須間	本多	手嶋	浅井	鴨下	小林	齋藤	西村	本田	左田
祥依	尚秀	司介	久美子	かほり	健志	正直	佐都志	修	吉造	豊	一夫	忠雄	正義	光雄	昭碩
民男	浩雄	節樹	隆三	周男	光敏	聰	修	吉造	豊	一夫	忠雄	正義	光雄	昭碩	忠春
長嶺	大草	鷺田	鷺田	里	芦谷	野場	海谷	野場	須美	鷺田	鷺田	里	野場	芦谷	野里