

広報

こらた '76 11

NO.281

人口動態
(昭和51年10月1日現在)

総人口	23,489人	男	11,451人	女	12,038人
世帯	6,034戸	男	13人	女	21人
(9月中の移動)		出生	34人	死亡	6人
		転入	72人	転出	89人
		男	33人	女	39人
		男	49人	女	40人

全戸配布

発行・幸田町役場 愛知県額田郡幸田町大字菱池字黒方11番地
編集・企画課 ☎2-1111 ㊟2456 印刷・角間印刷



かぶたも
きんたえやう

朝な朝な霜を見るころとなり、刈り穂に秋風がたち、やまやまの木々にも赤、きいろと色帽子がつき、ようよう里にも秋の気配が濃くなってきた今日、このごろです。朝焼けに百舌が鳴く、すがすがしい朝をあなたは元気に迎えることができましたか。

「健康に勝る富はなし」とは、昔からよく耳にすることはですが、本当に自覚できるのは、病気になるたときでは……

せつかくのすがすがしい季節に病気などしないように、みなさんからだをうごかし、スポーツをしましょう。

バレーボール・なわ跳び、歩け運動などいかがでしょう。

歩け歩け運動

とき 11月28日(日)

午前9時

ところ 深溝小学校(出発点)

二十一世紀を担う子供のための保育対策

保育行政について

幼児の保育、教育について保育所の果している役割は極めて大きいことはいまでもありません。

保育所は家庭での保育に欠ける幼児を入所させて、家庭での保育を補充しながら、養護と教育(目的として入っていない)とを一体とした保育によって、年令にあつた心身の成長発達を図るところに機能と役割をもっています。

町には幼稚園が設置されていないという事情もありますが、保育施設として、七保育園、措置定員一〇一〇名であり、総人口に対する定員比率は他の市町より上廻っております。働く母親の増加と自然増加、社会増加(急激な地区、幸田小学校区)によって、要措置幼児数も年々増加の一途をたどっております。

施設の整備も五十一年に菱池保育園、上六栗保育園の開園、上六栗保育園子亀ホール(遊戯室)の設置、五十一年度菱池保育園の増設工事、鷺田地区、深溝地区に保育園用地を確保、荻、横落地区にもその予定地の確保等施設計画を含めて二十一世紀をにやう子供を育てるための保育対策を進めております。

町政大綱

「就学前の幼児に対する集団生活に必要な自主、協調性等を育ててほしい」という要望は、すべての保護者がおられることは理解できます。また一方、より高度な生活を求めて、「団体生活ができない幼児」がありながら母親が働きにでる家庭が増えていきます。これらの保育要求に対して現状ではすべてに應ずることは困難であります。町内の三歳〜五歳児の人数は約、五十一年度一三九〇人、五十二年度一四五〇人、五十三年度一五一〇人と年々増加しております。保育に欠ける幼児を入所措置するものが精いっぱい現状であります。

保育所への入所決定

保育所への入所措置は市町村長が「児童福祉法による保育所への入所の措置基準」に基づいて判断し措置するが、行政管理庁より措置基準の運用について勧告がされています。保育所を幼稚園の代替施設的に運用することは適正措置を欠くといわれています。具体的には、高年令の幼児は保育に欠けることの有無に関係なく入所申込み者のほぼ全員措置児として入所させるということとです。このことは、措置費に直接関係するので指導の強化がされます。

措置費とは、保育所を運営するに要する費用のことです。

園児一人当り年間約十八万円を必要とします。この財源内訳は保育料約六万円、町費、その他が十二万円となっています。保護者から保育料として徴収すべき国の徴収基準額は年額一人平均約十万円程度に算定されていますが、町が実際に保護者から徴収している額は年額一人平均約六万円程度であり、国の基準を大きく下回っております。この差額の四万円は保護者が当然負担すべきものであります。措置費は約一〇〇〇人ですから総額で四〇〇〇万円程度の町費の持ち出しとなり財政に大きく影響しています。保育に欠けない幼児を措置した場合(自由契約児)はその保護者は措置費の全額負担(五歳児で月額約一五〇〇〇円)をしていただくのが建前であります。

保育所への入所要件

保育所への入所要件は、「児童が保育に欠ける」状態にあることで次のような内容です。

- 一、母親が居宅外で就労しており、同居の親族が児童の保育に当ることができないとき。
- 二、母親が自営の手伝いや、内職等居宅内で家事以外の労働をしており保育ができないとき。
- 三、母親がない家庭で、同居の親族が保育に当れないとき。
- 四、母親の出産、疾病等のため保育ができないとき。
- 五、家庭に長期にわたる病人等があり、母親が常時その看護をしているため、保育ができないとき。
- 六、家庭が災害を受け、その復旧等のため児童の保育ができないとき。
- 七、前号のほか、それらの場合に照らして明らかにその児童の保育に欠けると町長が認めたと事例につき、県知事が承認した場合。

以上の要件に該当する場合入所申請をすることができるとは、各保育所の定員の関係、また受入れ体制の関係で希望する保育所に入所できない場合も当然生じることがあります。

保育所の入所児童に年令の低い者(〇歳〜三歳)が増加する傾向又は、要望が強まりつつあります。幼児の幸せのための要望なのか、それとも母親のために必要なのか



問題であり、慎重な措置を必要とします。家庭外(保育園)の保育では、集団活動への参加が可能な年令に達した幼児に対して行われてこそ意義があると思えます。家庭で行われる保育は、家庭外での保育では代替することのできない固有の意義、役割、分野を有しています。母親は子供を育てることが与えられた使命であり、これをさけて通ることはできません。幼児の健全な人格形成の目標を達成するには、幼児を中心とした生活環境づくりに母親自身も努力を必要とあります。

執務時間変更のお知らせ

昭和51年11月1日(月)から

昭和52年1月31日(月)まで

執務時間(平日)午前8時30分から

午後4時45分まで

午後4時45分まで

0時45分まで

〈土曜日〉従来どおり

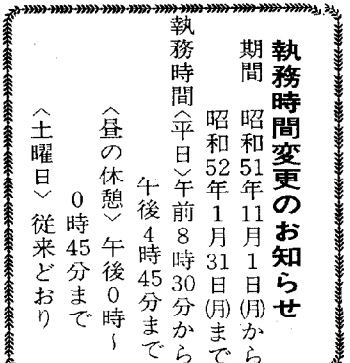

新教育委員に

斉藤巖・鳥居朗男氏就任

このたび稲吉教育委員の任期満了に伴い、後任として教育委員をお受けすることになりました。

もとより浅学非才の私でその任でありませんが、お受けしたからには誠心誠意務める覚悟であります。

私はこの二月末、荻谷小学校長を最後に、四十一年にわたる教員



教育委員 長 藤 巖 氏



教育委員 鳥居 朗男 氏

秋冷の候、ますますみなさまにはご清祥のこととお喜び申し上げます。

このたび幸田町教育委員を任命され、もとより教育経験のない私が、この教育委員という責任ある職を全うすることは至難のことですが、身を引き締め、努力する覚悟でございます。

思えば、地方教育法の制定以来二十余年、歴代教育委員の諸

生活を終え、お礼奉公の気持ちで経験を生かし、努力したいと思っております。

しかし、教育行政については多くの素人でありますので、皆様のご指導、ご助言を賜わり、責務を全ういたしたくよろしくお願い申し上げます。

町内の小中学校は昭和四十五年以來、木造校舎から鉄筋校舎になり、面目を一新し、各校とも新校舎建築を契機として視聴覚施設をはじめ各設備を充実せられ、それらの設備を十分活用され、多方面

氏の業績は本町教育施設を一新し、内容においても格段の進歩向上がうかがわれ、これも町民各位の教育に對しての情熱の現れと敬意と感謝を申し上げます。

人格の完成を目指し、社会の形成者として真理と正義を愛し、個人の価値を尊び、勤労と責任を重んじ、心身ともに健康な人づくりを期して生涯おこなわれるものであり、これらは学校教育のみでなく、家庭教育、社会教育などあらゆる機会を通じて具現されなければなりません。

ことした趨勢を踏まえて、幸田

にわたり実績を挙げておられることは、誠に喜ばしいことです。社会増と自然増による児童生徒の増加は統計上明らかで、この対策は町総合計画に則して善処し、悔のない施策をたてていきたいと思っております。よろしくご協力をお願いいたします。

社会教育は、幼児学級から高齡学級までと間口が広く、多くの問題もありますが、時代の要請と町民各位の要望にこたえるべく施策をたてていかなければならないことを痛感すると同時に、町民各位が参加し、学習し、生活を楽しくむけていただきたいことをお願いいたします。

町の教育の一端を摸索するとすれば、私は施設の拡充整備と地区に建設されている公共施設建物を学習の場としての利用方途と地域コミュニティ活動による豊かな人間性育成こそ手近な方法ではないでしょうか。

せん越ながら所信の一端を述べ、誠心誠意、地方教育のため努力したいと考えています。今後とも、各位の格別なご鞭撻をお願ひして就任のあいさつとします。

大盛況住民参加集会終る

第三回住民参加集会



今回の参加集会は、前回までのものより範囲を狭めて実施したため、地域に密着した要望・意見がだされ、行政を担当する私たちにとっては貴重な会となり、感謝しております。

八月十九日、長嶺区を皮切りに十月十一日までの約二か月間、町長と話し合う住民参加集会が、二〇〇余名の参加を得、四一九件にもなる要望、意見がだされ盛況のうちに終わりました。

今後、これらの要望、意見等の処理については、極力実現に努力し、町政に反映させていきます。

(住民参加集会要望等課別内訳)

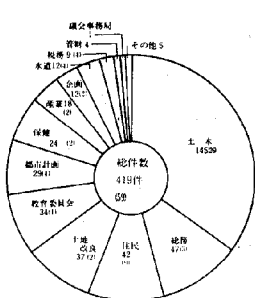

* ()内は声のメモによる再掲

(住民参加集会要望等内訳)

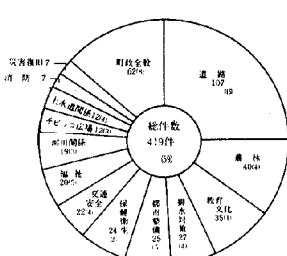

* ()内は声のメモによる再掲

決算書から見た 幸田町水道事業の状況

幸田町水道事業の経営結果を示す昭和50年度（昭和50年四月一日～昭和51年三月三十一日）水道事業決算報告が、さる九日の定例町議会で審議、認定されました。

五千八〇〇余万円の赤字経営

本町の水道事業は、みなさんに給水するために資本投下（建設工事）をしますが、この投資効率が非常に低く、併せて、みなさんが使用される水量が少ないため、幸田町は高い水道料金となつていま

す。
一トン（ m^3 ）の水を供給するのに一六七円の経費がかかり、みなさんからいただいた水道料金は平均一トン当り一〇〇円で、この六七円の差額は年間、五千八四十三万円の赤字を生みだしています。

一般会計の税金で赤字を穴埋め

赤字経営は、今まで施設に多額な投資がされたことによるもので年々増加の傾向にあります。赤字は事業破たんとなるもので、毎年一般会計補助金で補填してきました。この補助金はみなさんの水道料金を少しでも安くするためのもので、「高料金対策」の名目で繰入れられますが、これは皆さんの

昭和50年度 歳入歳出決算総括

(単位千円)

科目 区分	収益的収支 (営業)	資本的収支 (建設)
収入	121,691	29,739
支出	180,119	20,914
差引	△58,428千円は、町よりの補助金で補填	

税金なのです。51年度の補助金は七千万円で、この金額は幸田町にとつて非常に多額となり、一般会計の財政規模上からも三パーセントを超える大きな比率となります。公営企業経営の基本原則は「独立採算」を立前としています。幸田町は、この原則から逸脱していることを指摘されています。税金は福祉社会の向上のための住民負担であり、税を赤字補てんすることは、公営企業本来の姿である受益者負担の原則から大きく後退し、皆さんからの要望に添うことが不可能となり住民サービスの低下に直結するのです。こうした主旨から本町のように多額な一般会計補助金は適切な補助金ではないのです。

部落別1戸当り使用量(1ヵ月)

町平均13.1 m^3

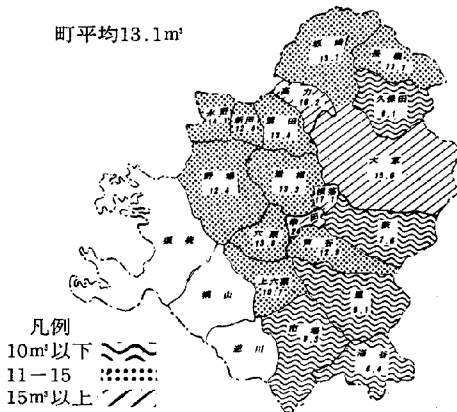

赤字解消の方策は...
このような不安な経営事情を改善するためには
①企業努力 料金計算の電算化、職員数の削減、技術職員の有効活用など、管理態勢の合理化を図る。
②適正な料金改定、経営改善を図る唯一の収入源である水道料金の改正は、独立採算の原則から給水原価や一般会計補助金など幸田町の財政状況を充分考慮し、適正な料金引上げの必要に迫られています。
皆さんの使用水量が増加すれば、収入も増加し引上げ巾はより低くなるのです。
③水道事業の存立あつてこそ生活水供給の公益性が保たれ、健康で衛生的な文化生活が営めるのです。
このような経営実情にご理解とご協力をお願いします。

損益計算書

(単位千円)

損失の部	利益の部
人件費 18,276	
受水費 25,872	水道料金 103,650
受託工事費 8,000	
減価償却費 48,705	受託工事収益 7,686
支払利息 68,680	預金利息 9,003
動力費 4,211	一般会計補助金 60,000
修繕費 1,564	赤字経営分
その他 4,753	雑収益 626
期間外費用 58	その他 726

一般会計補助金の団体別繰出高

(昭和50年度決算)

	一般会計補助金	一般会計に対する割合
幸田町	60,000千円	2.7%
岡崎市	23,400	0.1%
三好町	0	0.0%
一色町	6,092	0.3%
吉良町	6,192	0.3%
県平均		0.6%

水道事業欠損金の状況

年度	49	50	51 (見込)	計
項目	千円	千円	千円	千円
赤字額	72,610	58,428	77,851	208,889
一般会計補助金	66,000	60,000	70,000	196,000
一般会計に対する割合	3.3%	2.7%	3.1%	3.0%

貸借対照表

(単位千円)

借方	貸方
資産	負債 5,564
1,422,174	資本 1,416,521
(固定資産 1,261,195)	(企業債 974,554)
(流動資産 160,979)	(工事負担金 415,437)
	(その他 9,032)
	(自己資金 17,498)

“なんとなくだるい”は要注意

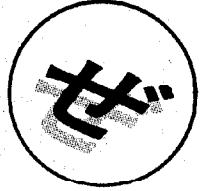
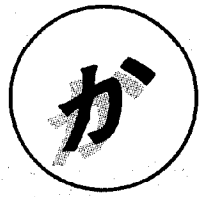

朝夕の冷えこみもだんだん厳しくなり、秋から夕への移り変わりが膚で感じられるこのごろです。これから春先にかけて、たいていの人々が一度は悩まされる病気が、“かぜ”です。

かぜには非常にたくさん症状があります。せき、鼻水、発熱、頭痛、腹痛などです。これらの症状の一つ又は二つ以上が出てくると、かかったかな？と思うわけですが、このような症状が出る前に、たいていの場合「なんとなく体がだるい」とか「どうも調子が出ない」といった変調を感じるのが普通です。このなんとなく……「どうも……」というのが、かぜに限らず、私達の健康を考えると非常に大切なポイントとなります。

どんなときにかかりやすいか

私達がかぜを引いたとき、二三日前をふり返ってみると、徹夜で仕事をしたり、寒い中で長時間立っていたとかという「ハハーンあれが原因だな」と思い当たることがあります。そして、その間に先程の「なんとなく……」があるはずで



「あのとき無理をしなればよかった……」

以上のことから、体が非常に疲れたとき、体の調節機能が狂ってきたときが、かぜに狙われやすい時だということが言えます。

かぜは万病のもと？

またこのような状態のときは、体の抵抗力が非常に弱くなっているときでもあります。だから、イ

ンフルエンザ、赤痢、結核などの伝染病、食中毒菌などが体に侵入するとふだんより発病しやすいのです。

このように考えてみると、昔からいわれてきた「かぜは万病のもと」というのは、かなりの射た言葉だともいえます。もう少し正確に言うと「かぜを引いたときは、ほかの病気にも同じようにかかりやすい時期である」のです。

かぜを引かないために

- (1) 不摂生をさける……夜ふかし、徹夜マージャンなどはさけた方がいいですね。
- (2) 一日の疲れはその日のうちに回復させる……過労は大敵です。
- (3) 栄養はバランスよく……朝食ぬきや偏食はやめよう。
- (4) 強い体力づくり……積極的に運動して体を鍛えよう。

かぜを引いたら……

よくかぜを引いて、薬をのみながら頑張っている人を見かけますが、これはあまり感心しません。ますます病気を重くしてしまい、他のもっと重い病気を引きおこしてしまふことさえあります。

「かかったかな？」と感じたらいさぎよく寝てしまうことが、かぜを治す一番の近道なのです。これからはますます寒さも厳しくなります。ことしの冬は元気に過ごしてください。

いつしよに考えよう 心の悩みも保健所へ

こんなことでお悩みのとき、御本人でも御家族どなたでも、保健所の精神衛生相談を御利用ください。

- ☆人に会うことを嫌い、つき合いが悪い。
- ☆ひどくひがみっぽく、もの忘れがひどい。
- ☆仕事ながつづきせず、職場も転々とする。
- ☆考えこんでぼんやりしたり、

理解できないことを話したり理解できない行動をする。 ☆精神療の治療や入院のことで悩んでいる。 その他、心の健康については、どんなことでも相談のりります。

日時 毎週金曜日 午後一時～三時 場所 岡崎保健所三階相談室 なお、前もって電話(二五六一二二―二五〇一)で予約していただければ、待たずに相談できます。相談は無料で、個人の秘密は守ります。

妊娠したら母親教室へ

「妊娠三か月です、おめでと〜」と言われた日の御夫婦の喜びは大変なものです。しかし、この日から、かわいい赤ちゃんを無事出産する日までの御夫婦の不安も相当なものですね。はないでしょうか。

とくに初めての赤ちゃんの場合、合は、生まれる日まで一日一日がお母さんにとっては初めての体験です。ある人は本屋さんで参考書を……。ある人はお母さんや近所の奥さんからレッスンを……。しかし、それでもなかなか不安は去ってくれませんね。

母親教室へおいでください!! 岡崎保健所と幸田町では、お母さんと生まれてくる赤ちゃんの健康を願って母親教室を開いていま

☆日時 毎月第一、第二木曜日 (二回で一コースです) 午後一時から四時 ☆場所 岡崎保健所 ☆持ってくるもの 母子健康手帳 筆記具、受講料・無料 幸田町の場合は、奇数月の第二水・木曜日で初妊婦さんにはハガキでお知らせしています。当日受けられなかった方は、保健所を御利用ください。

カメラレポート



民踊練習

幸田まつり

とき 昭和51年11月3日(水)
AM9.00~PM4.00

ところ 幸田町中央公民館・幸田中体育館
幸田駅

主催 幸田文化協会
後援 幸田町、幸田町教育委員会
幸田町農業協同組合
幸田町商工会、幸田駅

ゴミは指定袋で

ゴミ袋が青(10円)から黒(15円)のものに変わります。
毎週火曜日、金曜日の早朝に指定袋で指定場所におだしてください。
なお、指定袋以外は今後、収集しませんのでご協力ください。

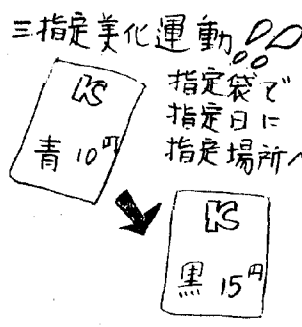

精薄者に

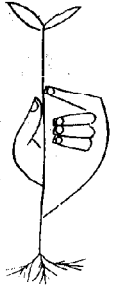

あなたの力を

愛知県は来年度開所の精神者更生施設「藤川寮」の職員を募集しています。
募集期間 十一月三十日まで
提出書類 履歴書(写真添付)
意向調査書(指定用紙)
受付場所 岡崎福祉事務所他
詳細については役場住民課へ

心配ごと相談日程表

月日	氏名	氏名
二十	志賀 利雄	植村 よね
十七	藤井 祐慶	藤井 祐慶
十四	山田 秀男	上杉うた子
十一	小野 宗重	斉藤わかえ
八	渡辺 一雄	

場所 中央公民館第五会議室
時間 午前九時~十二時

行政相談日程表

無料
とき 11月17日(水)9~12時
ところ 中央公民館
第五会議室
相談員 横井一夫氏
親切

幸田の自然 ⑦

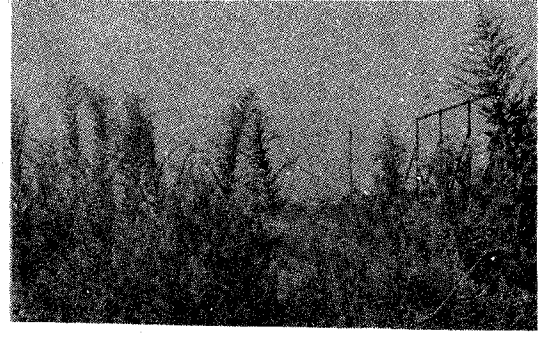

セイタカアワダチソウは北アメリカ原産の多年草の帰化植物で、日本では、戦後、養蜂家の密源植物として各地にふやされ、現在、九州から北海道まで全国各地の土手や荒地にみられる。
この植物の地下茎は地中を横走り、他の植物を圧倒し(他の植物の生育するのを抑える物質シス・デヒドロマトリカリア・エステルを根より出すと言われている)、高さ一〜二メートルとなる大型植物で群落をつくって分布している。
名古屋を中心とした新興住宅地などの空き地にもよくみられる。生育する場所は手入れの行き届

いた農地や宅地などには見られず、休耕地、乱開発された空き地、土手などによく繁殖する。ここ数年の間、幸田町の各所にちらほらみられるようになり、もう数年でおそらく大群落になると思われる。
そうになると、現在すすきの野があちこちにみられますが、枯してなくなってしまうかもしれません。
また、このセイタカアワダチソウの根は野ネズミの好物でもありこの草が繁殖している堤防や道路の法面などに穴をあけてしまい、崩壊の原因にもなるといわれています。
岡崎や豊田では、よく駆除されているニュースが報道されていますが、幸田町も早い時期に根を掘りとり除去する必要があります。茎を切るだけでは株を増やすだけで効果はありません。
このセイタカアワダチソウは、かつて、花粉がゼンクなどの病気を誘発するとして「公害草」の名前をもっているが、思ったほど発病せず、ブタクサの方が花粉病の原因となっているようである。
幸田町も一刻も早くセイタカアワダチソウを駆除しないと、各所に群生している自然の草花を絶えさせてしまう恐れがあるのではないだろうか。

原稿 幸田高校 小笠原教諭



麦生産振興奨励金
60kg当り 2,300円

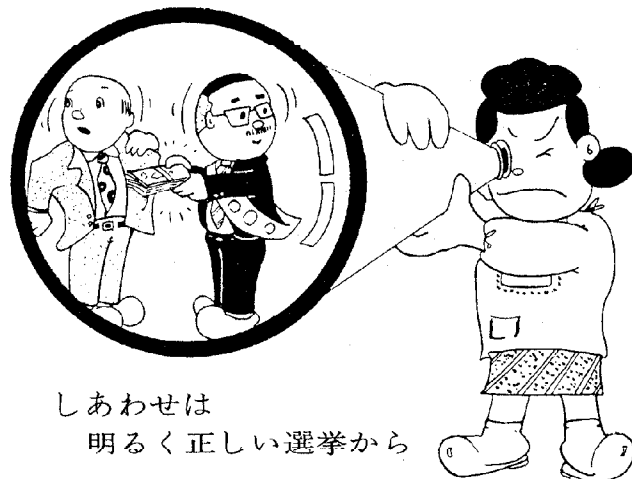

しあわせは
明るく正しい選挙から

カット 今田隆之

見てるわよ!

幸田町選挙管理委員会

一竜斎貞鳳来演

幸田町ライオンズクラブ
10周年記念

幸田町ライオンズクラブが十周年を迎えるにあたり、講師、一竜斎貞鳳氏を迎え記念講演を開きます。入場は無料ですからたくさんの方の来場をお待ちします。

とき 十一月七日(日)

ところ 幸田中学校体育館

催物

第一部 郷土芸能大会

(郷土民謡)

(三河万歳)

(千万町神楽)

その他

第二部

講演会

(出演 一竜斎貞鳳)

年金や保険の問題でお困りの方はいらっしゃいませんか?

年金相談所開設

幸田町と岡崎社会保険事務所の共催で、年金・保険の相談所を開きます。

国民年金・厚生年金保険・健康保険のことなどの相談に応じますので、お気軽にお出かけください。

とき 十一月十二日(金)

午前10時～午後3時まで

ところ

幸田町中央公民館

第一会議室

11・12月のフッ素塗布

予約日

日時 11月16日(火)
12月21日(火)
午前9時～11時まで
(通常は毎月第4火曜日同時刻)

場所 岡崎保健所
対象 予約日現在満2歳の児

不用犬引取り日

日時 11月4日(第1木曜日)
11月18日(第3木曜日)
午前中に役場裏庭へご持参ください。

51年度第2回臨時狂犬病注射

受ける犬——生後91日以上の大全部
料 金——1頭につき注射750円
(なお登録を受ける場合 1,050円)

日程表

月	日	会 場	時 間
11月	16日	坂崎公民館	1.30～1.45
		大草老人憩の家	2.00～2.15
	(火)	鷺田公民館	2.30～2.45
17日	(水)	芦谷公民館	1.30～1.45
		里山協集会所	2.00～2.15
	市場老人憩の家	2.30～2.45	
18日	(木)	上六栗老人憩の家	1.30～1.45
		野場老人憩の家	2.00～2.15
		幸田町役場裏庭	2.30～2.45



幸田町第2回 老人スポーツ大会

とき 11月7日(日)雨天11月14日
ところ 荻谷小学校運動場

日頃運動不足である老人に対して心身の健康と生きがいを高めるため開催いたしますので多数ご参加ください。

当 直 医

(診療時間 午前9時~12時) 下記の外隣接市当直医
午後2時~6時) 市民病院へ

11月7日		
内科又は小児科	神谷医院	幸田 2-0212
外科	伊藤医院	西大友 31-7107
産婦人科	須田医院	六供 23-3170
皮 泌 科	伊藤医院	西大友 31-7107
耳鼻咽喉科	中西医院	伊賀 22-3181
眼 科	鍋田医院	中島 43-2046
11月14日		
内科又は小児科	上田医院	幸田 2-0052
外科	大堀医院	宇頭 31-3688
産婦人科	遠山医院	鴨田 21-7946
皮 泌 科	大堀医院	宇頭 31-3688
耳鼻咽喉科	黒田医院	羽根 52-0453
眼 科	鈴木眼科	幸田 2-4612
11月21日		
内科又は小児科	志賀医院	中島 43-2015
外科	宇野病院	中岡崎 24-2211
産婦人科	河合医院	能見 21-6591
皮 泌 科	宇野病院	中岡崎 24-2211
耳鼻咽喉科	康生病院	康生南 21-1340
眼 科	矢頭医院	能見 21-0641
11月23日		
内科又は小児科	伊藤医院	定国 43-2678
外科	長坂病院	矢作橋 31-3170
産婦人科	長坂病院	矢作橋 31-3170
皮 泌 科	長谷川医院	伊賀新 23-1871
耳鼻咽喉科	島田病院	伝馬 21-3387
眼 科	栗屋医院	鴨田 21-3656
11月28日		
内科又は小児科	金山医院	野畑 51-9106
外科	内田病院	康生南 21-5171
産婦人科	田那村病院	康生南 23-8161
皮 泌 科	杉原医院	美合 51-3653
耳鼻咽喉科	山本病院	連尺 21-0359
眼 科	南部医院	羽根 51-5334
12月5日		
内科又は小児科	浅井医院	幸田 2-0010
外科	ワシミ医院	久後崎 52-8811
産婦人科	神谷医院	明大寺 51-5037
皮 泌 科	渡辺医院	福寿 23-8005
耳鼻咽喉科	中村医院	六供 22-2468
眼 科	伊藤医院	亀井 21-3313

歯科は岡崎歯科医師会館(岡崎市六供町三本町)で診療。時間 午前9時~11時30分

・診療時間内に受けてください。

母子健康センター行事

月日	曜日	行 事	時 間	該 当 者
11.4	木	3か月児検診	午前10.0~11.30受付	51.7.7~51.8.4出生者
10	水	母親教室	午前10.00~開講	妊産婦
		妊婦検診	午後1.30~3.30受付	妊婦
11	木	母親教室	午後1.30~開講	妊産婦
12	金	1歳児検診	午前10.00~11.00受付	50.10.9~50.11.12出生者
		3歳児検診	午後1.30~3.00受付	48.10.9~48.11.12出生者
17	水	6か月児検診 離乳食講習	午前9.00~11.00受付	51.4.21~51.5.17出生者
		一般育児相談	午後1.30~3.00受付	一般乳幼児
19	金	(成人病検診 血圧測定・尿の検査 必要に応じて心電図)	午後1.30~3.00受付	20歳以上特に40歳を過ぎたら年に一度は受けてください
24	水	妊婦検診	午後1.30~3.30受付	妊婦

戸籍移動

九月一日~九月三十日届出
(順不同)

おめでとうございます(34名)

出生児 父

磯村 栗本 杉浦 加藤 杉浦 鴨下 本多 齋藤 内藤 高橋 香代子

千枝 知友 有友 未 利英 友記 茂樹 善弘 利男 國一 和夫

野場 岩堀 野場 岩堀 名保田 鷺田 岩堀 里萩 大草

長嶋 鈴木 星野 濱津 中島 鈴木 富森 鳥居 佐野 三浦 小山 壁谷 児玉 五反田 本多 板倉 鹿野 鈴木 三浦 星野

早知子 康仁 晶子 勇 浩二 美穂 孝満 純子 香奈子 孝一 勝 泰明 真紀 仁 久美子

修光 義男 光雄 博築 茂徳 満徳 要造 順造 莞爾 初夫 昌俊 秀和 一美 一美 正満 八郎 修一 義明

坂崎 大草 六栗 鷺田 鷺田 六栗 横落 岩堀 上六栗 市場 坂崎 里 上六栗 鷺田 市場 大草 鷺田 市場 芦谷

天野 日隈 竹内 鈴木 近藤 死亡者

文四郎 敷夫 数夫 松之進 勇

81歳 69歳 75歳 72歳 67歳 年令

健夕ケ 梅松 忠夫 徳光 主

大草 市場 市場 岩堀 荻区

おくやみ申し上げます(5名)

杉山 守屋 河邊 黒木 比登美 泰余 沙織

裕英 満夫 武俊 一

岩堀 岩堀 市場 三菱

