



まちだ

夢のある

心のかよう

活力あるまち



春の風、
気持ちいいよ！

ふれあい歩け歩け運動（健康の道）
4月14日（土）

目次

- 情報トピックス..... 8
- みんなの広場.....12
- まちかどフォトニュース.....14
- 情報あらかると.....20

2001.5.1

No.719

特集

聴いてください、区の自慢話

区長紹介

聞いてください、区の自慢話!



幸田町は、22の行政区に分かれています。そして、それぞれの区には、住民のみなさんと町政を結ぶパイプ役として区長さんがおみえになります。今回、区長さんに「区の自慢」を語っていただきました。

(人口・戸数は平成13年4月2日現在)



久保田区長

杉浦敏治さん

62 - 2561

【387人・94戸】

久保田区は、北部に位置し、美合幸田線を挟んで、東に金星工業と葵カメラ、南にゴルフ場などがあるとともに、緑豊かな環境に恵まれた静かな農村地帯です。

約10年前に、パイロット事業（農業構造改善事業）により、現在は、立派な幸田町特産の筆柿団地があります。その裾に農村広場があり、年1回のイベント行事として8月のお盆にグラウンド・ゴルフ大会を開催しています。



長嶺区長

藤江光男さん

62 - 4811

【256人・61戸】

長嶺区は、町の最北端に位置し、背に京ヶ峯を配した緑豊かな環境のすばらしいところです。区には「白山姫命」という女神が祭られた白山神社があり、年4回祭礼が行われています。

長嶺区には2つの自慢があります。一つは最近の5年間で、町民大運動会において優勝2回、準優勝1回の実績を持つことです。2つ目は、区民と企業との親睦、交流が図られていることです。昨年のグラウンド・ゴルフ大会は大盛況でした。ことしも実施する予定です。





大草区長

足立嘉之さん

62 - 3253

【3,975人・1143戸】

大草区は、静けさと活力のある暮らしよい環境、そして、ハッピーネス・ヒル・幸田の位置する区です。昨年、区の1部（約18.8％）が市街化区域に編入されたこともあり、今後、多くの住宅が建設され、更に発展することと思います。

大草区には、先輩がたの多くの努力によって守られてきた、すばらしい場所がたくさんあります。大井池、その中の弁財天、幸田神社、猿田彦神社、葵カントリー（1部）などなど、ハイキングに、神社の参拝に、そして、スポーツ(ゴルフ)のできる区です。



坂崎区長

小林竹一さん

62 - 5166

【2,633人・916戸】

坂崎区は、町の北の玄関口として早くより、ほ場整備や工場団地の整備が行われるといった、社会資本の整備が進められてきました。そのような中、人と人との結びつきを大切にするために、彦左まつりへの参加や学区芸能祭開催など、コミュニティ活動にも積極的に取り組んでいます。

また、京ヶ峯を背景に、裾野に広がる里山の緑豊かな環境をできる限り守りながら、自然と調和の取れた地域づくりを後世に継承していきたいと思っています。



鷺田区長

犬塚久士さん

62 - 4754

【2,511人・750戸】

鷺田区は、町の北西部にあり、東は住宅地、西にはJR線が走っています。田園に囲まれた環境の中、農家とサラリーマンの生活様式の違いはあるものの、仲良く暮らしている私の大好きな区です。

町の北部地区発展を目指し、(仮称)相見駅設置のため前向きに促進中であり、最終的には55.4％が市街化区域に編入されます。心のかよう夢の

あるまちづくりに取り組んでいる伸び盛りの自慢の区です。



(仮称)相見駅構想図



高力区長

加藤哲男さん

62 - 3617

【1,025人・295戸】

高力区としては、これといった有名な歴史、文化財は少ないです。それでも、高力区のシンボルである神明宮に、岩槻藩の2代目藩主高力忠房の嫡子で、島原藩主であった高力清長による奉納の大大刀があります。これは、三河の刀工、三州高力住長吉の製作によるものであり、現在、町の指定文化財になっています。

高力区の郷中を流れている相見川は、明治15～16年に人力で造られたとして、記念碑が祭られています。相見川は、私たちの幼いころは、サワガニ、モロコなど多くの魚が住んでおり、夏はホタルが飛び交い、そこで泳いだ思い出が脳裏に

よみがえります。現在は、汚染された川も少しずつ改善され、放流された錦鯉が泳ぐ姿を見ることが出来ます。





岩堀区長

志賀 猛 さん

62 - 3061

【4,806人・1514戸】

幸田町の中心部に位置する岩堀区は、歴代のかたがたを始め、皆様のご尽力により、区内には、Aコープや銀行など日常生活に必要な大型店舗があり、大変便利なところです。

区内の（仮称）防災広場の一角に、**菱池保育園**が新築される予定があり、ますます活性化することを期待しています。



現在の菱池保育園



新田区長

本多 勝 さん

62 - 6701

【181人・43戸】

町内で世帯数と人口が最も少ない新田区は、町の北西に位置し、緑豊かで環境が良く、耕地整備の完備した農村地帯です。

区には、御鍛社さくおしやがあり、神社の横には運動場があります。この運動場では、毎年7月下旬に区民全員で**スポーツ大会**を行い、区民の親睦を図っています。



荻区長

貝吹 敏行 さん

62 - 0181

【902人・238戸】

遠望峰山に抱かれているように存在する集落は、総戸数238を数え、全ての区民が、勤勉、実直、情熱の気風を受け継ぎ、そして、その気風を将来に残していこうと努力しているところです。

山紫水明の丘、不動ヶ滝、不動ヶ池のかもし出す風景は、森の中に吸い込まれそうな雰囲気さがあります。**山肌に散見される山桜・吉野桜**は、春一番の見ものです。荻特産のイチゴをほおぼりながら散歩する人々が、多く見られます。



横落区長

林 喜好 さん

62 - 2854

【1,993人・670戸】

横落区は、人口変化の激しいところです。昨年、中央運動場と横落公共広場の一部が売却され、今では、素晴らしい**住宅地**と変わりました。秋には新区民も入居され、ますます活気づき発展していくことと思います。

テニスコートや運動場はなくなりましたが、人口密度の一番高いわが区は、さまざまな会をとおして、年代を超えた人と人とのコミュニケーションを図っています。区民一体となって明るいまちづくりに取り組んでいきたいと思っています。





幸田区長

小田重一郎 さん

62 - 1749

【777人・243戸】

幸田区は、幸田町の玄関として、南北に並ぶ商店街を中心に栄えた街です。今、幸田駅前のまちづくりとして、TMO構想を立ち上げようと区民の皆さんや商工会、青年のかたで町の活性化を真剣に取り組んでいます。

わが区の自慢は、幸田区を中心に7月最終土・日曜日に行われる恒例の彦左まつりです。アイデアいっぱいの彦左行列や山車などで、大変なごわいとなり、町内だけでなく近郊からも多くのかたが集まります。



芦谷区長

夏目一成 さん

62 - 3517

【3,487人・1310戸】

芦谷区は、幸田町の中央に位置し、JR幸田駅近くで、通勤・通学に便利なところです。また、住宅・アパート・マンションが増え、1,300世帯を超えるといったマンモス区でもあります。

春には、文化公園のしだれ桜が咲き、各地から大勢のかたが見物に訪れます。このしだれ桜は、保存会の皆さんが20年間大切に育ててきたもので、その成果がこのすばらしい花を咲かせていま



す。ことしも東・南側に100本ほど植樹されましたので、10年後が楽しみです。また、秋には弥栄神社の大祭で手筒花火が奉納され、秋の夜空を焦がします。一度、しだれ桜、手筒花火を見物に、芦谷区へお越しください。



市場区長

稲吉茂之 さん

62 - 0868

【2,287人・671戸】

市場区は、道路整備が進み交通の便がよくなりましたが、昨年、蒲郡碧南線と西尾幸田線が結ばれ、23号線から流れ出る車が増加したことで交通事故が心配されます。

道路整備により宅地化が進み、自然が減っていますが、春はウグイスが鳴き、夏はホタルが飛び交うといったように、区の宝でもある大切な自然も多く残っています。また、三河地震の傷跡を残す深溝断層があり、ハイキングや散歩などを



楽しむかたが多く訪れます。市場区は、このように自然と調和の取れた住み良いところです。



里区長

長田昇一 さん

62 - 5650

【2,086人・641戸】

里区は、21世紀を迎え、更に発展し進化している町ともいえます。三ヶ根駅を玄関口に、観光地などへ人々が訪れ、また、四季を問わず桜やあじさい、ツバキなどが、自然の美しさをかもし出す環境の良いところです。美しい山々に囲まれ、すがすがしい空気を胸いっぱい吸って、区民の皆さんも生き生きと生活しています。

秋には、(仮称)里コミュニティセンターが完成する予定です。ますます区民の心の輪を広げる楽しい空間になることを期待しています。



本光寺の願掛け石



逆川区長

長坂 勇 さん

62 - 6394

【231人・52戸】

逆川区は、町の南部に位置し、吉良町と幡豆町の境界の地で、山間の細長い集落です。近年、西尾幸田線開通により、昼夜にかかわらず大型車の通行が多く、交通事故の心配をしています。

逆川のしだれ桜が有名でしたが枯れてしまったので、また多くの人たちが心のよりどころになるように、桜を少しずつ増やしているところです。また、幸田特産のナスを第1番目に取り組みをした地でもあり、平地には、**ビニールハウス**が立ち並んでいます。



海谷区長

隅田勝弘 さん

62 - 1974

【793人・234戸】

「オーイ」と呼べば蒲都市の人が返事をしそうな、幸田でもはずれの蒲都市に接した区です（私も含めて、蒲都市から引っ越してきたかたも多いです）。海谷区には、中央に拾石川がのどかに流れます。

区民も少なく、周りは田畑がほとんどで、これといって自慢することがない区ですが、最近では珍しくなったホテルを**拾石川**で見られるようになり



ました。川がきれいになってきた証拠です。区民の拾石川を守ろうという気持ちの表れだと思います。



永野区長

平岩三夫 さん

62 - 5613

【298人・64戸】

永野区は、町の北西部に位置し、山と川の間たたずむといった、いかにも静かな区です。しかし、ほ場整備や道路拡幅工事が行われ、新しい息吹が感じられるところでもあります。区の自慢である桜と自然歩道の**永野公園**は、先日行われたJRさわやかウォーキング参加者を楽しませました。

わが区は、凧揚げまつりには区をあげて参加し、秋のグラウンド・ゴルフ大会では戸数の2倍の人が参加するなど、団結力のある区です。



野場区長

天野和彦 さん

62 - 5799

【1,694人・498戸】

野場区は、町の西部に位置し、西にデンソー西尾製作所、東に松下電工幸田工場を始めとした工場団地があります。集落周りには、農業基盤としての農用地となっており、緑が多く環境に恵まれた地区です。

ことしオープンする**大日陰グラウンド・ゴルフ場**では、町民の余暇活動と健康増進を図る場としての活用が期待されます。このように、恵まれた環境の中で、区民のコミュニケーションを深めていきたいと思っています。





六栗区長

志賀善臣さん

62 - 5360

【1,381人・428戸】

六栗区は、幸田町の南西に位置し、世帯数は428戸、人口は1,381人です。兼業農家がほとんどで、どの区でも同様な現象があると思いますが、農家の高齢化が進んでいます。

区の中央に、家康の身代わりとなり討ち死にした、夏目吉信公の墓があります。また、ことしは、念願の郷土史が発刊になります。歴史も詳しく記載されてますので、楽しみにしてください。各区へも贈呈します。



須美区長

平岩幸夫さん

62 - 3038

【417人・91戸】

須美区は長寿村でもあり、緑が多く、大草区につぐ面積があります。名豊道路が、平成14年に集落の西入り口まで完成し、また、インターチェンジもできる予定です。平成19年には芦谷区まで完成します。

蘇美天神社では、お陰祭りという特殊祭典が、古くからの慣わしで61年に一度行われ、文政10年以降続いています。中間祭典として大正10年、近くは昭和52年に盛大に行われました。特産としては、筆柿、ミカン、桃などがあります。



桐山区長

稲吉伸治さん

62 - 1478

【445人・96戸】

桐山区は、100戸足らずの集落で、静かな山間の農村です。50年ほど前に整備された有線放送が今でも区全体をつないでおり、有事の際には、いつでも連絡が取れるよう管理されています。

桜が散るころに満開となるナシの花は、お盆過ぎには実をつけ、当地区の特産の一つになっています。ナシの時期の8月中旬から10月までは、直売所が大変にぎわっています。



上六栗区長

稲吉喜久夫さん

62 - 5758

【645人・188戸】

昔は全員のかたが農業をしていた静かな田園でしたが、今は3倍の188戸の世帯が宥和しています。農業のかたは、少数の専門家が果樹観葉植物などで頑張っています。

毎年恒例の住民広場でのグラウンド・ゴルフ大会は、老若男女入り乱れ、盛大に、かつ、笑いの中で行われています。そして、いつも優勝はゲートボールで鍛えた老人クラブと決まっています。



開かれた町政を目指すために 審議会などの委員を募集します

町では、平成13年度から、法令や条例に基づく各種審議会な

どの委員を委嘱するにあたり、幅広い意見を集約し、開かれた町政を目指すため、公募制を一部採用します。

あなたも、まちづくりに参加してみませんか。

【応募要領】

応募資格 町内在住者で、かつ、選挙権を有する20歳以上のかた（平成13年4月1日現在）。ただし、各種審議会などの設置趣旨に反し、行政と特別な利害関係にあるかたは除きます。応募方法 応募する審議会名を明記の上、審議会への参加を希望される理

委員を公募する審議会名

名称	募集人員	任期	内容	会議数	担当窓口
行財政改善調査会	2人	3年	町長の諮問に応じ、行財政の改善、推進についての調査及び審議	1～2回/年	総務課行政係 63-5133(直通)
総合計画審議会	3人	1年	町長の諮問に応じ、将来のまちづくりに関する調査及び審議	1～2回/年	企画情報課企画係 63-5132(直通)
環境審議会	4人	2年	町長の諮問に応じ、町内における環境保全に関する基本的事項を調査及び審議	1～2回/年	保健環境課管理係 62-8158(直通)
都市計画審議会	2人	1年	町長の諮問に応じ、町の都市計画に関する必要な事項についての調査及び審議	1～2回/年	都市計画課 計画整備係 63-5124(直通)

由を200字程度でレポートにまとめ、住所・氏名・年齢・職業・電話番号を記入して、総務課行政係へ郵送（締切日消印有効）。または、FAX、Eメール、あるいは、持参のいずれかの方法で提出してください。

複数の審議会には応募できません。また、該当する審議会の現職委員のかたも応募できません。

締切 5月21日、午後5時まで

決定方法 応募いただいたかたは、町の定める選考基準に基づき、「選考会」において審査の上決定します。

申込先 郵送：〒444-0101 92 幸田町役場総務部総務課行政係/FAX：63-5139/Eメール：sounmu@town.kota.aichi.jp

問合せ 総務課行政係（62-11111・内線334）、もしくは、審議会の担当窓口へお問い合わせください。

「地番」の変更のお知らせ

平成13年5月15日に、幸田郷前土地区画整理事業の換地処分のお知らせが行われます。

換地処分の公告に伴い、5月16日から横落字郷前の一部の区域の地番が変更になります。

問合せ 幸田郷前土地区画整理組合・都市計画課内 62-11111（内線243）



町職員人事異動

更なるサービス向上を目指します

4月1日付けをもって、総勢95人の町職員の人事異動を行いました。

ここに、係長以上の異動及び新規採用職員などについてお知らせします。

【課長級】

() は異動前

税務課長(文化振興協会事務局長)「教育委員会施設管理課付」鈴木忠男 住民児童課長(福祉介護課長兼老人福祉センター館長)伊澤伸一 福祉介護課長兼老人福祉センター館長(学校教育課長兼学校給食センター所長)長坂安博 土地改良課長(都市計画課長)鍋田堅次郎 都市計画課長(土地改良課長)近藤文夫 学校教育課長兼学校給食センター所長(税務課長)牧野良司 企画情報課主幹・IT推進担当(企画情報課課長補佐兼電子計算係長)長谷寿美夫 税務課主幹・収納担当(税務課長補佐兼固定資産税係長)中山豊 住民児童課主幹・国保年金担当(住民児童課長補佐)岩瀬晴則 消防課主幹・庶務防災担当

【課長補佐級】

(消防課長補佐)近藤弘 学校教育課指導主事(幸田中学校教務主任)小野伸之

総務課長補佐兼秘書係長(総務課秘書係長)内田はるみ

財政課長補佐兼財政係長(産業課長補佐兼農政係長)山本忠志

保健環境課長補佐(保健環境課長補佐兼健康係長)近藤好美

産業課長補佐兼農政係長(生涯学習課長補佐)小山信之

土木課長補佐兼用地係長(下水道課長補佐)佐竹敬明 生涯

学習課長補佐(施設管理課長補佐兼図書係長)鈴木和博 施設

管理課長補佐兼図書係長(税務課収納係長)山本とあ 下

水道課長補佐(土地改良課長補佐兼基盤整備係長)清水宏

水道課長補佐兼業務係長(水道課長補佐)小林誠

【係長級】

企画情報課電子計算係長(財政課財政係長)桐戸博康 税務課固定資産税係長(水道課業務係長)牧野洋司 税務課収

納係長(総務課専門員)山下明美 保健環境課健康係長(岡崎保健所地域保健課「保健環境課付」白井みつよ 土地改良課基盤整備係長(都市計画課建築係長)磯谷昭彦 都市計画課建築係長(都市計画課専門員)志賀幸弘

【保育園】

菱池保育園長(豊坂保育園長)足立久美子 幸田保育園長

(里保育園長)鍋田邦子 豊坂保育園長(深溝保育園長)神取幸枝 上六栗保育園長(上

六栗保育園長補佐)林明美 深溝保育園長(菱池保育園長)

田中きよ子 里保育園長(上六栗保育園長)植松三乃利

子育て支援センター所長(坂崎保育園長補佐)成瀬英子 坂

崎保育園長補佐(上六栗保育園主任保育士)長谷恭子 上六

栗保育園長補佐(わしだ保育園主任保育士)村井康子

【幸田町派遣職員】

文化振興協会「教育委員会施設管理課付」(土木課主幹・用地対策担当)鈴木久夫

【愛知県派遣職員】

幸田中学校教頭(学校教育課

指導主事)山口和雄

【新規採用職員】

坂崎保育園保育士 山下磨 大草保育園保育士 常永倫世 わしだ保育園保育士 安達由妃絵 幸田保育園保育士 宮之原梢 里保育園調理員 内田真由美

【退職者】

(3月31日付)

住民児童課長 志賀舜次 幸田保育園長 塩山せつ子 幸田保育園保育士 鈴木礼子 学校教育課主事 稲熊千恵 豊坂保育園調理員 大島千寿



地域を守る消防団員

平成13年度 消防団新役員紹介

町民の生命、身体及び財産を火災などの災害から守る消防団が、4月1日から磯部幸一団長（野場区）のもと、新体制に変わりました。

これは、野畑常男団長（海谷区）の任期満了に伴うもので、副団長には鴨下真澄さん（大草区）が就任しました。



磯部幸一団長

もとより浅学非才の私ですが、誠心誠意、最善を尽くす所存です。



鴨下真澄副団長

消防団の究極の目的である、地域住民の安全な生活を守ることを最重要課題として、総勢147人の団員と共に力をあわせ、取り組んでいきたいと思えます。

伝統ある幸田町消防団の副団長を拝命しました。光栄に存ずると

共に、責任の重大性に緊張していま

す。微力ではありますが、磯部団長のもと、一丸となって町民の生命、身体、財産を守るため、職務を全うしたいと思います。

平成13年度の各分団長・副分団長は次のかたがたです（敬称略）。

第1分団長 山崎裕治 同副 鳥居正和
第2分団長 山本信雄 同副 杉浦陽一
第3分団長 加藤徹也 同副 鈴木慎吾
第4分団長 村越浩幸 同副 稲吉豊



また、長年地域消防にご尽力いただいた32人の団員が退団されました。長い間ご苦勞様でした。

消防団ってなんだろっ

私たちの生命や財産を守ってくれる消防団。しかし、「消防署があるのになぜ消防団が必要なの？」などといった疑問をお持ちのかたもいると思います。そのような消防団に対する疑問にお答えします。

消防団はなぜ必要？

本町には消防署があり、火災、救急、救助など、昼夜を問わず出動しています。しかし、阪神淡路大震災のような大災害では、消防署のみでは対応しきれません。そこで必要となるのが、地域防災の要となる消防団なのです。消防署としても、町民の命を守るため、警察署や自衛隊と力を合わせ最善の手を尽くしますが、どうしても大災害時には消防団の力が必要となるのです。

消防団の仕事は？

消防組織法に明記されていますが、具体的には、火災から町民の生命や身体、財産を保護すること水・火災または地震などの災害を予防し、これらの災害にかかわる被害を軽減することとなっています。

普段の訓練では、火災に備えた放水訓練や水害に備えた土のう積訓練、このほか救急救命訓練などを行っています。

問合せ 消防課庶務係

62-11111（内線191）

まちの声



前第2分団長
加藤仁久さん

本年3月末で7年間過ごした消防団を退団しました。この間、地域の皆様、団員の皆様には大変お世話になりました。

今、消防団活動を振り返ると、分団長であった昨年に起きた東海豪雨での出勤が心に残っています。仕事があるにもかかわらず、ほとんどの団員が早朝4時から正午まで災害復旧活動に参加していただき、分団長として大変ありがたく思いました。

現団員のかたは、昔に比べ訓練量が多く大変とは思いますが、基本的に忠実に、そして、安全に心がけ、仲良く活動してほしいと思います。また、消防団を通じ、幅広い年代の人たちと知り合うことができることは、皆さんの大切な財産になると思います。

最後に、前分団長として地域の皆様のご協力に感謝するとともに、今後も消防団員の確保にご協力をお願いしたいと思います。

学校へ 行こう

豊坂小

全校児童数295人（男子：158、女子：137）
校長 黒柳 諭 62 - 1048

みんないきいき豊坂小



電柱でいける

4月から、新1年生が夢中に遊んでいるアスレチックがあります。簡単にできないところが人気の秘密。

このアスレチックは、昨年から、業者による工事のほかに、PTAのかたと卒業生の奉仕作業によって造られました。運動場西の斜面にあるアスレチック「ロープネット」の隣に、電柱を利用して出来上がったものです。

業者工事で斜面に穴をあけ、電柱をその穴に入れ、PTAの奉仕作業で木組みをやっていただきました。さらに、卒業生がペンキ塗りを担当して完成したものです。

本校へ来られたときは、ぜひ挑戦してください。

第2運動場大变身

子どもたちの遊び場として、豊坂

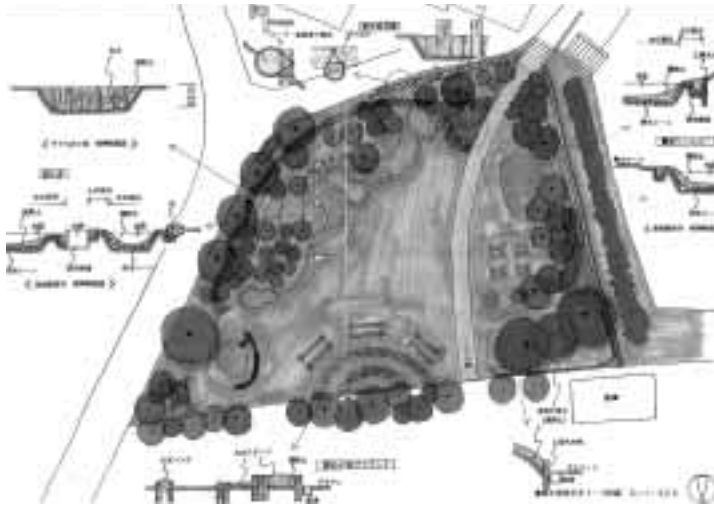

第2運動場設計図



歴代の卒業写真

より魅力的なものになるように、手を加えることになりました。今までは、小川や池の水が淀んで

小には第2運動場があります。そこには、木々があり、池があり、小川があり、小山がありと、子どもたちの格好の遊び場になっています。

今回、「地域に根ざした学校づくり事業」の一環として、また、この第2運動場が、子どもたちの活動に

しまつて、魚が死んでしまうことがありました。それを改善するために、水が流れるようにしたり、池を拡大し水中生物や水際の植物が生息できるようにしたり、木々にカブトムシやクワガタムシが集まってくるようにしたりと、専門のかたに設計していただき、第2運動場が变身し始めています。

もうじき130歳

豊坂小学校は、来年開校130周年を迎えます。その記念事業の一つとして、歴代の卒業写真を掲示することができました。前野場区長の大須賀清さんが贈呈してくださった写真掲示用枠に、明治からの卒業写真を掲示しています。写真は、児童中央玄関に掲げています。



弥栄神社を見守るこま犬
【水彩画】

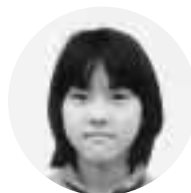

5年(4年時作品)
深谷 趣里さん

先生から こま犬のかげの部分まで、色付けをよくがんばりました。迫力がありますね。



かわいかったにわとり【クレヨン画】

先生から 力強く、今にも動き出しそうなニワトリです。様子をよく見て描いたことがわかります。羽の柔らかな感じもよく分かります。



2年(1年時作品)
小山 出海さん

ART
画伯登場
中央小学校

みんなの PLAZA 広場

皆さんからのお便りをお待ちしています

おたよしがタヨリ

犬のようじゃが、イモ

ある日、市場区の三浦春子さんから、「犬の形をしたジャガイモができました。ぜひ見に来てください」と連絡が入りました。半信半疑な思いでカメラを持っていくと、かわいらしい犬

(ジャガイモ)が



出迎えてくれました。このよ
うな楽しいニュースがありましたら、ぜひ連絡ください。(広報)



LET'S よさこい鳴子踊り Team “葵”

私たち「Team 葵」は、全国的に盛り上がりを見せつつある、【鳴子】と呼ばれる楽器を持って踊りを踊る、「よさこい鳴子踊り」(高知県の「よさこい祭り」、北海道の「YOSAKOIソーラン祭り」、愛知県の「にっぽんど真ん中祭り」)を、ここ西三河地域で広めるため、誕生したチームです。「自分が楽しく踊りつつ、見ている人も楽しませる！」をモットーに、県内の各祭りやイベントに参加しています。祭りやイベント

では、お客さんを巻き込み一緒に楽しく踊りながら、いろいろな人との交流を大切にしていきたいと思っています。

踊りはとても簡単です。皆さんもぜひ「Team 葵」の一員になり、一緒に祭り、踊りを楽しみましょう。「よさこい鳴子踊り」に興味を持たれたかたは、ぜひご連絡ください。ただし、中学生以上のかたに限らせていただきます。

連絡先 文栄 誠さん
62-5550

この欄に掲載希望のサークルは、はがきにサークル名と連絡先、活動内容を簡潔に書いて企画情報課へ。おってご連絡します。

サークル紹介 この指とーまれ 65

世界をもっと
身近にしませんか
—KIA会員募集中—
私たちは近くに住む外国のかたがたと友だちになつたり広く外国の文化や習慣を学んでいます。あなたもこの活動にぜひ参加して下さい。
お申込み、お問い合わせは
幸田町国際交流協会 KIA
62-2424

はがき伝言BAN

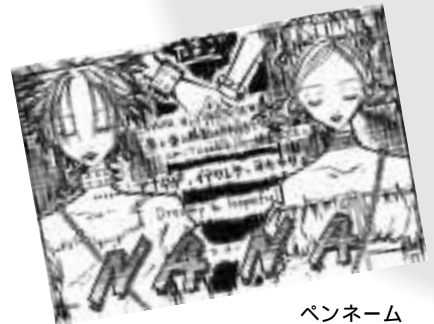

ペンネーム
たまご

西三河の 方言

「往生こく」

「「トルデンウィークだちゅーに、一人でどこ行くだん！」お母さんの言うことも聞かず出かけたきりだったお父さんが、ようやく帰ってきて、
「まー、ふんとん往生こいたわ。道がつんじゃって、ちっともいこきやへんもんだん…」

「もつ、本当にまいったよ。

道路が渋滞して、まったく(自動車)動かないのだから…」という意味です。

「往生こく」は、「往生する」の卑語です。この「往生」とは、仏教で極楽浄土に往(い)って生まれ変わることから、弁慶の「立往生」のように死ぬことにも使われます。これが転じて、行き詰まって身動きがとれないこと、にっちもさっちもいかないこともいいますが、にっちもさっちもいかない結果、困り果てることを、この地方では「往生こく」といいます。

(文・じろぞ)



青春トークリレー

△△△第99走者△

おおすか とおる
大須賀 透さん

驚田区在住 19歳 学生
身長 157^{センチ} A型
好きなタイプ 「自分」を持っている人
好きな芸能人 織田裕二

僕は今、福祉の大学に通っています。福祉というのは、人と人のふれあいが大切だと思います。自分と他人とは、性格も考え方も違います。なかなか相手の気持ちは分からないものです。でも、いろいろな人と出会う中で、さまざまな意見や考え方を知ることができ、自分に取り入れることで、人間的に成長できると思います。

最近、車を運転するようになり行動範囲が広がったので、今までやったことのないような新しいことに挑戦していきたいと思います。

幸田町は、田舎というほどじゃないし、空気も悪くないので、住みやすい土地だと思います。これからも、この町の環境を維持して欲しいと思います。

編集者の

“ちょっとひとこと”

わが子が小学校へ入学した。ピカピカのランドセルにピカピカのヘルメット。それを見て町外で育った妻が一言いった。「何でここの辺の子どもってヘルメットかぶってるの？変じゃない？」「小学生はヘルメットかぶるに決まるとるじゃん」と私。私の中では小学生はヘルメットをかぶるのが当たり前だが、世間では違うようだ。しかし、自信を持って妻に言った。「幸田町の子どもは、みんな大事な子どもだからヘルメットをかぶるとるだ」大事な幸田町の子どもたち、交通事故に遭わないように注意しましょう。(U)



はろーのキッズ

掲載写真をプレゼント。
希望者は企画情報課まで。



自然に囲まれた本園は、田畑の自然の移り変わりを見ることが出来ます。カモの行列、白サギ、メジロ、ヒバリなどがのんびりと飛び交う姿はとても美しいものです。
天気の良いある日、園児たちと一緒に散歩に出かけることになりました。大喜びの園児たちは、線路を渡ると川の土手を上がったたり下がったり。特に、小さい子は大きい子の姿に影響を受けて、同じように真似して

散歩に出かけて

「わんぱくだよ」
「某月某日」菱池保育園

「すごいカッコイイ」と大騒ぎしていました。この日は春の風がとても気持ち良く、一人が走り出すとほかの子もつられて、「待ってよー!」「だつて止まらんもん」「風がくすぐつたいよ」「いいにおいだな!」などと、いろいろな会話をしながら野道を走り回り出しました。
走ることをやめ、立ち止まった園児たちは、小さな生き物を発見。てんと虫を手に登らせて、指を下に向けて、上に向けてたりして遊びました。そのうち、指の一番上に登り飛び立つてんとう虫を見て、園児たちは大喝采。目を輝かせて、「羽が生えているよ」



「すごいカッコイイ」と大騒ぎしていました。散歩に出かけるたびに、園児たちは新しい発見をします。ぽかぽか暖かい春に、たくさん散歩に出かけ、いろいろな感動を味わってくれたらと思っています。

広報クイズ

幸田町は○の行政区に分かれている。
5月31日は「世界○○デー」。
5月は「消費者被害○○○○強調月間」。

答えと広報の感想をはがきに書いて左記に送ってください。正解者の中から抽選で3人に幸田町オリジナルテレホンカードを差し上げます。締め切りは5月18日です。
4月号の答えは 110 しだれ桜 岡崎、額田でした。当選者の発表は、商品の発送をもってかえさせていただきます。
また、「らくがき伝言BAN」や「おたよりがタヨリ」、広報にこんなこと載せてよといった意見などのおはがきもお待ちしております。

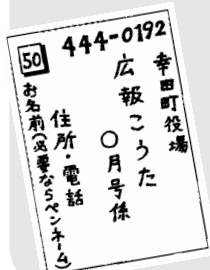

まちかど



お花見客を迎える、満開のしだれ桜

第3回幸田しだれ桜まつり

文化公園に約450本のしだれ桜が咲き誇る中、ことしで3回目となる幸田しだれ桜まつり（主催：しだれ桜まつり実行委員会）が開かれました。しだれ桜と共にまつりを盛り上げた琴や太鼓の演奏、お茶席などは、春らしさを一層引き立てると共に、大勢の花見客を楽しませていました。また、15日間で町内外から約7万人が来場し、今までで最高の人出となりました。（4/1～15）



桜の下でお弁当

ふれあいお花見会

しだれ桜が満開に咲き誇る文化公園で、JAあいち三河ふれあいサークル（山田眞佐子会長）主催のふれあいお花見会が開催されました。この日、招かれたお年寄り、三味線演奏などを聞きながら、サークルのかたちによる手作りのお弁当をいただいていた。参加したお年寄りは、「満開の桜の下でおいしいお弁当を食べることができて幸せです」と話していました。

（4/10）

ウォーキング愛好家、幸田に集結

JRさわやかウォーキング

「花いっぱい歴史の村を散策」をテーマに行われた、今回のJRさわやかウォーキング。当日は、天候にも恵まれ、多くのウォーキング愛好家に参加しました。コースは永野公園や蘇美天神社そびてんなどの一般コース（13.9）と文化公園や不動ヶ滝の家族向けコース（8.3）の2コースが設けられ、参加者は幸田の自然、歴史を散策しました。（4/7）



須美の桃団地

坂崎小2チームワン・ツーフィニッシュ

ユニバーサルホッケー全国大会結果報告

3月25日に東京で開かれた「第15回ユニバーサルホッケー全国大会」に出場した坂崎ローリングスの「ブルッキーズ」と「なおちゃんず」の2チームが、見事優勝と準優勝を飾り、その報告のため来庁されました。優勝したブルッキーズ・キャプテンの山本真生くんは「みんなのチームワークが本番で発揮できてよかったです」と、上位独占したことをうれしそうに話していました。(3/28)



ホタルの光を求めて

ホタルの幼虫を放流

「ことしの夏こそはホタルを見たい」と、幸田小6年生児童が校庭内のほなみ川に約100匹のホタルの幼虫を放流しました。6年生児童は、2年前の4年生時にほなみ川を造り、昨年の5年生時に今回と同様にホタルの幼虫を放流しました。しかし、昨年はホタルを観察することができなかったので、「小学生最後のことしこそは」と、期待を込めて放流していました。(4/10)



幼虫

フォトニュース

身近な情報を広報へ

広報直通ダイヤル(63)5132

E-mail:kota@town.kota.aichi.jp

6月の保健センター行事

62 - 1111 内線183
62 - 8158(直通)

行事

	日/曜	受付時間	備 考
離乳食講習会	12(火)	午後1時 ～1時30分	対象：生後2～4か月児の母 内容：離乳食の作り方・試食
母親教室(出産編)	18(月)	午後1時 ～1時10分	妊娠中の歯の手入れ(歯科健診) から 産後の生活、新生児の保育について講義
すくすく赤ちゃん教室	22(金)	午前9時30分 ～10時00分	対象：1歳未満児とその保護者 内容：赤ちゃん体操・話し合い
エアロピクス	毎月曜 (祝日除く)	午前10時 ～11時30分	年齢を問わず参加できるウォーキング中心 の体操です。老若男女参加は自由、無料。
リハビリテーション (申込み制)	毎火曜 (祝日除く)	午後1時30分 ～3時30分	対象：40歳以上で身体に障害をもつた 内容：血圧測定・体操・作業療法的訓練 事前に電話でお問い合わせください。
誰でもできる 健康体操	1(金) 8(金) 15(金) 22(金) 29(金)	午前10時 ～11時30分	初心者向けです。 効果的な歩き方や健康によい姿勢を学び ます。

健 診

2歳児歯科 健 診 (11年5月生の幼児 および、その保護者)	ㄨ(水)	午後0時45分 午後1時45分	内容：歯科健診、歯みがき教室、 フッ素塗布
1歳6か月児 健 診 (11年11月生)	7(木)	午後1時～2時 集団の話 (1時～1時15分)	内容：身体測定、歯科・内科健診、 集団の話、個別相談 フッ素塗布
3歳児健診 (10年5月生)	ㄨ(金)	午後1時～2時	内容：尿検査、身体測定、歯科・内科健診、 個別相談
10か月児 健 診 (12年7月6日生～8月15日生)	21(木)	午後1時～2時 集団の話 (1時～1時15分)	内容：身体測定、内科健診、集団の話、 個別相談
4か月児健診 (13年2月生)	28(木)	午後1時～2時 集団の話 (1時～1時15分)	内容：身体測定、内科健診、集団の話、 個別相談 神経芽細胞腫検査用紙の配布

相 談

母乳相談	14(木)	午前9時30分 ～11時	対象：妊娠、生後3か月までの母子 内容：妊娠中の母乳の自己管理の方法、 乳房マッサージ、個別相談
成人健康相談	26(火)	午前9時30分 ～11時	健康に関すること全般 (栄養相談も含む)
育児相談	13(水) 27(水)	午前9時30分 ～11時	対象：乳幼児 内容：保健婦、栄養士による健康相談・ 身体測定

- *各種相談は、電話でも随時受け付けしています。必要時には、家庭訪問指導も行います。
- *離乳食講習会に赤ちゃんの同伴は必須事項ではありません。
- *乳幼児健診、相談、母親教室、母子相談、すくすく赤ちゃん教室、歯科健診には、必ず母子健康手帳をお持ちください。

歯科の休日・夜間緊急診療

診療場所 岡崎歯科医師会緊急医療センター
(岡崎市六供町三本松18:岡崎歯科医師会館隣 21-8000) *岡崎歯科医師会
は 21-0501
日曜日・祝日の診療
受付時間 午前9時～11時30分
午後1時～3時30分
平日夜間(月～土)の診療
受付時間 午後7時30分～10時30分

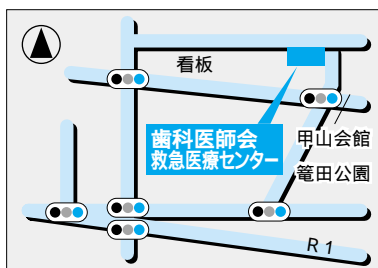

当 直 医

診療時間(午前9時～正午・午後2時～6時)

6月3日			
内科または 小児科	柱百々小林医院	柱百々	51-4076
外 科	牧原整形外科クリニック	幸田・芦谷	63-5678
産婦人科	いとう産婦人科	南明大寺	51-2856
泌尿器科・皮膚科	松 下 医 院	明大寺	51-5094
耳鼻咽喉科	松 下 医 院	明大寺	51-5094
眼 科	ほしの眼科	康生南	28-1411
6月10日			
内科または 小児科	小出クリニック	牧御堂	54-5601
外 科	ませぎ整形外科	本 宿	27-8088
産婦人科	救急医療情報センターへ問合せ		21-1133
皮 膚 科	小出クリニック	牧御堂	54-5601
耳鼻咽喉科	西山クリニック	韮田・大津	62-8781
眼 科	鍋田眼科医院	中 島	43-2046
6月17日			
内科または 小児科	村 山 医 院	中島中	43-2027
外 科	たなむらクリニック	康生南	65-1456
産婦人科	救急医療情報センターへ問合せ		21-1133
皮 膚 科	橋本皮膚科	康生南	22-3497
耳鼻咽喉科	天野耳鼻咽喉科	羽 根	51-8741
眼 科	桐淵アイクリニック	羽 根	51-1279
6月24日			
内科または 小児科	志 賀 医 院	中 島	43-2015
外 科	城南整形外科	宮 地	54-6686
産婦人科	救急医療情報センターへ問合せ		21-1133
皮 膚 科	亀 井 医 院	伝馬1	22-5110
耳鼻咽喉科	犬塚耳鼻咽喉科	上 里	26-3314
眼 科	小島眼科クリニック	十王1	25-5155

保険証をお持ちください。
都合により当直医を変更することもありますので、
救急医療情報センター(21-1133)または幸田町
テレホンサービス(0120-378981)でご確認ください。
夜間の内科・小児科・外科は岡崎市医師会公衆衛生
センター夜間急病診療所(岡崎市竜美西1-9-1
52-1906)で毎日診療します。
受付時間：午後7時30分～10時30分
診療時間：午後8時～11時



健康

あらかると

テレホン
サービス 24
当直医を知りたいときは
0120-378981



5月の神経芽細胞腫検査

平成12年11月生まれの幼児を対象に、神経芽細胞腫検査を行います。4か月児健診で配布した「ろ紙」に尿を湿らせて、愛知県健康づくり振興事業団へ郵送してください。
問合せ 岡崎保健所 22-2501

新生児訪問指導・相談

新生児（生後28日ころまで）を育てのかたで、育児などについて心配や困っていることのあるかたに、保健婦または助産婦が家庭に出

向いて相談を受けます。詳しいことは電話でお問い合わせください。
問合せ 保健環境課健康係（内線183）

老人健康相談

とき 毎週火・水・金曜日 午前10時～11時
ところ 老人福祉センター
内容 検尿、血圧測定、診察（水・金のみ）、保健指導
そのほか 相談を受けるかたは健康手帳をお持ちください／曜日は都合により変更することもあります。
問合せ 保健環境課健康係（内線183）

難病相談

とき 相談したい日時を電話予約
ところ 岡崎市医師会難病相談室
問合せ 岡崎市医師会 52-3526

母子健康手帳を交付します

とき 毎週月・木曜日 午前9時～11時30分 *祝日は除く
持ち物 妊娠届出書
そのほか 母子保健に関する相談
問合せ 保健環境課健康係（内線183）

ようこそ。「たばこのない生活」。

世界禁煙デー 5月31日

喫煙はがんや循環器疾患などさまざまな病気の重要な危険因子です。いまや常識ともいえるこれらの「警告」を、承知はしていてもなかなかたばこが手放せないというスモーカーが少なくありません。

「たばこのない生活は考えられない」と、あきらめや開き直る前に、「たばこのない素敵な生活」について、ちょっとイメージしてみませんか？

たばこのない生活は、こんなに素晴らしい

さわやか健康生活
病気の原因が一つなくなる／より長生きできる／口臭が消え、歯や肌などがきれいになる／周囲の人の受動喫煙もなくなる／生まれてくる子どもが元気に育つ。

おいしい食事・楽しい食卓
味覚や嗅覚が正常に戻る／食べ物をおいしく味わえる／食事の場で周囲に煙害を与えない。

煙のないきれいな環境
たばこ臭のないきれいな空気に／火事の心配が少なくなる／焼けこげ、壁や家具の黄ばみなし／家、職場、まちを汚さない。

ゆとりと充実の時間
「一服」の時間的ロスがなくなる／たばこの購入代がかからない。

禁煙すると体調がこんなによくなる

- 2時間たつと...全身の血液の中からニコチンがなくなる。ただし、ニコチン代謝の影響は2日ほど続く。
- 6時間たつと、いわゆる禁断症状が出始めるが...心臓の鼓動が落ち着き、血圧が少し下がります。3～30日たつと、正常な血圧に落ち着く。
- 12～24時間たつと、そろそろきつくなるが...一酸化炭素が体から一掃される。肺機能がよくなり、息切れから開放され持久力が戻る。
- 2日ほどたつと、最もきつくなるが...味覚や嗅覚が生き返る。たばこをやめる第一の難関を突破した幸福感を味わえる。
- 4～6日たつと、少しずつ楽になる...肺の中の汚れがたんやせきとともに始まる。気道の繊毛も復活し始める。
- 2か月たつと...手足の末端まで血流が良くなる。体に力が満ちあふれる感じがする。たばこをやめたことの誇りや満足感を味わえる。
- 1年たつと、そろそろ大丈夫...心臓病による突然死の危険性が喫煙していたときのほぼ半分に。しかし、油断は禁物。
- 5年以上たつと...肺がんになる率が喫煙者の半分に。心臓病による突然死の危険性が喫煙していなかった人とほぼ同じに。

ほかにもこんなメリットが

- たばこを吸ったつもりで貯金すると
1日1箱で250円として
1か月で7,500円
レストランで食事
3か月で22,500円 新しい洋服
1年で90,000円 電気製品
5年で 海外旅行



血液凝固因子製剤を投与されたかたは、当時C型肝炎ウイルスが発見されておらず、製剤のウイルス除去も十分でなかったことから、肝炎ウイルスに感染している可能性があります。

次の対象者に該当するかたは、過去に治療を受けた公表医療機関で、B型肝炎ウイルス、C型肝炎ウイルス検査を受診してください。

転居などにより、当該医療機関に受診することが困難な場合は、ほか

の公表医療機関で受診してください。

対象者 次のような病気で、昭和47年から昭和63年に医療機関に入院したことのあるかた

○新生児出血症（新生児メレナ、ビタミンK欠乏症など）などの病気で、「血が止まりにくい」との指摘を受けたかた

○肝硬変や劇症肝炎で入院し、出血が著しかったかた

○食道静脈瘤の破裂や、消化器系疾患により大量の吐下血があった

かた

○大量に出血するような手術を受けたかた（出血時の大量出血も含む）

検査受入期間 7月31日(火)まで
検査費用 無料 *受け入れ期間内に公表医療機関で実施した場合のみとなります。

申込み 直接、公表医療機関にお申し込みください。

問合せ 岡崎保健所 22-2501

1年に1度は健診を

問合せ 保健環境課健康係（内線183）

住民健診は、19歳以上で職場、学校、病院などで健診を受ける機会のないかたを対象としています。受診票が届かなかったかたで、ほかで受ける機会のないかたも受診できます（町内に住所のあるかたに限りです。各会場で受診票をお渡しします）。ただし、町の間人ドックを申し込まれたかたは、住民健診を受けることはできません。

検査内容 胸部レントゲン撮影、検尿、身体測定、血圧測定、問診、診察、血液検査（貧血、肝機能、血糖検査、尿酸など）、循環器検査、歯科健診（一部会場のみ）
*心電図、眼底検査については、医師の判断に基づいて実施します。

検査費用 無料

持ち物 受診票（問診の部分をご記入の上、お持ちください）/健康手帳（健康手帳のないかたは当日会場で発行します）

注意事項 胸部レントゲン撮影を行いますので、ボタンや金具などのない薄手の服装でお越しください。妊娠中のかたは受けないでください。肺ドックを受けるかたは、肺ドックで胸部レントゲン撮影を行いますので、住民健診では受けないでください/大腸がん検診を希望されるかたは、当日容器をお渡しします（後日、お金を添えて保健センターへお持ちください。自己負担金400円）/肺がん喀痰検査については、当日詳しく説明し容器をお渡しします（後日、お金を添えて保健センターへお持ちください。自己負担金500円）/一部会場で歯科健診を行いますので、歯を磨いてからお越しください/健診の結果は、約3週間後郵送でお知らせします。

そのほか ご家族のかたで、住民健診を受けられないかたの分の受診票を、各会場へお持ちください。

平成13年度住民健診日程表

受付時間	午前9時～11時30分	午後1時30分～3時30分
月 日	会 場	会 場
6月4日(月)	坂崎公民館（歯科健診を含む）	坂崎公民館
6月5日(火)	岩堀公民館（歯科健診を含む）	岩堀公民館
6月6日(水)	大草老人憩の家（歯科健診を含む）	大草老人憩の家
6月9日(土)	保健センター（歯科健診を含む）	保健センター（歯科健診を含む）
6月11日(月)	久保田コミュニティホーム	高齢者生きがいセンター(歯科健診を含む)
6月12日(火)	鷺田公民館	鷺田公民館
6月13日(水)	長嶺コミュニティホーム	高力老人憩の家
6月14日(木)	野場老人憩の家（歯科健診を含む）	野場老人憩の家
6月15日(金)	永野老人憩の家	上六栗老人憩の家
6月18日(月)	老人福祉センター(歯科健診を含む)	老人福祉センター
6月19日(火)	芦谷公民館（歯科健診を含む）	芦谷公民館
6月20日(水)	桐山老人憩の家	須美公民館
6月22日(金)	市場公民館	市場公民館
6月25日(月)	逆川農村センター	海谷公民館（歯科健診を含む）
6月26日(火)	荻農村センター	保健センター（歯科健診を含む）
6月29日(金)	新田老人憩の家	六栗公民館
6月30日(土)	保健センター（歯科健診を含む）	保健センター（歯科健診を含む）

9月からの 住民健診日程表

6月に受けられなかったかたは、こちらをご利用ください。

月 日	9月19日(水) 10月16日(火) 11月14日(水) 12月18日(火) 1月22日(火)
受付時間	午後1時30分～2時30分
会 場	保健センター *歯科健診も実施します。希望されるかたは、歯を磨いてからお越しください。

健康

あらかると

テレホン
サービス **24**

当直医を知りたいときは
ミンナノヤクバイチバン
0120-378981



来て、見て、楽しんで！ 「歯の健康センター」へ行こう

とき 6月3日(日) 午前10時～午後2時

ところ 保健センター

内容 歯科健診・相談、歯みがきコーナー、フッ素塗布、在宅介護口腔ケアコーナー

対象者 町内在住・在勤者

そのほか 駐車場は、保健センター及び役場駐車場をご利用ください。

問合せ 岡崎歯科医師会(21-0501)または保健環境課健康係(内線183)

食生活改善推進員養成講座 「栄養教室」に参加しませんか

食生活改善推進員は、「私たちの健康は私たちの手で」を合言葉に、自分、家族、地域の食生活改善を目指して、健康づくりにおけるボランティア活動をしているかたがたです。

皆さんも健康づくりについて勉強し、一緒に地域でボランティア活動をしませんか。

とき 第1回 6月21日(木) 午前9時～正午 *2回目以降は月1回程度の開催予定(全11回)

ところ 保健センター

内容 食生活・健康づくりの講話、調理実習など

対象者 町内在住のかた *原則として11回参加できるかた

定員 20人 *先着順

受講料 1,100円程度(テキスト代)



申込み 5月10日(木)から6月15日(金)の間に、保健環境課健康係(内線183)へお申し込みください。

ツベルクリン反応検査・ BCG予防接種は 保健センターで

対象者 平成12年7月1日から同年12月31日までの出生者/平成12年6月30日以前の出生者で4歳未満の未接種者

日程

ツベルクリン	判定・BCG
6月25日(月)	6月27日(水)
7月9日(月)	7月11日(水)
7月16日(月)	7月18日(水)
7月23日(月)	7月25日(水)
8月8日(水)	8月10日(金)
8月22日(水)	8月24日(金)
8月27日(月)	8月29日(水)

受付時間 午後1時15分～2時15分
*番号札は午前8時30分から出します。

ところ 保健センター

接種方法 ツベルクリンの判定は2日後に行います 判定が陰性(9^{ミリ}以下)の場合は、BCG接種を行います 体調不良などでBCG接種ができなかった場合は、判定の日から2週間以内であればBCG接種ができます 判定が陽性(10^{ミリ}以上)の場合は、再検査を行います。

通知 6月中旬までに郵送します。

問合せ 保健環境課健康係(内線183)

日本脳炎 2期・3期 予防接種は小中学校で

対象者 2期：平成3年4月2日から平成4年4月1日までの出生者(小学4年生)及びそれ以前の出生

者で12歳以下の未接種者 3期：昭和61年4月2日から昭和62年4月1日までの出生者(中学3年生) 日程

幸田中：6月12日(火)・29日(金)

北部中：6月19日(火)・26日(火)

南部中：6月20日(水)・26日(火)

坂崎小：7月2日(月)

深溝小：7月3日(火)

幸田小：7月4日(水)・17日(火)

荻谷小：7月6日(金)

中央小：7月10日(火)

豊坂小：7月12日(木)

*日程は変更することがあります。

通知 町内の学校に通学しているかたは、学校から通知があります/町内の学校に通学していないかたは、通知書を郵送します。

そのほか 病気などの理由で、日程内に接種できなかったかたは、保健環境課にご相談ください。

問合せ 保健環境課健康係(内線183)

2・3種混合1期追加予防接種は 指定医療機関で

対象者 平成11年12月31日以前の出生者で、7歳6か月未満の未接種者のうち1期初回接種3回終了後1年以上経過したかた

接種期間 6月1日から平成14年2月28日

接種方法 1期完了後、1年以上経過して1回接種 通知書に同封の指定医療機関に予約して受けてください。

通知 初回終了後に随時郵送します。

問合せ 保健環境課健康係(内線183)

非加熱血液凝固因子製剤の 投与を受けた可能性の あるかたは早めに血液検査を

昭和47年から昭和63年に非加熱

どの入院期間の証明できるもの
(90日を越える場合)
問合せ 住民児童課国保年金係(内
線115)、福祉介護課福祉医療係
(内線121)

不法投棄の通報に関する覚書を
郵便局と交わしました

町は、昨年8月から地域を巡回して、
廃棄物の不法投棄防止をはじめとした
環境監視活動を91人の監視員で行っ
ています。

しかし、廃棄物の不法投棄は後を
絶たず、4月から施行された家電リ
サイクル法によってさらに増加が心
配されます。

このような中、県と東海郵政局は、
郵便局職員が不法投棄を市町村に通

報する制度をつくることに合意(3
月19日)し、町は、これに基づき、
幸田郵便局と「廃棄物の不法投棄に
ついての情報提供に関する覚書」を
交わす運びとなりました。

なお、この活動は、5月1日から
となります。

問合せ 保健環境課環境衛生係(内
線182)

寄付ありがとうございます
(敬称略)

幸田町へ (株)荳善マロー事業部
金200万円
社会福祉協議会へ 坂崎小学校計画
委員会 金1万400円/幸田小学
校2年2組 金7,293円/植田マサ
子 金2万9,560円/足立勝美
金5,000円

介護保険シリーズ 【介護保険Q & A】

問：4月に4月・6月・8月の保険料額の通知が届きましたが、10月以降
はどうなるのですか？

答：65歳以上のかたの保険料は、前年の所得などに基づき5段階に区分
されますが、所得確定が現段階ではされていないので、今回は仮
の保険料額で通知し、納付をいただきます。10月以降の保険料額に
ついては、7月中に再度お知らせします。

4月に年金天引き(特別徴収)のかたは、4月・6月・8月分、年金天引きで
ない(普通徴収)かたは、4月・6月の介護保険料額の通知または納付書を、
介護保険係から送付しました。

介護保険料は、世帯の課税状況及び本人の前年所得額に応じた、5段階の保
険料額になっています。しかし、前年所得の確定月が6月のため、今の段階で
は、仮の保険料階層額(仮徴収)で納めていただくこととなります。仮徴収保
険料額は、2月期の保険料同等額が各期の保険料額となります。

なお、前年の所得が確定した段階で、今年度の保険料額を確定します。その
上で、すでに賦課された保険料額を差し引き、残額を残りの期で平均して納め
ていただきます(本徴収)。この賦課通知または納付書は、7月中に送付します。

また、ことし9月分までの保険料については、規定の保険料額の半額を国費
で負担しているため、10月分以降の保険料額が引きあがる結果となりますの
でご理解ください。

年 度	平成12年度		平成13年度				
	納 期 月	2 月	4月	6月	8月	10月	12月
普通徴収	本徴収	仮徴収	本徴収				
普通徴収 (年金からの天引き)	本徴収	仮徴収	本徴収				

問合せ 福祉介護課介護保険係(内線125)

おめでとうございます

出生児	保護者	区
久保山 航貴	誠	岩堀
羽根淵 あみ	友哉	大草
大竹 喬也	正芳	野場
早矢仕 萌桃	環	大草
西垣 陽加	一喜	岩堀
神取 美沙妃	浩明	岩堀
梅村 匠	佳弘	坂崎
金原 昂矢	一樹	岩堀
森島 佑妃	和之	高力
平井 優祐	俊夫	桐山
浅井 咲良	和久	高力
米津 昌哉	博史	横落
小池 望愛	偉夫	岩堀
永谷 巴琉	誠	市場
天野 未来	敏久	鷲田

おくやみ申し上げます

死亡者	年齢	世帯主	区
清水 イク	88	清水 忍	大草
成瀬 スエ	80	成瀬 潔	鷲田
伊與田シヅ	84	伊與田知幸	芦谷
池野 茂次	83	池野 千市	里
酒井 三郎	83	酒井 祥多	坂崎
小塚 とも	89	小塚 義雄	里
菅沼 義雄	88	菅沼 祥次	大草
本多 政男	89	本多 宏孝	幸田
野澤 小市	85	野澤 保夫	鷲田

* プライバシー保護のため、希望者のみ
掲載しています。掲載希望のかたは、届け
出時に住民児童課にお申し出ください。

情報アラカルト

児童手当現況届をお忘れなく

現在児童手当を受けているかたは、6月1日現在の養育状況及び被用者（厚生年金加入者）であるかどうかを確認するための「現況届」の提出が必要です。この届け出をしないと、6月分以降の手当てが受けられなくなることがありますので、必ず届け出をお願いします。
 問合せ 住民児童課保育児童係(内線116)

児童手当の所得制限限度額が変わります

児童手当の所得制限限度額が、6月1日から引き上げが予定されています。
 今まで受給できなかったかたで、今回所得が限度額内となるかたは、

5月中に申請をされますと、6月分の手当てから支給されることとなります。詳しくは、住民児童課保育児童係(内線116)までお尋ねください。

土地台帳を縦覧します

幸田土地改良区では、町内に農地をお持ちのかたを対象に、平成13年度賦課金算出の基礎となる土地台帳を縦覧します。
 縦覧期間 6月1日(金)～12日(火)
 * 執務時間中
 縦覧場所 役場2階 土地改良区
 問合せ 幸田土地改良区：土地改良課内(内線221)

減額認定証の更新を忘れずに

入院したときに支払う食事代の減額認定証の更新の時期になりました。

た。現在お持ちの減額認定証は5月31日で期限が切れますので、返納してください。今後も使用される場合は、更新の手続きが必要です。国民健康保険加入者は住民児童課2番窓口、老人保健受給者は福祉介護課4番窓口で申請してください。

なお、入院時の食事代の自己負担額は次の表のとおりです。現在、減額認定証をお持ちでないかたで必要になった場合は、申請をしてください。

一般加入者	1日	780円
住民税非課税世帯など	90日までの入院	1日 650円
	90日を超える入院	1日 500円
住民税非課税世帯などで老齢福祉年金を受けているかた	1日	300円

申請に必要なもの 印かん、保険証、老人保健医療受給者証、領収書な

うまい話には落とし穴が

5月は「消費者被害未然防止強調月間」です

巧みな誘い文句や強引な勧誘などによる契約のトラブルが後を絶ちません。

県では、5月を「消費者被害未然防止強調月間」と定め、「決めるのはあなた！ - ゆっくり考え、イヤなら『NO』 - 」をキャッチコピーに、悪質商法への注意を呼びかけます。

消費生活センターには、悪質商法に関する数多くの相談が寄せられており、その数も増えつづけています。中でも、講座による資格取得をしつこく勧誘され、高額な契約をさせられてしまったといった相談や、最近では、ツーショットダイヤルやインターネットに関連して「身に覚えのない情報料の請求を受けた」などといった相談も多く寄せられています。

ゆっくり考え、イヤなら「NO」安易な承諾やあいまいな返事はトラブルのもとです。「すぐ返事を」などと急がされても、決めるのはあ

なたです。返事をする前に、ゆっくり考えましょう。勧められた商品などが必要でない場合や不当な請求を受けたときはもちろん、悪質商法ではないかと感じた場合は、きっぱり「NO!」と断りましょう。

本年4月に施行された「消費者契約法」では、事業者の不適切な行為（不退去、監禁）により消費者が困惑して結んだ契約の取り消しを認めています。その場合でも、「帰って欲しい」または「帰りたい」と意思表示していることが取り消しの必要条件となっており、消費者のはっきりとした意思表示が重要となっています。

知っておこう「クーリング・オフ」消費者にとって不意打ちとなるような訪問販売や電話勧誘販売などの場合、冷静に考える時間を設け、一定期間内であれば契約を解除できる制度が「クーリング・オフ（無条件解約）」制度です。

また、長期間の契約で中途解約などのトラブルが多い、エステティックや外国語会話教室などの継続的サービス取引（特定継続的役務提供）についても、訪問販売法の改正によりクーリング・オフ制度が適用されるようになりました。

困ったときには早めにご相談
 消費者トラブルでお困りのかたは、早めに西三河消費生活センター（27-0999）へご相談ください。相談は無料で、秘密は厳守します。
 問合せ

企画情報課
 企画係
 (内線321)



ヨー / 23日(水) コーラス、せん
茶の会 / 6月1日(金) 民踊なで
しこ会 5日(火) 三河万歳
時間 芸能は午後1時~2時、せん
茶は午前10時~正午
問合せ 老人福祉センター
62-7224

募集

DIYスクール 「住まいのお手入れ教室」で お手入れのコツを学びませんか

住まいのお手入れは、自分ででき
そうだけれど、実際にやってみると
なかなか上手にできません。皆さん
の中には、「方法を知りたい」「コツ
を知りたい」と思ったことがあるか
たもみえると思います。

この講座では、簡単にできる住ま
いのお手入れ法をDIYアドバイザー
から具体的に学びます。

DIY(DO IT YOURSELF)の定義
は、「住まいと暮らしをよりよいもの
とするために、自らの手で快適な生
活空間を創造すること」をいいます。
とき 6月2日(土) 午前10時~正午
ところ 中央公民館 中ホール
内容 網戸の知識と交換実習
対象 町内在住・在勤者
定員 30人 *応募者多数時は抽選
参加費 無料

講師 DIYアドバイザー
申込み 5月21日(月)までに、生涯
学習課生涯学習係(内線413)へお
申し込みください。

救命技術を身に付けよう

この講習では、訓練用の人形を使
った人工呼吸と心臓マッサージ法、
大出血をしたときの止血法、けが・
骨折などをしたときのための被覆・
固定法の知識の習得と実技訓練など
を行います。

とき 5月25日(金) 午前9時~午

後6時
ところ 町民会館 大会議室
内容 上級救命講習
定員 20人 *先着順
受講料 無料
持ち物 筆記用具
申込み 5月18日(金)までに、消防
署救急係(内線193)へお申し込み
ください。
そのほか 実技中心の講習会ですの
で、運動靴など動きやすい服装で
参加ください。



そのほか

行政相談委員に 近藤博見さんが決まりました



平成2年から行
政相談業務にご活
躍いただいた池田
一市さん(岩城区)
の後任として、近
藤博見さん(六栗
区)が総務省から

新たに委嘱されました。

行政相談委員は、国、県、市町村
の役所などの仕事に対する苦情、要
望、意見を皆さんからお聴きし、そ
の解決、実現を図っています。

なお、毎年5月は「さわやか行政
サービス推進月間」ですので、お気
軽にご相談ください(「毎月の相談」
参照)。

また、池田一市さんには、行政相
談委員として11年間余にわたるご
功績に対し、4月16日、町長室で総
務大臣感謝状が贈られました。

問合せ 総務課行政係(内線335)

毎月の相談

行政相談

とき 5月16日(水) 午前9時~
正午

ところ 福祉サービスセンター
問合せ 総務課行政係(内線335)

法律相談(予約制)

とき 5月10日(木) 午後1時~
3時

ところ 役場3階301会議室
問合せ 住民児童課戸籍住民係(内
線112)

心配ごとお気軽相談

とき 毎週水曜日 午前9時~正午

ところ 福祉サービスセンター
問合せ 社会福祉協議会

62-7171

少年相談(面接及び訪問相談可)

とき 毎週火・水・金曜日
午前9時~午後5時30分

ところ 中央公民館内少年相談室
問合せ TEL・FAX 63-1188
*FAX相談も受け付けます。

身障者・知的障害者相談

とき 身障者相談:
毎月第1・3火曜日

知的障害者相談:

毎月2・4火曜日

共に午前10時~午後3時

ところ つどいの家相談室
問合せ つどいの家 63-2941

女性相談

とき 第4水曜日
午前10時~午後4時

ところ 福祉サービスセンター
問合せ 福祉介護課福祉係(内線124)

母子家庭相談

とき 毎月第1・2・3月曜日
午前10時~午後4時30分

ところ 福祉サービスセンター
問合せ 福祉介護課福祉係(内線124)

子育て相談(訪問相談可)

とき 月~金曜日 午前8時30分
~午後5時/土曜日 午前
8時30分~正午

ところ 子育て支援センター
問合せ 子育て支援センター
62-8333

子育て出張相談

とき 毎月第2・4水曜日
午前10時~11時30分

ところ 横落児童館
問合せ 子育て支援センター
62-8333

情報 あらかると

今月の税金と料金納付

- 特別土地保有税(5月申告保有分)
- 国民年金保険料.....5月分
- 上下水道使用料.....3・4月分
- 保育料.....5月分
- *納入期限.....5月31日(木)

便利な口座振替の利用を!

(申請は税務課または町内金融機関で)

3月の事故・犯罪状況

事故

	件数(人数)	累計【1~3月】
死亡	0(0)	0(0)
重傷	0(0)	0(0)
軽傷	18(19)	63(69)
物損	84	276

犯罪

	件数	累計【1~3月】
侵入犯	6	17
車両盗	9	24
その他	24	75
合計	39	116

3月の火災・救急件数

火災

	件数	累計【1~3月】
建物	0	2
林野	0	0
その他	1	6
合計	1	8

救急

	件数	累計【1~3月】
急病	66	(167)
交通	12	(51)
その他	23	(75)
合計	101	(293)

スポーツ

ソフトバレーボール大会に参加しませんか

とき 6月24日(日) 午前8時30分～
 ところ 幸田中学校体育館
 参加資格 町内在住・在勤者
 部門 女子の部/混合の部
 申込み 6月8日(金)までに、生涯学習課スポーツ係(内線411)へお申し込みください。
 そのほか 組合せ抽選会を6月16日(土) 午後7時から中央公民館中会議室で行います/抽選会終了後練習会を行います。

レディースソフトボール大会に参加しませんか

とき 6月17日(日) 午前9時～
 *雨天の場合は24日
 ところ とぼね運動場 *24日の場合は(仮称)防災広場
 参加資格 町内在住・在勤者
 ルール スローピッチング
 申込み 6月12日(火)までに、地区スポーツ委員または生涯学習課スポーツ係(内線411)へお申し込みください。
 そのほか 監督会議を当日の午前8時30分から会場で行います。

レディースソフトテニス大会に参加しませんか

とき 6月18日(月) 午前9時～
 ところ 文化公園テニスコート
 参加資格 町内在住・在勤者
 申込み 6月13日(水)までに、生涯学習課スポーツ係(内線411)へお申し込みください。

ディスクゴルフにチャレンジしてみませんか

とき 6月23日(土) 午前9時～

ところ 文化公園
 参加資格 町内在住・在勤者
 部門 一般の部/小学生高学年の部/小学生低学年の部/幼児の部
 申込み 当日会場で受け付けます。
 問合せ 生涯学習課スポーツ係(内線411)

スポーツ傷害救急法を学びませんか

とき 5月26日(土) 午後7時30分～
 ところ 中央公民館 中ホール
 参加資格 町内在住・在勤者
 受講料 無料
 申込み 当日会場で受け付けます。
 問合せ 生涯学習課スポーツ係(内線411)

イベント

わくわくあそびランドで楽しい時間を

とき・ところ 6月5日(火) わしだ保育園(長嶺・久保田・坂崎・大草・高力・鷲田・新田)/12日(火) 菱池保育園(岩堀・横落・荻・芦谷・幸田)/19日(火) 上六栗保育園(里・市場・海谷・逆川・野場・永野・須美・六栗・上六栗・桐山) 午前10時～11時
 内容 新聞紙であそぼう
 対象 保育園にあがるまでの乳幼児とその親
 参加費 無料
 持ち物 新聞紙1日分
 申込み 当日会場へお越しください。
 問合せ 子育て支援センター 62-8333

今月の老人福祉センター行事

日程 5月1日(火) 民踊つばき会 / 2日(水) 日舞ぐりんぴーす / 9日(水) 日舞花水木 / 18日(金) 日舞翠禮会 / 22日(火) やよいシ

平成12年度ベストリーダー

図書館でよく借りられた本です！

一般書 ベスト5

- 1位 だから、あなたも生きぬいて
...大平光代著
- 2位 そういうふうにできている
...さくら ももこ著
- 3位 永遠の仔 上...天童荒太著
- 4位 五体不満足...乙武洋匡著
- 5位 永遠の仔 下...天童荒太著



児童書 ベスト5

- 1位 かいけつゾロリのゆうれいせん
...原ゆたかさく・え
- 2位 うみのすきなきかんしゃダック
...ウィルバート・オードリー原作
- 2位 きかんしゃトーマスのぼくがいちばん
...ウィルバート・オードリー原作
- 4位 きかんしゃパーシーえりまきをする
...ウィルバート・オードリー原作
- 5位 かいけつゾロリのきょうふの大ジャンプ
...原ゆたかさく・え



図書館利用状況

平成12年度の図書館利用状況がまとまりました。下表のとおり、前年を上回る図書などの利用がありました。

今後も皆さんに親しんでいただけるよう、蔵書の充実を図るとともに、楽しい催し物も行っていきます。ご来館をお待ちしています。

年間利用状況集計

	12年度	11年度
蔵書冊数	115 548冊	107 808冊
入館者数	117 309人	118 809人
貸出者数	87 112人	85 073人
貸出冊数	324 057冊	315 814冊

新着図書・ビデオ

「図説大正昭和くらしの博物誌」



郷土玩具、民具など、アチック・ミュージアムにある大正・昭和の生活をうかがう貴重な民族学・民族学資料のコレクションを紹介しています。(近藤雅樹)

一般 「おとうさんゆび おかあさんゆび わたしゆび(南明身佳)/ピアノへ(谷川賢作)

「ねぎぼうずのあさたろう」



ねぎぼうずのあさたろうと、にんにくのきちの東海道人情渡し舟ふたり旅。シリーズ3作目となる今回の活躍はいかに。お楽しみください。(いいのかずよし)

児童 かたかなアイウエオ(わらべきみか)/富士山とひめねずみのチロ(やなぎはらまさこ)

「楽しいムーミン一家」

ジャングルは大騒ぎ

ムーミン谷に魔法のジャングルができました。トラやヘビもやってきて大騒ぎのムーミンたち。トーベ・ヤンソンのムーミンビデオは全10巻。(日本ビクター)



視聴覚 【CD紹介】
VIOLINISM(葉加瀬太郎)
/くまのプーさんベスト
(キングレコード)

ふくろう

もり

梟の森



フクロウ

古代ギリシアでは“知恵の象徴”
とされていました

幸田町立図書館 63-0001

この本読みました

「教室

-6年1組がこわれた日-

齊藤栄美作 ポプラ社



幸田小5年
山下千尋さん

美月は、親友がいじめられていても、自分がいじめられるのがこわくて、助けることができませんでした。

もし、私が美月だったら、やっぱり同じかもしれません。守ってあげることはできなくても、注意をする勇気もちたいと思いました。

- だんご虫の会 5月12日(土) 午前10時30分～
- わくわくの会 5月18日(金) 午前10時30分～
- ぐりぐら 5月27日(日) 午前10時30分～
- いちもくさん 6月7日(木) 午前10時30分～

おはなし会&ギャラリー

□幸田文化協会「春の文化展」

写真 5月8日(火)～13日(日)

トールペイント・押し花・手芸

5月15日(火)～20日(日)

ちぎり絵 5月22日(火)～27日(日)

油絵・絵画 5月29日(火)～6月3日(日)

俳句・短歌 6月5日(火)～10日(日)

CONTENTS

特集 区長紹介.....2
聴いてください、区の自慢話
 情報トピックス.....8
 119だより.....10
 学校へ行こう 豊坂小.....11
 小学生画伯登場 中央小.....11
 みんなの広場.....12
 まちかどフォトニュース.....14
 健康あらかると.....16
 情報あらかると.....20
 梟の森.....24

5月

人口【13.4.1】

総人口 33,210人(前月比+30人)
 内男 16,675人
 女 16,535人
 世帯数 10,240戸(前月比+26戸)

3月中異動

出生 23人(男 9人 女 14人)
 死亡 12人(男 7人 女 5人)
 転入 205人(男101人 女104人)
 転出 186人(男 98人 女 88人)

あいさつ運動 標語
 「ありがとう その場で言える 感謝の気持ち」
 幸田町生涯学習推進本部

くらしのカレンダー 2001/5/16 ~ 6/15

5 MAY	16	行政相談(福祉サービスセ 9:00) パパママ教室(保健センター 13:00)
	17	
	18	
	19	
	20	消防団競練会(仮称)防災広場)
	21	
	22	町長対話サロン(役場1階サロン 10:00)
	23	
	24	
	25	上級救命講習会(町民会館 9:00)
	26	スポーツ傷害救急法(中央公 19:30)
	27	
	28	
	29	
	30	
	31	

6 JUNE	1	
	2	住まいのお手入れ教室(中央公 10:00)
	3	歯の健康センター(保健センター 10:00) 消防ポンプ性能検査
	4	
	5	
	6	わくわくあそびランド(わしだ保 10:00)
	7	
	8	
	9	
	10	
	11	
	12	町長対話サロン(役場1階サロン 10:00) わくわくあそびランド(菱池保 10:00)
	13	
	14	法律相談(役場301 13:00)
	15	

毎月第2・4火曜日(午前10時~正午)に町長対話サロンを開催。町長と直接話ができます。

休館日・粗大ごみ収集日 粗大ごみ収集日： 自己搬入受付日、○委託申込み受付日

5/16~6/15	16	17	18	19	20	21	22	23	24	25	26	27	28	29	30	31	1	2	3	4	5	6	7	8	9	10	11	12	13	14	15	
町民会館(63-1111)						休							休							休							休					
図書館(63-0001)						休							休		休					休							休					
町民プール(56-8111)						休							休							休							休					
粗大ごみ(62-8158)																○	○			○	○											

幸田中央公園の 管理美化活動ボランティアを募集します



役場庁舎屋上から見た公園現状

10月オープンを目指し整備している幸田中央公園は、まちの真ん中の、心のよりどころになる公園です。町では、幸田中央公園の管理及び美化を行政と住民参加の協同で推進するため、ボランティアを募集します。

第1回ボランティア活動

- と き** 5月20日(日) 午前9時～11時
*雨天決行(雨天時は管理棟清掃)
- 集合場所** 役場玄関前駐車場
- 持ち物** 清掃器具(少量は都市計画課で準備します) 水筒、タオルなど

- 募集対象** 個人、グループ、団体(企業)、どなたでもかまいません。
- 活動内容** 公園の美化活動(空き缶、たばこの吸殻などの回収)
公園の除草、花壇の整備、樹木の剪定
公園施設の管理活動
そのほか必要な活動

問合せ 都市計画課計画整備係 62 1111(内線241) kota@town.kota.aichi.jp

5月から夜間窓口サービス開始(毎週金曜日、午後7時まで 祝日除く)

- ・対応業務...戸籍謄抄本・住民票・印鑑証明・身元証明など各種証明書の交付。ただし、届け出や登録に関する申請事務は除きます。
- ・対応窓口...幸田町役場1階 住民児童課戸籍住民係
- ・平成13年9月までの5か月間を試行期間とします。午後5時30分以降は庁舎西口からの出入りとなります。

広報

こうた

毎月1日発行 発行・幸田町 編集・総務部企画情報課

〒444-0192 愛知県額田郡幸田町大字菱池字元林1番地1 0564 62-1111

幸田町ホームページ <http://www.town.kota.aichi.jp> Eメール kota@town.kota.aichi.jp



No.719