

広報

こうた'767

NO.277

人口動態 (昭和51年6月1日現在)

総人口	23,429人
内 男	11,392人
内 女	12,037人
世帯数	6,081戸

(5月中の移動)	
出生	47人
死亡	10人
転入	114人
転出	86人
男	23人
女	24人
男	4人
女	6人
男	60人
女	54人
男	37人
女	49人

全戸配布

発行・幸田町役場 愛知県額田郡幸田町大字菱池字黒方11番地
編集・企画課 ☎2-1111 ㊟2456 印刷・角間印刷



ホタルの光を

金町に

◀ホタルを観察する坂小児童

▼夜のホタル小屋

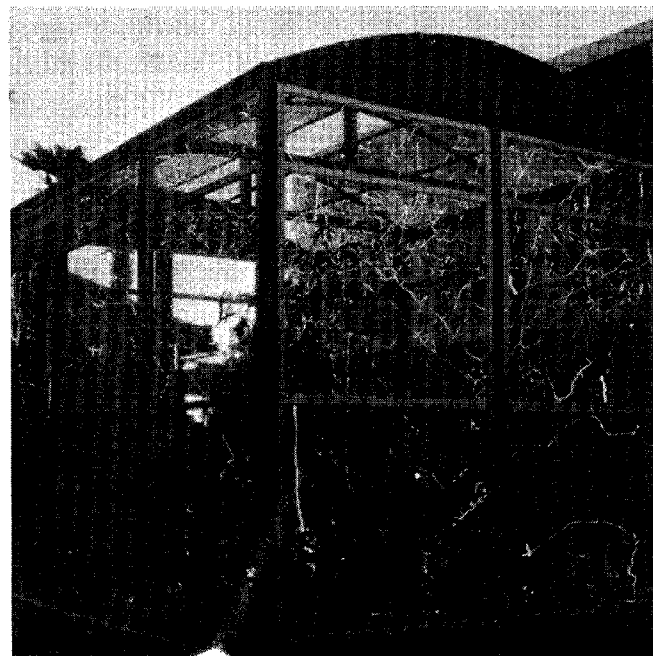

ほのかな光を放ち、乱舞するホタルは、夏の夜の風物となっています。しかし、近年の都市化、開発の波に、生息の範囲はだんだん限られ、すでに、環境に左右されやすい源氏ホタルは幸田から姿を消しています。

このようなホタルの死滅傾向を防ぐために、幸田中学校、坂崎小学校が中心となり、教材利用と併せ、ホタルの保護にのりだしています。これには町も積極的に協力し、ホタルの里、づくりに児童の夢は大きくふくらもうとしています。

養殖するホタルは、繁殖力の強いといわれる平家ホタルで、田畑に生息する成虫を捕獲し、繁殖させます。坂小では、校内に飼育用の「ホタル小屋」も建てられ、近くホタルクラブを設置するなど本格的。産卵、ふ化、脱皮、さなぎ、成虫の生態観察も、飼育しながらできることあって、期待が寄せられています。しかしホタルの餌となるタニシの養殖もしていかなくてはならず、ナカナカ大変……。

助役に鈴木幸雄氏を選任 副議長に鳥居金吉氏を選任

六月議会

昭和五十一年第二回幸田町議会定例会は、六月十七日に招集され、会期十日間に本会議四日、委員会五日を開きました。

議会では、条例関係一二件、補正予算三件、その他一二件の議案と、報告一件、陳情一件を審議し、可決、承認しました。又、議員提出議案（町長不信任決議案）水道料金改定議案は否決となりました。

一般質問など六月議会の詳しい内容は、八月号広報に掲載し、今回は、議会で承認を受け、七月一日から助役に就任することになった鈴木幸雄氏と小林力副議長長の辞任に伴い、新しく副議長に就任された鳥居金吉氏を紹介します。



助役 幸雄氏
鈴木 幸雄

助役就任にあたり

七月になり、いよいよ夏の訪れを感じさせるようになりました。

去る六月十八日の町議会で同意をいただき、七月一日付をもって助役に就任させていただくことになりました。もとより浅学非才でその器ではございませんが、全力を尽くして職責を全うする所存でございます。

今まで三十二年間、教育のしごくに携わってまいりましたが、その間に十年間しかこの幸田町に勤められなかったことをとも残念に思っていました。今、教育界から退き、新しい道に入りましたが、私のもっとも愛しているふるさと



副議長 金吉氏
鳥居 金吉

副議長就任にあたり

このほど、六月定例会最終日の本会議において、不尚、私に副議長の役をご選出ください、任務の重大さに身のひきしまる思いです。

内外共に、政局の不安定な様相となり、地方自治体の中にも多党化が見られ、数年前と比べ、本町の政局にも変化が見られますので今後の政治のむづかしさを感じま

幸田に勤めることができましたことを、このうえない喜びと思っております。

このうへは、及ばずながら助役として、町の発展と町民の皆様方のしあわせのためにどのようにすべきかをよく研究し、明るく、未

来に希望もてる、住みよい町づくりにも少しでも貢献できたならと考えています。

町民の皆様方の、今後の絶大なご協力、ご指導を心からお願ひし、助役就任のごあいさつといたしま

す。

選ばれた上からは、全力を尽くして、審議機関としての役目を果たす覚悟です。一方に片寄らない公正な予算の執行を見守るとともに、町民の皆様のご要望に一つでも近づいた行政を行いたいと思っております。浅学非才の私ですが、一生懸命にご奉仕させて戴く所存ですので、皆々様のご指導、ご鞭撻をお願い申し上げます。

自己財源に乏しい本町としては、事務の合理化と経常費の節減を図り、少しでも皆様方のご要望に沿った財政運営に留意し、明るい町づくりにも努力致します。

町政大綱

総事業費一億八千五百万円の実施計画できあがる農業の生産基盤と農村の生活環境を一体的に整備する農村モデル事業の実施計画がこのほどまとまり、今年度から、工事にかかります。そこで実施計画の概要をお知らせします。

小規模な圃場整備を重点に、今まで補助対策とならず、手がつけられなかった小規模な圃場整備を本事業では重点に取上げました。特に集落と隣接している圃場や、農道整備の遅れている圃場の整備を図ります。（八カ所、四三・七ha）

農村総合整備モデル事業

家庭から排水される汚水もかなりの量になり、衛生環境を悪くしたり、農作物に被害を及ぼしています。そこで農村環境整備として排水対策を図ります。目玉は農村公園

魅力ある農村づくりに、農村公園が五カ所計画されています。農作業の疲れをいやしたり、子供たちの遊び場として利用できます。又、全国でも珍らしく農業休業施設もできることになりました。

今年度は集落内道路・集落排水に二千万円

七年の工期で実施されますが、経済事情の影響もあって、今年度は、わずかに集落道、集落排水を予定しています。

実施にあたっては町民のみさんのご理解ご協力（用地・工事承諾）をお願いします。

事業概要

事業区分	事業種類	事業費	備考
農業生産 基盤整備	圃場整備	281,500	8 団地 43.7ha
	農業用排水施設整備	103,200	7 路線 3856m
	農道整備	75,300	5 〃 2863m
農村環境 基盤整備	農業集落道整備	293,000	20 路線 9,450 m
	農業集落排水施設整備	205,500	39 路線 10,338 m
	用地整備	16,300	3 カ所 9,500 m
	集落防災安全施設整備	3,200	3 カ所 660 m
農村環境 施設整備	農村環境改善センター	144,000	鉄筋コンクリート 2階 1棟 770㎡
	農村公園施設整備	56,000	5 カ所 10,500㎡
特認事業	農作業準備施設整備	7,000	2 カ所 400㎡
合 計		1,185,000	

幸田町モデル事業模式図

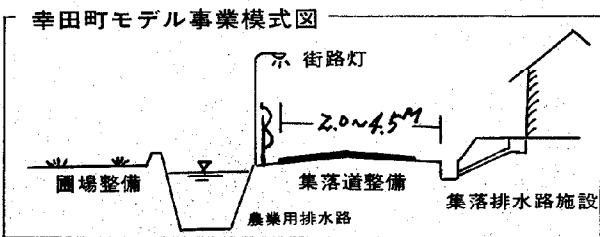

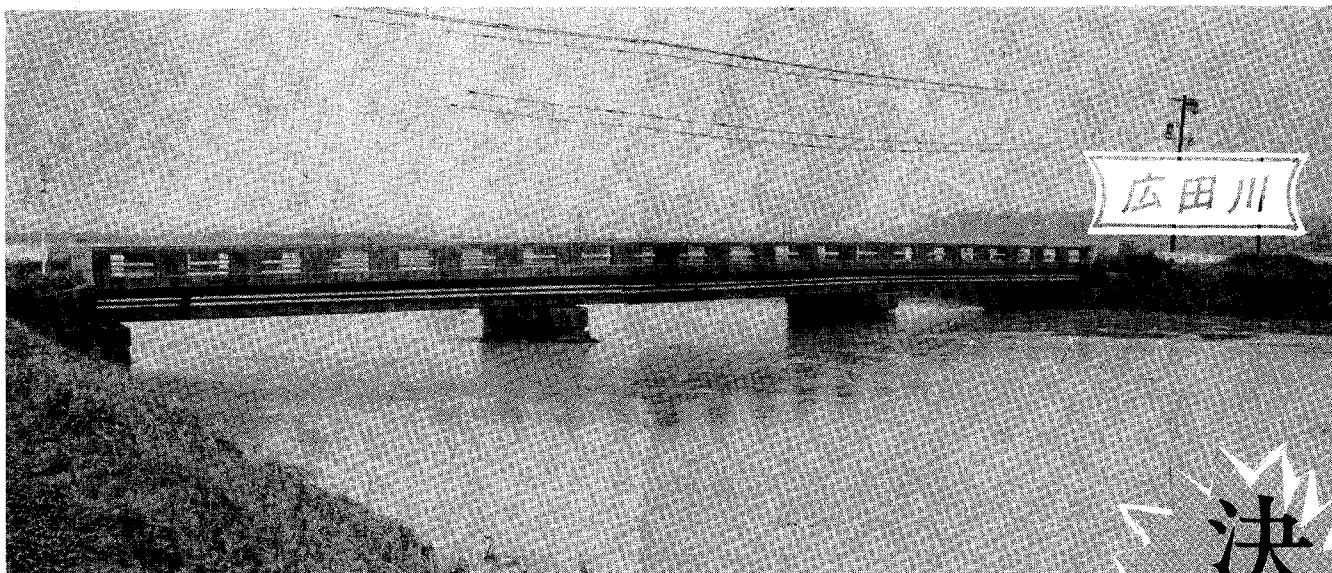

▲ 広田川(維新橋付近)
135mm程度の雨でも、計画水位以上に達する。

台風6号被害状況

降雨量 150mm
(時間最大雨量 30mm)

床上・床下浸水家屋	22 戸	
田	流失埋没	1.4 ha
	冠水	120 //
畑	流失埋没	0.6 //
	冠水	//
道路	36カ所	
河川	102 //	
破防設備	17 //	
農業用施設	62 //	
林道	25 //	

被害総額 4億円

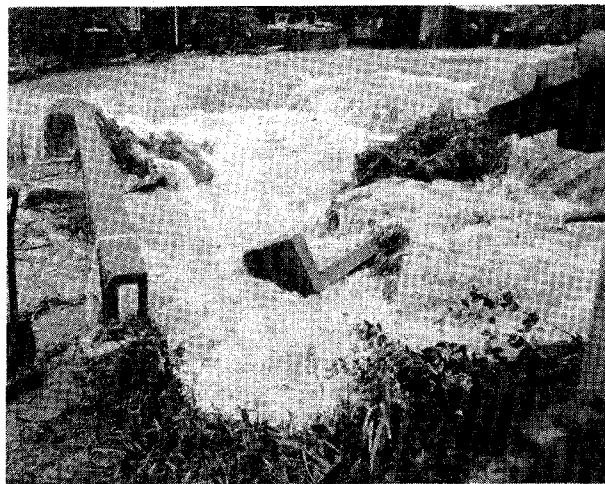

▲ 石川(大草山寺)
崖崩れの土砂にせき止められ、氾濫を起し、家屋被害発生。

▶ 光明寺川(大草若宮)
耕地、農業施設等に多大な被害を受ける。

▼ 林道須美南山一号線
崖崩れで交通遮断となる林道。

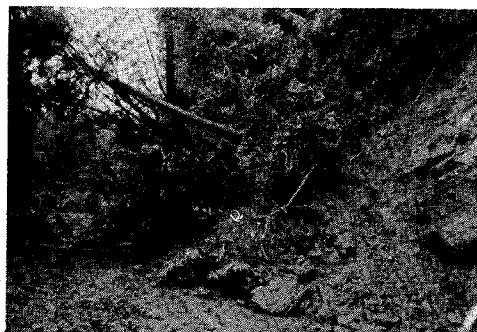

▶ 前田下水(菱池)
増水を起し、下水機能をなくす。



// 台風6号 (5/25) 被害状況 //

決壊したら大災害が...



逆川区長 春日井さん (53才)

区長	春日井 登次
区長代理	稲吉 登
人口	二五〇人
世帯数	五〇戸
面積	一九〇・九ha
組数	四組

▽ 区組織の特色は……
逆川は、明治初、川の水力を利用し、ガラ紡の家内工業が発達して、人口もかなり多かつたように聞いております。その後、ほとん

ど人口の変化はみられず、町内では新田に次ぐ小さな区となっています。ですから区の役員も二年任期が慣例となっています。
区のとまりは、他地域と隔っていることもあって、区内の交流は活発で、宗教が同一宗派であることも、つながりを強くしています。

▽ 区の話……
逆川は耕地面積が少ないため、農業は集約的な施設園芸が主流。特にナス栽培農家が多く、静岡方面まで出荷しています。若い農業後継者も育ち、今では深溝へ出作（耕地を借りて作付すること）をするようになっています。

▽ 町への要望……
逆川へ通じる道路は県道友国蒲郡線一本しかなく、しかも狭い割にダンブなど往来が頻ぱんです。通学路ともなっており、県道拡幅は早く手がけて欲しい。



海谷区長 三浦さん (62才)

区長	三浦 松彦
区長代理	山本 鹿次郎
人口	七六一人
世帯数	一七五戸
面積	一〇八・二ha
組数	五組

▽ 区の特色……
海谷は蒲郡市との接点にあたる地域で、蒲郡とは何かにつけ関係が深い。繊維関係の産業が多いの

も蒲郡の影響です。農業も蒲郡向けのそ菜が栽培されているようです。近ごろ、蒲郡からの転入者も増し、住宅が建ちます。

▽ 区の話……
昭和三十九年、深溝公民館が海谷に建てられました。十年以上経た現在、雨もりなど、いたみがひどくこのほど改装しました。これで今まで以上の利用が期待できると思います。又、改装の記念に卓球台を二台備える予定です。

▽ 町への要望……
以前からある競艇自動車公害の解消策を考えて欲しい。
海谷は拾石川水系の downstream にあたり、上流の工業生活汚水がすべて、海谷に流れ込んできます。これには区民一同、大変迷惑をしていますので、雨水、汚水対策をして頂きたい。

おらが区長さん



桐山区長 長谷さん (50才)

区長	長谷 一男
区長代理	稲吉 義弘
人口	四〇七人
世帯数	八三戸
面積	二四三・五ha
組数	四組

▽ 区組織の特色は……
特別他と変わったところはありませんが、以前ナシの赤星病の中間宿主であるカイズカ（恒根に用いる木）を区内から一本のこらずこいでしまったことがあります。

▽ 区の話……
桐山では新しく嫁入りされた方や、転入者を区長が部落放送で紹介しています。これを始めてから長くなりますが、区民として早くなじめるとあって、なかなか好評です。
桐山には、町内にただ一つの農村憩の家が

あります。農村生活改善を目的として昭和四十七年に建られたものですが、料理教室などに広く利用されています。利用するうえで、狭いこともあって、近

▽ 町への要望……
桐山は豊坂学区に属し、児童は豊小まで片道四kmの遠い道のりを通学しなくてはなりません。特に低学年の子供たちにとって、つらいことだと常々考え、何んとかしてやれたらと思います。



市場区長 内藤さん (42才)

区長	内藤 信義
区長代理	桐戸 勝己
人口	一、四二六人
世帯数	三三三戸
面積	三四〇・一ha
組数	一〇組

▽ 区組織の特色……
区の特色というよりも、深溝四区の学区としての結びつきが強いようです。運動会、敬老会にしても学区で取組んでいます。

▽ 町への要望……
市場は市街化区域に入り、今後、都市化が進むと

▽ 区の話……
三ヶ根駅構内に所定の自転車置き場がないため、雨ざらしになっています。自転車通勤、通学の方のために自転車置き場を一カ所作ってほしいです。

▽ 市場の住みごころは……
学校、保育園、三ヶ根駅も区の中にあり、便利な所だと思います。

忘れたら大変！ 国民年金の保険料

国民年金の保険料はもう納められましたか、納め忘れがないかどうか、もう一度年金手帳をお調べください。

この保険料は、四、五、六月分は七月末日までに、七、八、九月分は十月末日までに、十、十一月、十二月分は一月末日までに、一、二、三分分は四月末日までに納めることになっていきます。

もし、これらの期限までに納めませんと、事故にあつたり、ご主人がなくなられたときなどに、障害年金や母子年金を受けられませんが、また将来、老令年金も受け

ることができなくなります。このようになると、あわてて保険料を納めても、間に合いません。保険料は、納期限までに、必ず納めましょう。

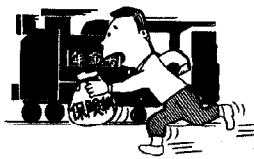

国民年金受給者は 住所を変更したら届出を

年金を受けている人が住所を変更したときは、すぐに「住所変更届」を提出してください。

もし、この届が遅れますと、銀行預金口座への年金振込通知や、郵便局への支払通知が、全部旧住所あてに送られますし、毎年一回提出する「現況届」の用紙の送り先なども同様になりますので、受給者はたいへん困ることになります。

年金を正しく受けるため、住所を変更したときは、すみやかに「住所変更届」を提出しましょう。

第26回 社会を明るくする運動

趣旨 社会を明るくする運動は、すべての国民が犯罪の防止と罪を犯した人たちの更正について理解を深め、それぞれの立場において力を合せ、犯罪のない明るい社会を築こうとする全国的な運動です。

- 重点目標** 青少年の非行防止活動の推進
- 期間** 昭和五十一年七月
- 標語** つなぎ合う手と手で 非行のない社会
- 実施委員会を組織して次の運動を行いますので町民の皆様方の協力をお願いします。**
- 一、入所、拘留中の者の慰問面会
 - 一、犯罪防止の講演会の実施
 - 一、各小学校五、六年児童に「社会を明るく、更生保護の日」を清書し各学区に掲示
 - 一、社明運動立看板を立てる
 - 一、子供と老人を交通事故から守りましょうの横幕掲示
 - 一、社明運動マッチ各世帯配布
 - 一、その他

幸田町保護司会

町政アンケート 7月10日までに回答を

住みたくなる町づくり 町政アンケート調査を実施

町では、住民参加の行政を常に考え、いろいろな施策をすすめています。そこで今年から住民生活に密接した行政の各分野について、町政アンケート(世論調査)を実施します。

調査は、有権者の3%にあたる五百余名の方を選挙人名簿より選び、記入を郵送でお願いしますので調査用紙

町では、住民参加の行政を常に考え、いろいろな施策をすすめています。そこで今年から住民生活に密接した行政の各分野について、町政アンケート(世論調査)を実施します。

- ※調査項目
- 町民生活
 - 役場窓口業務
 - 広報広聴
 - 保育行政
 - 水道事業
 - 公害
 - 町政への要望

昭和51年度住宅金融公庫
住宅建設資金貸し付け申
し込みについて！

昭和51年度住宅建設資金の申し込み受付をすることになりました。

- ◇受付期間 七月三十一日まで
- ◇対象 新築住宅(改良除外)
- ◇受付場所等詳細については、県住宅担当課または、公庫支所へ

◎違反建築追放!!

- ・無届建築
- ・建築の諸申請の許可を受けないで工事をすること。
- ・事前着工
- ・申請が許可されないうちに工事をすすめること。
- ・用途違反
- ・農用建築物より他用途への変更など(農用倉庫→工場)

このような違反建築は健全な街づくりには大きな支障をきたします。町民すべてのみなさんが、自らよりよい環境を守るために違反建築を追放しよう。
。建築相談は最寄りの設計士または役場都市計画課(内線37)へ御相談ください。

離婚後も婚姻中の氏(姓)を名づけることができます。このほど、民法等の一部を改正する法律が成立し、六月十五日から施行されました。これによると婚姻のとき氏を改めた人は、離婚をしても離婚後三ヶ月以内に戸籍法の定める届出をすれば、婚姻中に称していた氏を称することができます。また、この法律施行前三ヶ月以内(本年三月十五日以降)に離婚した人で既に婚姻前の氏にもどっている人も、本年九月十五日までに届出をすれば、婚姻中に称していた氏を再び称することができます。くわしいことは、役場住民課戸籍係でお尋ねください。

税務だより

国保税16%アップ

昭和五十一年度分の国民健康保険税が六月の町議会において改正され、税率が上がることになりました。

〔改正の内容〕

- 税率の改正等
(1)課税限度額 十五万円
(2)所得割 百分の二・三六
(3)資産割 百分の二五・〇
(4)均等割 五、九〇〇円
(5)平等割 八、九〇〇円

税金はみんなの

ために使われる

私たちが健康で豊かな生活ができるように、国や地方公共団体は、社会保障の充実、住宅や道路の整備、教育や科学の振興など、いろいろな活動を行っています。これらの活動に必要な費用は、その社会を構成している私たちみんなが分担して出している私たちが分担して出している私たちが分担して出している...

国保税の負担状況

Table with 2 columns: 区分年度, 被保険者一世帯当たり. Rows: 前年度 (44,787円), 本年度 (52,011円), 対比 (16.1%増)

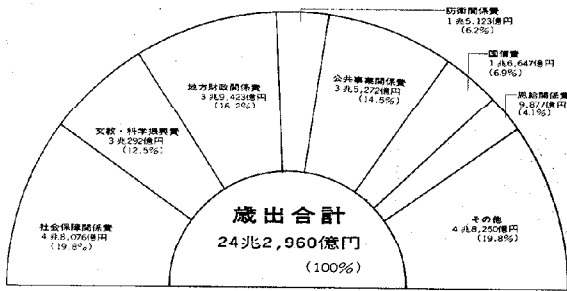

国の昭和51年度一般会計予算

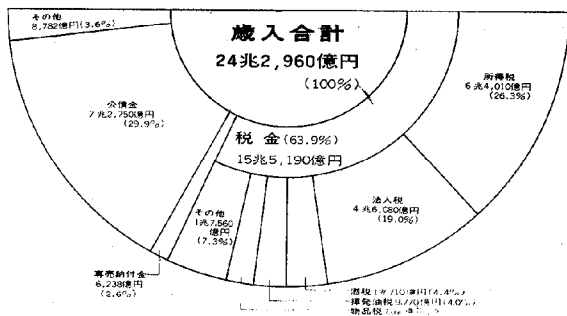

随想

語りかける章中の壁画

室へ行き、先生や学校の用務にかかると...

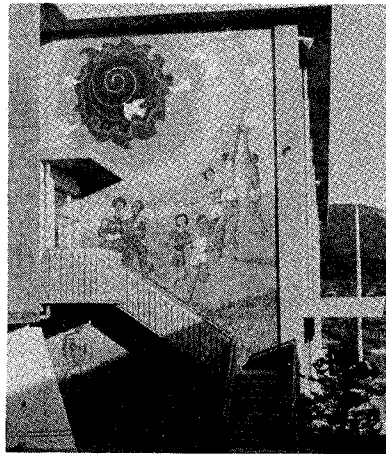

「おはようございます」「おはよう」元気のいい生徒とともに一日が始まりました。ピロティを通りすぎ、小使が残念です。

こうと語りかけているような壁画。下絵を考えた先生、生徒の努力にあわせて町長さんはじめ、この壁画に対する着想と作成に関係したみなさんの心と熱が絵ににじみ出たでしょう。とても新鮮でどっしりとした重味のある感じを受

私にはこんな私なりとしての見方をしました。生徒達が健康で明るく、つねに考えながら勉強をする。色々な問題にぶつかりながら解決し何かを求めている心を伸ばして行

荻小プールは...

荻谷小学校へプールを建設するにあたり、学区の各位の格別なご協力により用地の取得ができました。しかし、この用地が農業振興地域の区域内にあり、したがって農用地利用計画変更の続きをして県知事の変更認可があつた後でないとい事事ができません。除外事務手続により現在県の審査会の可決承認により六月十二日から七月十二日までの一ヶ月間の縦覧をしています。その後七月二十七日までこの計画変更案に対する異議申立期間となっており、異議が無

ければ県へ変更認可申請を行い八月下旬頃認可の予定でこの認可の公告縦覧を行い工事着手の段階となります。町においても今期夏にプール利用ができるよう努力をしまし

たが農振法の遵守を第一として対処しなければならぬというから、学区のみなさんの期待の夏期利用には手続きの日程からみて間に合うことができ得ず、ここに見直しについて皆様にお知らせしましてご理解を賜りますようお願いいたします。

鷺田 鈴木百合子 文

水泳の季節です プールのマナー

夏のスポーツは何と言っても水泳でしょう。水に浮く、泳げるということは子どもならずとも楽しいことです。毎年このシーズンになると水の事故も多く伝えられますが、最近はプールの数も増え、手軽に安全に楽しむことができるようになりました。しかし、「強い体力づくり」が転じて「プールに入ったために病気になる」のではなんにもなりません。

健康を確めて

ツベルクリン反応が陽転した人・心臓・腎臓等に異常のある人は必ず医師に相談してください。このほかの人にも特に目・耳・のど・皮膚等に異常がある人は医師に相談してください。何か病気があれば悪化して本人自身が苦しむだけでなく、他の人にもうつしてしまいかも知れません。しっかりと治療して、医師の指導に従うことが大切です。

また、炎天下での水泳は体力の消耗が激しいので、無理をせず、特に子どもは夜ふかしなどさせずに十分休養をとるようにしましょう。

プールのしくみ

皆さんが安全に衛生的に泳ぐことができるように「愛知県プール条例」で構造設備・維持管理の基準を定めて指導しています。プー



ルは一度水をはると、あとはこの水をろ過機、滅菌機を通して繰り返し使用しています。だから汚さないようにすることが大切です。そのためにいろんな設備がありますが、皆さんに正しく使っていたかなければ役に立ちません。

プールに入る前に

更衣室を出たら次の順序でプールサイドに出ます。
①あらかじめトイレに行っておく。
②足洗場で足を洗う。(シャワー兼用の場合もある)
③シャワーで頭から足まできれいに洗う。
④腰洗槽で腰までしっかりと消毒液につかる。

冷たいからといってシャワーを走り抜けたら、腰洗槽をよけてプー

ールサイドへ出たりしないで必ず足洗場・シャワー・腰洗槽の順に通って、からだをきれいにしましょう。遊泳中にトイレへ行った場合も、この順にプールサイドに出てください。

プールサイドでは

- ①芝生や土の部分に立入らないこと。
- ②たんばたんつばを利用すること。
- ③飲食物など水泳に関係のない物は持ち込まないこと。一人一人がこれらの注意を守らないとプール水の汚れを早め、目の痛みや伝染病発生の原因ともなってしまう。

こうしてみんなで汚さないように注意しても、泳いでいけば汗も出るし、周囲から砂ぼこり等が飛んできたりして、ある程度はどうしても汚れてしまいます。そこで

プールから上がる時

- ①水道水を目をしつかり洗い、よくうがいをする。
- ②水泳帽子を取ってよくシャワーをあびること。
- ③人にタオルなどを貸したり借りたりしないこと。

これらを守ることは、からだをきれいにするだけでなく、病気の予防にもなります。その他にもそれぞれのプールで定められた規則を守り、事故や病気を起さないよう水泳訓練・体力作りに、遊びに大いに利用しましょう。

「あなたの力をもう一度」 看護婦等の資格のある方へ!

愛知県では、看護婦・保健助産婦等の資格をもちながら、現在働いていない方に、再び活躍していただくこと「潜在看護力活用事業」を行っております。

主な事業内容

- ・働きたい方の登録
- ・登録者への就職情報の提供
- ・長い間、職場を離れている方に対する技術講習
- ・求人情報の収集

近い将来働きたい方は

住所・氏名、生年月日・免許の種類・就業希望地域・希望月収額などをまずナースバンク(仮称)に電話かハガキで登録してください。なお、四十九年、五十年に登録された方は必要ありません。

登録申込先・問い合わせ先
愛知県看護協会 名古屋市中区栄四丁目十四番二十八号 (愛知県医師会館内)
☎〇五〇二四二四一
一四七三

お宅の井戸水は………?

なにげなく毎日飲んでる水は私達の健康的な生活には欠かすことのできないものです。もしその中に病原菌や有害物質が入っていたとしたら………。

近年では周囲の環境の変化等により水質が昔のように安定してないというのが現状です。このため、水道施設(上水道・簡易水道等)では、色々の処理や安全チェックがされております。

これから夏に向い生水を飲む機会が増え、伝染病が流行する季節になります。

井戸水は検査をしてから
水道のひけていない地区の方は自家用の井戸などを使用されておりますが、水道と同じような管理

はされていませんので、安全かどうか確認したうえで飲むことをおすすめします。

保健所では自家用水の水質検査を実施しており、その結果についての相談や指導もしております。

現在水道水以外の水を飲んでおられる方はぜひ一度検査を受けておきたいものです。

検査するには
水質検査を希望される方は事前に保健所に来ていただくか、電話で申し込んでください。(定められた容器以外では検査できませんので必ず事前に申し込んでください。)

なお、検査手数料は一件につき二千五百円です。



在宅ねたきり老人に寝具支給

町では、老人福祉増進の一つとして6月12日13日両日にわたり、在宅ねたきり老人45人（6月1日現在）の方々に寝具が一式支給されました。



▲町長から寝具の支給を受ける在宅ねたきり老人

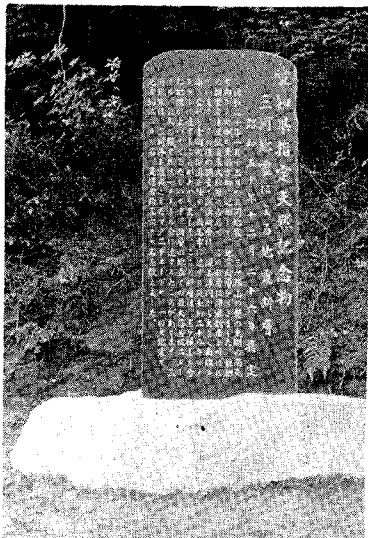

▲県文化財指定を記念して、今年5月に建立された石碑

今後ともこのような場所はいつでもでも保存してもらいたい。
又、愛知の自然環境（昭和四十八年三月発行）には「特異な地形地質等の自然現象を有する地域」として深溝断層とともに中ノ沢天然林がある。ここにはシイ・アラカシの暖帯林となっており、ハナミョウガ・ヘラシダの群生がある。

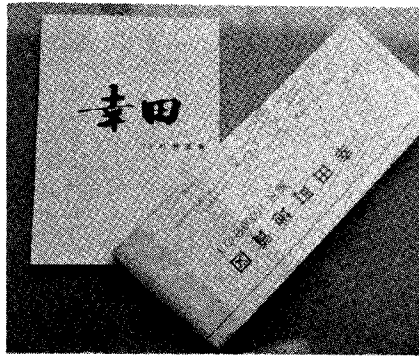

販売しています

76年版 町政要覧 幸田町地質図

76年版町勢要覧と地質図を作成しましたので、ご希望される方は

役場収入役室でお買い求めください。
76年版町勢要覧
冊子 六〇〇円
折たたみ 一六〇円
地質図 五〇〇円

老人福祉電話増設

町ではひとり暮らし老人に対して公社電話を設置し、老人福祉の向上と地域社会との交流を深めるとともに老人の安否の確認、相談等を実施するため、今回二台の増設をしました。通話開始は六月十五日よりできます。なお今回設置者は次のとおりです。多くのお方の激励をお願いします。

山下たか子	深溝字舟山一	二一四四〇〇
平岩てる	坂崎字園定七	二一四四〇一

不動ヶ滝・大井の滝祭り
好評！

流しそうめん、放題

この滝祭りは、不動ヶ滝奉賛会、猿田彦神社奉賛会、幸田町観光協会が主催して、毎年好評の流しそうめんを始め、たくさん催物をそろえ、皆さんをお待ちしております。

不動ヶ滝祭り

七月十八日(日)

流しそうめん、お茶、生花、俳句、囲碁、将棋、児童写生大会

大井の滝祭り

八月一日(日)

流しそうめん、たばこ吸い当て競争、お茶、生花、囲碁、将棋詩吟、児童習字展覧会

幸田の自然

深溝断層

深溝断層は昭和二十年一月十三日に渥美湾を中心として、マグニチュード7.1（マグニチュードは震源から一〇〇キロメートルの点で地震計に記録される振動の大きさの程度。一九二三年の関東地震は七・九）の三河地震の結果できた。この地震により死者約二二〇〇名、負傷者約三六〇〇名、住家全壊五五三九戸という大被害が生じた。

その地震の結果、幸田町深溝付近に地表断層が顕著にあらわれている。そのため大教授津田弘達という人が一九四六年に「深溝断層」と命名した。この断層は三ヶ根山を含む地塊が上ってできたものであり、地表での最大落差は二メートルで、水田で現在も畔として残っている。

▲三河地震以前は同じ高さにあった水田に落差ができたもの

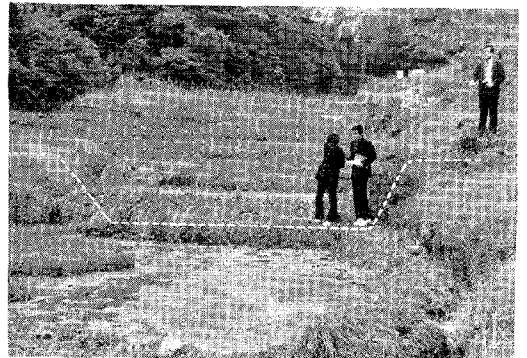

戦前より生活している人は三河地震の偉大さをよく知っているが戦後の人は実感を感じない。幸田高校の生徒と一緒に水田が落ち込んでいる状態を見て、その当時の地震を想像する。

最近深溝字小井文字十七一に断層の説明を記した石碑が建てられた。

花嫁衣裳展示会

婚礼衣裳を新調しました!!
 一婦人会貸衣裳一
 と き 8月1日(日)
 午前10時～午後3時
 ところ 中央公民館 和室
 展示品 花嫁衣裳 6組
 留袖 10組
 紋付ほか 5組
 問合せ先 衣裳係(有線2022)
 教育委員会(☎2-1111)
 * 当日は衣裳貸出しの受付も
 います。お気軽にどうぞ……。

日本脳炎予防接種

と き 7月7日(木)
 午後2時～3時
 ところ 母子センター
 対象者 1. 免疫完了してない人
 ・初回接種—2回(今年初めての人)
 ・追加接種—1回(昨年2回接種した人)
 2. 免疫完了者で3～4年経過した人
 * 幼児・老人は、かかりやすいので、
 できるだけ受けてください。

行政相談室

と き 7月21日(木)
 午前9時～12時
 ところ 中央公民館第2会議室
 相談員 横井 一夫氏
 ☎5416 ☎2-0364

不用犬引取り日

7月1日(木)
 15日(木)
 午前中に役場裏庭へご持参ください。

納期限 7月31日
 国民健康 第2期分 保険税
 都市計画税 第2期分
 固定資産税

今月の納税

毎週	水曜日	午前中	と き	相 談 員
28日	21日	14日	7日	杉浦 真一
杉浦 はつ	齊藤 太郎	渡辺 一雄	久光 スミ子	中根 健造
			大須賀 武一	中根 秀一
			藤井 祐慶	山崎 みさを

ところ 中央公民館第五会議室



相談員 弁護士、法務局岡崎支
 局長、人権担当事務官、
 町人権擁護委員

ところ 幸田町中央公民館
 第五会議室

と き 七月十日(土)
 午前九時三十分～
 午後〇時三十分

無料法律相談所開設
 交通事故・手形や金銭・土地家
 屋の貸借問題・家族のもめごと、
 相続・戸籍の問題、差別待遇、人
 権の侵害などあらゆる問題につい
 て相談に応じます。
 相談内容の秘密は固く守ること
 になっていきますので、ご遠慮なく
 気軽にお越しください。

一日教室受講者募集

西三河消費生活センター

月 日	テ ー マ
7・21(水)	手づくり食品(2) 「シャーベット・アイスクリームなど」
8・4(水)	日焼けした肌の手入れ

民踊講習会

と き 8月1日(日)
 午前9時30分から
 ところ 幸田中学校体育館

・時 間 午前9時30分～12時30分
 ・場 所 西三河消費生活センター
 (岡崎市明大寺町坂下1-117)
 岡崎警察署前バス停より徒歩15分
 ・応募方法 開催日の一週間前までに西三
 河消費生活センター(電話0564-53-
 0999)又は役場企画課へ、住所、氏名
 年令、電話番号を電話又はハガキでお
 知らせください。
 皆様のご参加をお待ちしています。

◆住民検診の案内◆

《対象者》
 ・レントゲン撮影
 病院・会社等で受診された人と乳児以外の全住民
 ・ツベルクリン
 生後6か月～3才までに1回接種
 (満5才未満で未接種の人は必ず受けてください)
 《料 金》
 無 料
 《注 意》
 特に飲食接客業務に従事されている人は、必ず受診してください。

月 日	曜日	実施項目	場 所	時 間	対 象 区 域
1	木	ツベ判定・BCG接種	上六栗公民館	PM 1.30~2.30	六栗・上六栗・桐山区
6	火	住 民 検 診 (間接撮影・ツベルクリン)	鷺田公民館	AM10.00~11.30	鷺田区
			岩堀老人いこいの家	PM 1.30~2.30	岩堀区
			横落神社	PM 3.00~4.00	横落・三菱区
8	木	ツベ判定・BCG接種	母子健康センター	PM 2.00~3.00	鷺田・岩堀・横落・三菱区
13	火	住 民 検 診 (間接撮影・ツベルクリン)	野場公民館	AM10.00~11.30	野場区
			永野公民館	PM 1.30~2.30	永野区
			新田公民館	PM 3.00~4.00	新田区
15	木	ツベ判定・BCG接種	野場公民館	AM 9.00~10.30	野場・永野・新田区
23	金	精 密 検 診	母子健康センター	AM10.00~	一般検診者
20	火	住 民 検 診 (間接撮影・ツベルクリン)	大草老人いこいの家	AM10.00~11.30	大草区
			高力老人いこいの家	PM 1.30~3.00	高力区
22	木	ツベ判定・BCG接種	幸田小学校	PM 2.00~3.00	大草・高力区
27	火	住 民 検 診 (間接撮影・ツベルクリン)	坂崎公民館	AM10.00~11.30	坂崎区
			長嶺コミュニティホーム	PM 1.30~2.30	長嶺区
			久保田 "	PM 3.00~4.00	久保田区
29	木	ツベ判定・BCG	坂崎小学校	PM 2.00~3.00	坂崎・長嶺・久保田
3	火	住 民 検 診 (間接撮影・ツベルクリン)	須美公民館	AM10.00~11.30	須美区
			幸田町中央公民館	PM 2.45~3.45	
5	木	ツベ判定・BCG接種	母子健康センター	PM 4.00~5.00	幸田町一円もれ者
17	火	精 密 検 診	"	AM10.00~	"

当直医

(診療時間 午前9時~12時) 下記の外隣接市当直医
午後2時~6時) 市民病院へ

7月4日		
内科又は小児科	長谷医院	福桶 43-2150
外科	長坂病院	矢作橋 31-3170
産婦人科	神谷医院	明大寺 51-5037
皮泌尿科	橋木医院	康生南 22-3497
耳鼻咽喉科	山本病院	連尺 21-0357
眼科	鍋田医院	中島 43-2046

7月11日		
内科又は小児科	村山医院	中島 43-2027
外科	宇野病院	中岡崎 24-2211
産婦人科	いとう病院	明大寺 51-2856
皮泌尿科	宇野病院	中岡崎 24-2211
耳鼻咽喉科	中村医院	六供 22-2468
眼科	粟屋医院	鴨田 21-3656

7月18日		
内科又は小児科	神谷医院	幸田 2-0212
外科	内田病院	康生南 21-5171
産婦人科	吉村病院	柱 51-1895
皮泌尿科	石川医院	下佐々木 31-2240
耳鼻咽喉科	中野医院	本町 22-0261
眼科	南部医院	羽根 51-5334

7月25日		
内科又は小児科	上田医院	幸田 2-0052
外科	ワシミ医院	久後崎 52-8811
産婦人科	加藤病院	明大寺 21-3251
皮泌尿科	杉原医院	美合 51-3653
耳鼻咽喉科	坂堂医院	福寿 21-6156
眼科	伊藤医院	亀井 21-3313

8月1日		
内科又は小児科	志賀医院	中島 43-2015
外科	柴田医院	明大寺 51-1938
産婦人科	柿沼医院	康生南 21-5357
皮泌尿科	みしま医院	康生南 21-1648
耳鼻咽喉科	中西医院	伊賀 22-3581
眼科	岡田医院	八幡 21-0134

歯科は岡崎歯科医師会館(岡崎市六供町三本町)で診療。時間 午前9時~11時30分

・診療時間内に受けてください。

母子健康センター行事

月日	曜日	行事	時間	該当者
7.7	水	3ヶ月検診	午前10.00~11.30受付	51.3.3~51.4.7出生者
7.9	金	1才児検診	午前10.00~11.30受付	50.6.5~50.7.9出生者
		3才児検診	午後1.30~3.00受付	48.6.5~48.7.9出生者
14	水	母親教室	午前10.00~開講	妊産婦
		妊婦検診	午後1.30~3.30受付	妊婦
15	木	母親教室	午後1.30~開講	妊産婦
16	金	成人病検診 血圧測定・尿の検査 必要に応じて心電図	午前10.00~12時まで	20才以上特に40才を過ぎたら年に一度は受けてください。
21	水	6ヶ月児検診	午前9.00~11.00受付	50.12.17~51.1.19出生者
		育児相談	午後1.30~3.00受付	一般乳幼児
28	水	妊婦検診	午後1.30~3.00受付	妊婦

※各検診には必ず母子手帳をご持参ください。

戸籍移動

五月一日~五月三十一日届出(順不同)
おめでとうございませう(47名)

倉科千春	坂本真理	松井啓輔	中根達男	菅沼正明	神原真	内田一作	山本知里	稲垣利江子	稲垣元之	近藤啓二	村越健太郎	志賀亜衣	鈴木めぐみ	大霜秀和	加藤達也	出生児	おめでとうございませう(47名)																									
由喜雄	稔智	正孝	隆夫	博治	富雄	邦夫	實肇	健高	吉高	清夫	米一	政秋	父	岩須野	横落	岩堀	芦谷	荻草	大里	横落	野場	幸田	久保田	鷺田	鷺田	区																
児玉光良	長谷朝実	杉浦辰彦	各務浩子	山口剛	大嶽典子	塩谷理火	羽根淵雅寿	三浦久栄	内田真紀	久保田真紀	山本ひろみ	壁谷知影	伊奈尚美	澤田重子	重山由美子	夏目大輔	長坂重徳	豊永洋	高須紀樹	齋藤彩友美	三木さや香	普平	好雄	義之	典利	治郎	豊一	和男	勝男	稔勝	良久	博和	朗夫	功夫	純夫	勝春	勇	和洋	弘富	俊亮	弘光	
荻山	桐崎	坂草	大里	幸田	岩堀	大坂	荻草	大坂	荻草	大坂	鷺田	市場	芦谷	市場	岩堀	上六	逆川	野場	海谷	市場	鷺田	大須賀キヨ子	都築えつ	笹野年名	坂本安五郎	中村富士子	小野ゆき	齋藤れう	野沢國一	岡田峯治	鴨下宇三吉	死亡者	おくやみ申し上げます(10名)	梅村進吉	大貫晶子	西郷ゆかり	吉田淳児	内田道孝	伊藤直樹	堀内錠	加藤ゆう紀	栗野博美
功友	友幸	實藏	岩藏	賢治	光雄	利秋	初男	光雄	登主	区	隆保	久雄	伸一	龍三郎	均	富雄	進好	正博	大草	幸田	鷺田	岩堀	岩堀	里	岩堀	長嶺	大草	里	鷺田	鷺田	区	大高	大草	鷺田	鷺田	幸田	鷺田	大草				