

広報

こすて'766

NO.276

人口動態
(昭和51年5月1日現在)

| | |
|----------|---------|
| 総人口 | 23,364人 |
| 内 男 | 11,350人 |
| 内 女 | 12,014人 |
| 世帯数 | 6,061戸 |
| (4月中の移動) | |
| 出生 | 34人 |
| 死亡 | 13人 |
| 転入 | 177人 |
| 転出 | 177人 |
| 男 | 16人 |
| 女 | 18人 |
| 男 | 7人 |
| 女 | 6人 |
| 男 | 100人 |
| 女 | 77人 |
| 男 | 55人 |
| 女 | 122人 |

全戸配布

発行・幸田町役場 愛知県額田郡幸田町大字菱池字黒方11番地
編集・企画課 ☎2-1111 ☎2456 印刷・角間印刷

湛水（新田）

河川決壊（大草一石川）

被害状況

降雨量 150mm

| | |
|------------------|-------|
| 浸水家屋 | 22戸 |
| 農地冠水 (流失埋失含む) | 137ha |
| 道 路 | 65か所 |
| 河 川 | 88か所 |

5月26日現在

集中豪雨

5/25

最

要

災

害

被害をさげつける

要す災害復旧

道路決壊（高力）



町政大綱

湛水防除事業採択なる

総事業費八億円

事業概要

広田川流域の穀倉地帯は、現在の幸田町の発展に大きな役割を果してきました。

しかしながら地形的に低位であることや、近年の流域開発（広田川排水能力の低下）により、水害の危険は、一層高まっているのが現状です。

すでに四十六年（台風23号）、四十九年（台風8号）の集中豪雨で大湛水し、農作物などに莫大な被害（町税収の四年分に相当する二十数億円）を受けています。

町としても、この有史ある美田を継承するため、昭和五十年度に町単独で湛水防除調査費二〇〇万円を予算化し、湛水防除事業の取入れに努力してきました。国県に対しても強力に陳情をすすめ、今年二月一日、安部農相米町の際に示した根強い町民の声は、異例の早さで県営湛水防除事業の採択が実現しました。

この事業により、農作物の被害や家屋浸水を未然に防ぐことが可能となり、大きな期待が寄せられます。

実施につき、町民のみなさんには、事業目的を理解され、用地等の協力を是非ともお願いします。「災害をなくそう」の公約の一

端は果しましたが、今後もしも安全な町をめざし、治山・治水に一層努力したいと考えてあります。

— 国の財政状況からすると、工事完成の年次は計画より遅れることが予測されます。

湛水防除事業実施区域（計画）

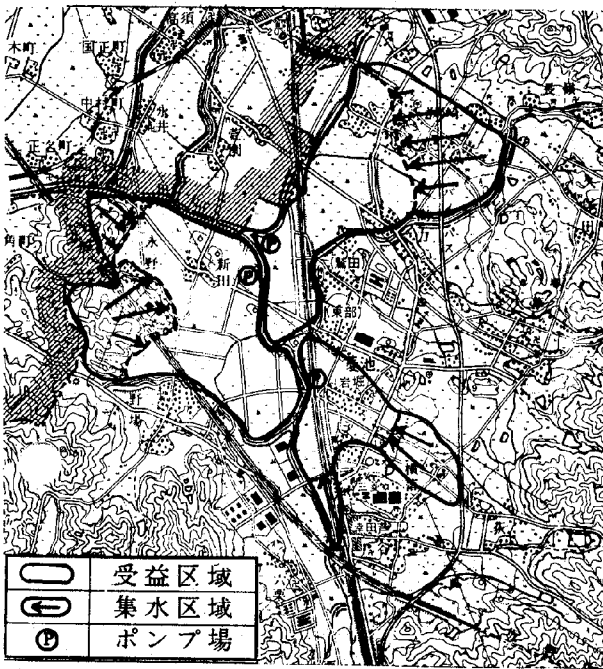

排水機計画

| 工区名 | 受益面積 | | 流域面積 | 排水機 | | | 原動機 | |
|-----|-------|------|-------|------|-------|----|------|-------|
| | 田畑 | 宅地・池 | | 型式 | 口径 | 台数 | 型式 | 台数 |
| 鶯田 | 134.7 | 38.5 | 254.4 | 横型軸流 | 900 | 2 | ターゼル | 100 2 |
| 新田 | 159.9 | 368 | 295.5 | " | 1,000 | 1 | " | 120 1 |
| | | | | " | 900 | 1 | " | 100 1 |
| 菱池 | 54.5 | 215 | 126.5 | " | 1,000 | 1 | " | 110 1 |

湛水防除事業では、排水ポンプを設置し、農地、公共施設、住宅等を水害から守ります。

今年度は事業設計を行い、昭和五十二年より実施する予定となっています。

広田川沿線地域の地形・排水系統より3工区に分け各工区単位に排水ポンプを設置する。

① 鶯田工区（鶯田・高力・坂崎）
工区内の最低部の中吉樋門付近に排水ポンプを新設し、ガマ・高力ブロックは末端より導水路を新設する。

② 新田工区（新田・永野・野場・菱池開墾）
工区内の最低部の横堤樋門地点に排水ポンプを新設し、永野排水は導水路を新設する。

③ 菱池工区（東部・岩堀）
工区内最低部の菱池樋門地点に排水ポンプを新設し、川城・萱堂・丸吉排水は暗渠により統合して排水する。

◎ 事業費・経費負担
八億円
国 六〇％
県 三〇％
地元 一〇％

“湛水防除事業とは”

大雨のたびに水たまりができ、稲などが水にくぐってしまいうため排水ポンプをつけ一日位で排水させてしまうことをいいます。

議会だより

地方税法の改正で

第二回臨時議会開かれる

去る五月十八日開かれた臨時議会の結果は次のとおりです。

| 議案番号 | 議案名 | 概要 | 結果 |
|------|---------------------|-------------------------------|------|
| 1 | 専決処分の承認を求めることについて | 昭和五〇年度幸田町補正予算(第七号)二、三、八五、六四二五 | 原案承認 |
| 39 | 幸田町税条例の一部改正について | 町民税、固定資産税、軽自動車税等の改正 | 原案可決 |
| 40 | 幸田町都市計画税条例の一部改正について | 固定資産税に準じて負担の調整を図る | 原案可決 |
| 41 | 町有財産の取得について(電子計算組織) | コンピューターの購入 | 原案可決 |
| 42 | 町有財産の取得について(厨房機器) | 給食センター厨房機器の購入 | 原案可決 |

議会事務局よりお知らせ

*「こうた議会だよりの廃刊」
今年度より本紙(こうた広報)に議会の関係記事を掲載することになりましたのでよろしくお願ひします。

*訂正について
三月三十一日発行の「議会だより(第七号)」三頁下段の決算特別委員会審査結果は予算特別委員会審査結果の間違いでしたので、訂正しお詫びします。

緊急事態発生時の電話のかけかた

* 交通事故・救急看者・火事発生
の時は、ただちに受話器をとり
公社電話ならそのまま119を
回し、有線電話なら3119を
回せば通じます。
なお、緊急事態発生から30分
以内の問い合わせ(公社電話2
局3821)は、困乱を生じま
すので、ご遠慮ください。

幸田町救急隊



6/1~7 水道週間

見直そう考え直そう
水の価値
幸田町水道事業は清浄・
豊富・低廉な水をみなさん
に供給しようと努力してき
ました。本年工事で計画区
域全域に通水が完了する予
定です。
今後とも衛生的な上水道
の全面的使用をお願いしま
す。

7月1日

果樹基本統計
調査にご協力を
六月下旬、調査員が果樹農家
に伺い、聞き取り調査をしますの
でよろしくお願ひします。
《調査事項》
栽培面積、機械・施設利用、労
力、出荷など

社会福祉に寄贈

幸田町大字釜池字農基、小林淳
利氏より母(故小林ジャウ)の七
十七日法要の御香奠の一部を、町
社会福祉へ寄贈くださいました。
寄贈 金五万円

又、匿名K氏からも身体障害者
団体に寄附が贈られました。
寄贈 金五千元

ご意志にぞうよう福祉事業に使
わせていただきます。

幸田町「菊の会」

町内の菊愛好家で作っている
「菊の会」は二年目を迎え、会員も
多勢になりました。十一月には幸
田駅前には会員が丹精こめた「菊花
を展示し、幸田菊花祭りを盛大に
開こうと計画を進めています。
会では菊作りのための技術研修
会の計画や、菊苗分譲も行い、菊
作りを通して会員相互の交流を深
めています。

町内に菊の鉢がいたるところに
見受けられる、そんな状態にする
ために多くの方々への入会を歓迎し
ます。

- 〈入会・菊苗分譲の申込み〉
- 菊の会々長 野沢 弘
- 二一〇四一六
- 中央公民館 二一一一一四

民事調停の口頭受付けについて

簡易裁判所では、かねてより家
庭の問題を除く、交通事故、土地
建物、金銭、公害等すべての民事
上のもめごとについて調停を行な
っております。この調停制度を町
民の皆さんに利用しやすいものと
するため、口頭による申立も受付
けていますし、調停相談にも応じ
ています。

調停は当事者の譲り合いにより
紛争を円満に解決するためのもの
ですから、話のこじれないうちに
裁判所の調停を活用することを
おすすめします。調停の相手方にな
った人も進んで裁判所に出頭し、
早く嫌なもめごとを解決してすっ
きりするのが賢明と思われま

調停について不案内の方は簡易
裁判所の調停相談を利用されると
よいでしょう。申立をしようとな
る方は参考になる書類等と印鑑を
ご持参の上おこしください。
なお、受付時間は日曜、祝日及
び土曜日の午後を除く毎日です。
(調停申立の費用として、申立の
金額が一〇万円までで六〇〇円、
三〇万円までで一、八〇〇円、
五〇万円までで二六〇〇円、一〇
〇万円までで四、六〇〇円の手数
料と、約二〇〇円の郵便切手がい
ります。)

岡崎市明大寺町字奈良井三番地
(岡崎警察署前バス停より
約一〇〇メートル)
岡崎簡易裁判所民事調停係
電話 〇五六四(五一)四五二二



荻 区 長
小野 さん
(55才)

| | |
|---------|-----------|
| 区 長 | 小野 正 |
| 区 長 代 理 | 稲吉 敏夫 |
| 人 口 | 八四四人 |
| 世 帯 数 | 一八二戸 |
| 面 積 | 三一・九・五 ha |
| 組 数 | 八組 |

▽ 区組織の特色

役員会は組長・評議員(二組から一名の割合)ら一四名で構成しています。緊急時には組長代表を含めた三役会議で対処します。



幸田 区 長
本多 さん
(62才)

| | |
|---------|---------|
| 区 長 | 本多 準二 |
| 区 長 代 理 | 太田 九二 |
| 人 口 | 八五一一人 |
| 世 帯 数 | 二二六戸 |
| 面 積 | 一一・三 ha |
| 組 数 | 一〇組 |

▽ 区組織の特色

幸田区は組を中心に運営しています。組長の他に副組長(組の会計)も設けています。

▽ 区の話題

区では以前から地名の混乱があり萩(はぎ)、萩(おぎ)のどちらかに統一して欲しいとの声が高まりました。そこで地名発祥の由来を調査したところ、正しい地名は「萩」であるとの確信を深め、今後、こうした混乱を起こさないために石碑を建立することになりました。

石碑には「萩の里」と由来の根拠とされた万葉の歌「あしなべる 萩の葉さやぎ 秋風の 吹くるなべに 雁鳴き渡る」が刻まれます。石碑は区民の協力を得て、七月頃、公民館敷地内に建立予定となっています。

▽ 萩の住みごころは

遠望峰山麓のなだらかな扇状地でのんびりした農村地域です。地理的条件を生かして、幸田いちごの主産地となっています。

▽ 町への要望

生活道路の舗装を進めて欲しい。

▽ 区の話題

世帯の半数が商店経営で、商売を通しての交流があり、まとまりのある区です。

町内の商業は、まだまだ小さく50%は他市へ依存しています。これからは、駅前再開発も考え、魅力ある商店街づくりが必要だと思えます。

▽ 幸田児童館・老人憩いの家の利用状況は

児童館は小学生を中心に年間延べ人員一万四千余人の利用があり、老人憩いの家も老人クラブ、各種会合に年間約二七〇回利用されています。

▽ 町への要望

水害のない町づくり。商業の振興に力を入れて欲しい。

▽ 区長になられた感想

経験もなく、区長という重要な役について、責任を感じています。

おらが区長さん



芦谷 区 長
星野 さん
(45才)

| | |
|---------|-----------|
| 区 長 | 星野 寛 |
| 区 長 代 理 | 高橋 房 |
| 人 口 | 一、九三二人 |
| 世 帯 数 | 五一二戸 |
| 面 積 | 三〇・五・四 ha |
| 組 数 | 一八組 |

▽ 区組織の特色

区独自の都市計画、公害、衛生など部門別に各組から一名づつの代表者で委員会を設置し、さらに区長の諮問機関として、名豊道路審議会があり、調査研究活動をすすめています。

▽ 区の話題

一月に芦谷公民館が新築されて以来、子供会、婦人会、老人クラブ等が積極的に活動し、休館日以外はいつも使われています。しかし維持管理費が予想以上にかかり、困まっています。

話題はなんとといっても、名豊道路ですネ。新幹線公害の二の舞にならぬように、又、み

利のいいところ。町への要望... 雨水、家庭汚水の排水路整備を進めて欲しい。

区長になられた感想... 区民の協力を得て、明るい区にしていきたい。



里 区 長
笹野 さん
(54才)

| | |
|---------|-----------|
| 区 長 | 笹野 実 |
| 区 長 代 理 | 杉浦 一三 |
| 人 口 | 一、三八四人 |
| 世 帯 数 | 三四九戸 |
| 面 積 | 三八・七・五 ha |
| 組 数 | 八組 |

▽ 区組織の特色

区長が退任後三年間、区の顧問となっていたのが特徴です。役員会は地元議員にも加わってもらい、毎月定例会(二十日)を開いています。

▽ 区の話題

里は国道沿いに、延々3kmに渡る細長い区です。普段は国道に接しているので便のいいところですが、競艇開催日で国道が渋滞すると里区は孤立状態になってしまいます。地形は遠望峰山麓の斜面にあり、農業には適さない地域。ですから蒲郡の経済圏の影響もあって、撚糸、織布、鉄工の家内工

▽ 区長になられた感想

区域が広く、点々としていますが、区民のまとまりと協力がありますので、一年間大事のないよう頑張っていきたい。

業が発達し、半農半工の家がかなりあります。町への要望... 三ヶ根、本光寺を生かし、もつと観光に力を入れて欲しい。



勲五等瑞宝章受章される



人権擁護で
藤井 祐慶氏



教育振興で
中根 健造氏

春の叙勲で藤井・中根両氏が勲五等瑞宝章を受章されました。藤井氏は人権擁護委員として、長年、在職し、国民の基本的人権の擁護と自由人権思想の普及高揚に寄与された功績。

中根氏は教育者として教員、校長、町教育長を歴任され、教育の振興につくされた功績。

両氏の業績に対し、敬意を表わすとともに、受章をお祝い申し上げますと思います。

岡崎市斎場（火葬場）オープン

岡崎額田地区広域市町村圏事業として年金積立金還元融資を受けて新築された斎場が六月一日にオープンします。

使用料

- 十二才以上 二五〇〇円
- 十二才未満 二〇〇〇円
- 死 胎 一〇〇〇円

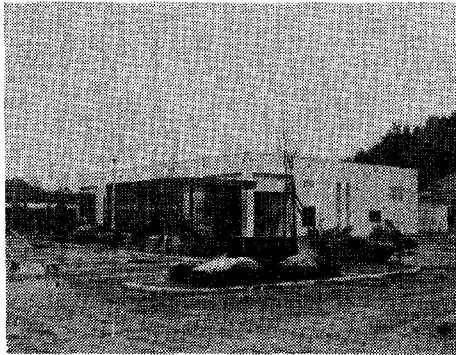

斎場の所在地
岡崎市才栗町字佐世保田1番地3 (岡崎墓園東)



幸田町民球技大会

盛大に開催される！

去る五月十六日、二十三日の両日にわたり、幸田高校体育館・テニスコート・卓球場・グラウンド・町民運動場を利用して幸田町民球技大会が盛大に開催されました。各種目の入賞チーム、入賞者は次のとおりです。(敬称略)

バレーボール

男子の部

- 一位 役場
- 二位 ソニー
- 三位 一般男子

女子の部

- 一位 すみれA
- 二位 ソニーA
- 三位 ダイヤテキスタイル

卓球

- 一般男子の部
 - 一位 鈴木 豊
 - 二位 黒柳健司
- 一般女子の部
 - 一位 川島明美
 - 二位 羽根瀬信子
- 中学男子の部
 - 一位 梶間泰和
 - 一位 丹羽和美
- 中学女子の部



幸田の自然②

ミカワギセル

ミカワギセルは陸産貝類でカタツムリと同じように陸上で生活して、奥三河を除いて三河部に広く分布する。本種は体長二センチメートルぐらいで、名前の由来は一九〇五年アメリカの Prishby 氏が三ヶ根山の個体にもとづいて新種として発表され、ちょうどタバコを吸うキセルのような形をしているから「ミカワギセル」という。現在のところ分布域は愛知・三重の二県の一部に見られるが、愛知県では渥美・三ヶ根山・石巻山・鳳来町・西尾市などで見られる。幸田町では坂崎秋葉神社境内の林床で、十五センチメートルほど堆積した湿った落葉の中で生活している。普通見られるカタツムリは木・葉の上で生活するが、腐敗

した落葉が生活の場であることをふしぎに思うかもしれない。坂崎の生息場所を幸田高校生物部が昭和五十一年五月に調査したら、沢山の個体を確認することができた。三ヶ根山の産地はスカイラインを通行する自動車の排気ガス等のため環境が悪化し絶滅したということである。

ミカワギセルの生息場所はシイの太木があり、ある程度の高さに落葉が堆積されていて環境条件が安定していないと生活しないようである。幸田町内には各所にシイの森が見られるので、注意深く落葉の間を探せばミカワギセルの産地が恐らく発見される可能性がある。

落葉の中にはミカワギセルの他にトビムシ・ササラダニなど一ミリメートルぐらいの小さな動物も多数生活している。小さな動物がふんをするとバクテリアが繁殖する。そうすると早く落葉が分解される。現在ミカワギセルとそれらの小動物との関係を生物部は調査しつつある。

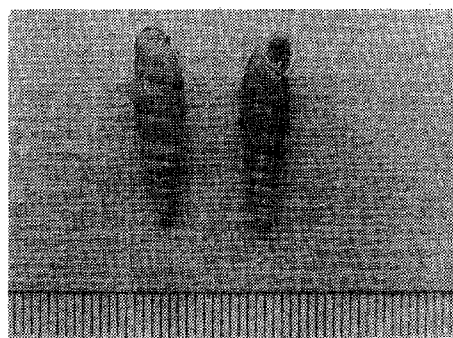

ミカワギセル

キセルガイ科
Megalophaedusa
mikawa Pilsbry

らせん状になった殻がキセルによく似ている。殻の中から体を出して移動して、落葉の間で生活する。

夏は食中毒の季節

この手で防ごう

食中毒が発生しやすい季節になりました。気温、湿度ともに高い日本の夏は、食中毒菌が増えるのに最適な条件となるからです。ちなみに、食中毒菌は、十分な栄養、温度、湿度がそろえば、二十四時間後には二百八十一兆倍という、気の遠くなるような数に増えてしまいます。

しかし、食中毒菌の性質、弱点を知れば、予防することができず。

なまものをさげ、煮たり焼いたりして調理してください。また逆に、低温にも弱く、冷蔵庫で保存すれば増えることができません。冷蔵庫の温度は、五度以下であることが必要なのですが、ひんぱんに開け閉めすると、庫内の温度が上がるので注意してください。

腐っていない菌が増えても、ほとんどの場合、食品の外見やにおい、味には変化がありません。熱に弱く、低温にも弱い菌は、熱を加えると簡単に死んでしまいます。特にこれからは、

菌が増える前に食べれば大丈夫

食中毒菌は、赤痢菌などと違って、体内で増えることは、ほとんどないので、調理してから増える時間を与えずに、すぐ食べれば大丈夫です。残りものを食べたり、お祝いなどで持ち帰った料理で食中毒がよく起こるのは、菌が増える時間を与えてしまったからです。

家庭で起きた食中毒のほとんどが「もったいないから食べた」ためです。今年から「もったいないけど捨てる」ようにしてみませんか。



温度・湿度・栄養がそろえば24時間で281,000,000,000,000倍

手は清潔に

手洗いは、誰れでも簡単にできしかも、最も重要な病気の予防法です。生活習慣として、家族揃って実行してください。

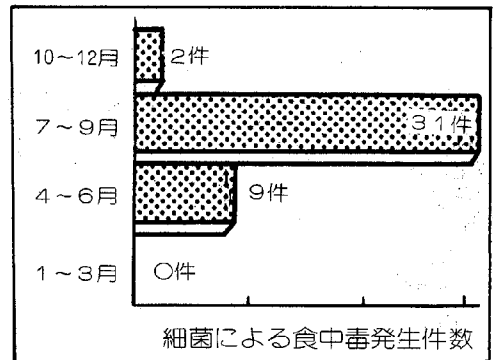

なお、指にキズがあったら指サックなどとして、食品に細菌が付かないような工夫をしてください。また、指輪は思ったより汚れているものです。調理の前には必ず心がけが必要です。

体調に注意

食中毒に限らず、体調がくずれた時は病気にかかりやすいものです。暴飲暴食、不摂生をさげ、病気をはね返す、強い体力を常に養っておくことが必要です。

食中毒警報

食中毒が発生しやすい気象条件になった時、愛知県では「食中毒警報」を発令します。テレビ、新聞などでこれを知った時は特に注意してください。

以上、簡単に食中毒菌の性質、予防法のポイントをお知らせしましたが、今日からすぐ実行し、一家揃って健康な夏をお過ごしください。

子どもの歯は親の責任

子どもの歯は、発育期の成長にかかわるだけでなく、永久歯にも影響し、一生の健康を左右します。お母さんの心がけ一つで、子どもの歯の健康が守られます。

子どもの歯は妊娠中から

子どもの歯は、お母さんのおなかの中にいるときからつくられています。カルシウムだけでなく、良質のたん白質（乳製品、肉類、卵、魚類など）やビタミンもいっしょにとりましょう。

食後歯を清潔に

歯は、はえたときから、むし歯の危険にさらされています。ガゼを指先にまいて、歯の表面の汚れをふきとってください。

二才頃から、正しい歯みがきの習慣をつけ、口の中を観察するようにならせます。

甘いものはさけましょう

食事の好き嫌いをなくし、又おやつは時間を決めて、甘いものができるだけさけたいものです。

定期的に歯の検査を

歯がはえはじめたら、一年に三回は検診を受けて、むし歯があったら早く治療してください。

保険所の歯科相談

保健所では、毎週木曜日、九時から十一時、十三時から十五時まで歯科相談を行っていますので御利用ください。

難病の医療費は公費で負担されます

スモン、バーチエツト病、重症筋無力症、全身性エリテマトーデス、多発性硬化症、再生不良性貧血、サルコイドーシス、劇症肝炎、血清肝炎、肝硬変、強皮症、皮膚筋炎、結節性動脈周囲炎、筋萎縮性側索硬化症、多発性筋炎、特発性血小板減少性紫斑病、潰瘍性大腸炎、大動脈炎症候群、ピユールガー病、天泡瘡

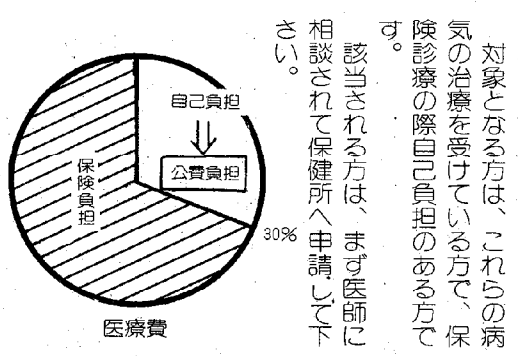

一日教室受講者募集

西三河消費生活センター

| 月 日 | テ ー マ |
|---------|--|
| 6. 2(水) | 手づくり食品(1) 「梅酒・梅干しの作り方」 |
| 6.16(水) | ホームフリージング (家庭での冷凍保存のし方) |
| 7. 7(水) | 冷凍食品の使い方(2) 「カレイ・茶わんムシ・スイートコーン・カボチャ、など」 |

- * 時 間 午前9時30分～12時30分
- * 場 所 西三河消費生活センター
(岡崎市明大寺町坂下11-117)
岡崎警察署前バス停より徒歩15分
- * 応募方法 開催日の1週間前までに西三河消費生活センター(電話0564-53-0999)又は役場企画課へ、住所・氏名・年令、電話番号を電話又はハガキでお知らせください。

皆様の御参加をお待ちしています。

◆住民検診の案内◆

- 対象者 レントゲン撮影
病院・会社等で受診された方と乳児以外の全住民
ツベルクリン
生後6カ月～3才までに1回接種
(満5才未満で未接種の方は必ず受けてください)
- 注意——特に飲食接客業務に従事されている方は、必ず受診してください。

| 月日 | 曜 場 | 所 | 時 間 | 該当地区 |
|------|-----|---------|----------------|------|
| 6. 8 | 火 | 海谷公民館 | 午前 10.00～11.30 | 海谷区 |
| | | 里山協業会場 | 午後 1.30～3.00 | 里 区 |
| 6.15 | 火 | 市場老人憩の家 | 午前 10.00～11.30 | 市場区 |
| | | 逆川出荷所 | 午後 1.30～2.30 | 逆川区 |
| 6.22 | 火 | 母子センター | 午前 10.00～11.30 | 幸田区 |
| | | 芦谷公民館 | 午後 1.30～2.30 | 芦谷区 |
| 6.29 | 火 | 六栗児童館 | 午前 10.00～11.30 | 六栗区 |
| | | 上六栗公民館 | 午後 1.30～2.30 | 上六栗区 |
| | | 桐山農村憩の家 | 午後 3.00～4.00 | 桐山区 |

◆日本脳炎予防接種の案内◆

- 対象者 1. 免疫完了していない方
* 初回接種—2回(今年初めての方)
* 追加接種—1回(昨年2回接種した方)
2. 免疫完了者で3～4年経過した方—1回
- 料 金 1回………300円
(3才～14才, 55才以上は無料)
- 注 意 1. 当日、必ず検温して来てください。
2. 幼児は母子手帳をご持参ください。

| 日 程 | と き | 曜 日 | 会 場 | 時 間 |
|-----|------|-----|--------|-------------|
| | 6月1日 | 火 | 深溝小学校 | 午後2.00～3.00 |
| | 6月2日 | 水 | 豊坂小学校 | 午後2.00～3.00 |
| | 3日 | 木 | 荻谷小学校 | 午後2.00～3.00 |
| | 7日 | 月 | 坂崎小学校 | 午後2.00～3.00 |
| | 11日 | 金 | 幸田小学校 | 午後2.00～3.00 |
| | 14日 | 月 | 母子センター | 午後1.30～2.30 |
| | 21日 | 月 | 母子センター | 午後2.00～3.00 |
| | 7月7日 | 水 | 母子センター | 午後2.00～3.00 |

老人医療費受給者証の更新を

| 部 落 名 | 日 | 時 | 場 所 |
|--------|------|---------------|--------------|
| 長嶺・久保田 | 6.29 | 午前9.00～9.45 | 長嶺コミュニティーホーム |
| 坂 崎 | 〃 | 午前10.00～11.15 | 坂 崎 公 民 館 |
| 大 草 | 〃 | 午前9.00～10.15 | 大草老人憩の家 |
| 高 力 | 〃 | 午前11.30～12.00 | 高力老人憩の家 |
| 鷺田・新田 | 〃 | 午前10.30～11.15 | 鷺田公民館 |
| 荻 | 〃 | 午前11.30～12.00 | 荻 公 民 館 |
| 幸 田 | 〃 | 午後1.00～1.45 | 幸田老人憩の家 |
| 芦 谷 | 〃 | 午後2.00～3.15 | 芦谷公民館 |
| 里 | 〃 | 午後3.30～4.45 | (里)山脇集会所 |
| 市場・逆川 | 〃 | 午後2.30～3.45 | 深溝老人憩の家 |
| 海 谷 | 〃 | 午後4.00～4.45 | 海谷公民館 |
| 上 六 栗 | 〃 | 午後1.00～2.15 | 上六栗老人憩の家 |
| 六 栗 | 6.30 | 午前10.30～11.15 | 六栗公民館 |
| 桐 山 | 〃 | 午前11.30～12.00 | 桐山農村憩の家 |
| 野場・永野 | 〃 | 午前9.00～10.15 | 野場老人憩の家 |
| 須 美 | 〃 | 午前10.45～11.30 | 須美公民館 |
| 岩 堀 | 〃 | 午前9.00～10.15 | 岩堀老人憩の家 |
| 横落・三菱 | 〃 | 午後1.00～4.45 | 役場 住 民 課 |

現在、使用してみえる受給者証は、昭和五十一年六月三十日で有効期限が切れ、新しく七月一日より受給者証の色地が所得制限内の受給者の方は、オレンジ色、所得制限外の受給者についてはグレイ色に変わります。受給者証の更新手続きを指定場所でするようお願いします。

持参物
。印かん
。旧受給者証
。加入健康保険証

納期限 6月30日

町県民税 第一期分

今日の納税

※届出用紙は役場住民課にあります。

。届出書提出期間
昭和五十一年六月末日まで

児童手当現況届を提出して
六月一日現在児童手当を受給されているかたは、必ず役場住民課まで印鑑を持参のうえ届出して下さい。

なお、この届出のない場合は、六月分以後の支給がされませんのでご承知下さい。

柿も果樹共済に

果樹共済は、果樹農家が不慮の事故によって受けることのある損失を補填して果樹経営の安定を図ります。

幸田町では、本年より柿を共済に加え、温州みかん・梨の引受も実施しています。共済金支払対象事故は、すべての気象災害、鳥獣害、病虫害および火災による損害が基準取引量の三割をこえたときです。加入にあたりましては、各部会の役員さん又は、役場産業課へお尋ねください。

連絡先 役場産業課
有 公 二 一 一 一 一
六 五 七 一

不用犬引取り日

6月3日(木)
17日(木)

午前中に役場裏庭へご持参ください。

| 毎週 | 水曜日・午前中 | と き | | | | | | | | | |
|------|---------|------|------|------|------|------|------|------|------|------|------|
| 30日 | 23日 | 16日 | 9日 | 6日 | | | | | | | |
| 黒柳百子 | 清水繁雄 | 永井まさ | 望月良作 | 佐藤わか | 齊藤幸一 | 加藤かへ | 渡辺幸一 | 杉本雄子 | 鈴木一治 | 植村律治 | 日高恒夫 |

と ころ 中央公民館第五会議室



マムシの血清は母子センターで!!

当直区

(診療時間 午前9時~12時) 下記の外隣接市当直区
午後2時~6時) 市民病院へ

| 6月6日 | | |
|---------|-------|-------------|
| 内科又は小児科 | 山本医院 | 羽根 51-5155 |
| 外科 | 水野病院 | 能見 23-7158 |
| 産婦人科 | 河合医院 | 能見 21-6591 |
| 皮泌科 | 亀井医院 | 柱 53-1128 |
| 耳鼻咽喉科 | 黒田医院 | 羽根 52-0453 |
| 眼科 | 佐野医院 | 門前 21-4909 |
| 6月13日 | | |
| 内科又は小児科 | 中尾医院 | 柱 51-0018 |
| 外科 | 伊藤医院 | 西大友 31-7107 |
| 産婦人科 | 遠山病院 | 嶋田 21-7946 |
| 皮泌科 | 伊藤医院 | 西大友 31-7107 |
| 耳鼻咽喉科 | 康生病院 | 康生南 21-1340 |
| 眼科 | 杉浦医院 | 康生東 21-4880 |
| 6月20日 | | |
| 内科又は小児科 | 柱診療所 | 柱 51-4076 |
| 外科 | 中田医院 | 矢作 31-2728 |
| 産婦人科 | 長坂病院 | 矢作橋 31-3170 |
| 皮泌科 | 松下医院 | 明大寺 51-5094 |
| 耳鼻咽喉科 | 松下医院 | 明大寺 51-5094 |
| 眼科 | 桐淵医院 | 唐沢 22-1291 |
| 6月27日 | | |
| 内科又は小児科 | 大見医院 | 上青野 43-2128 |
| 外科 | 大堀医院 | 宇頭 31-3688 |
| 産婦人科 | 田那村医院 | 康生南 23-8161 |
| 皮泌科 | 大堀医院 | 宇頭 31-8688 |
| 耳鼻咽喉科 | 島田病院 | 伝馬 21-3387 |
| 眼科 | 小島医院 | 松本 23-3381 |
| 7月4日 | | |
| 内科又は小児科 | 長谷医院 | 福桶 43-2150 |
| 外科 | 長坂病院 | 矢作橋 31-3170 |
| 産婦人科 | 神谷医院 | 明大寺 51-5037 |
| 皮泌科 | 橋本医院 | 康生南 22-3497 |
| 耳鼻咽喉科 | 山本病院 | 連尺 21-0359 |
| 眼科 | 鍋田医院 | 中島 43-2046 |

歯科は岡崎歯科医師会館(岡崎市六供町三本町)で診療。時間 午前9時~11時30分

・診療時間内に受けてください。

母子健康センター行事

| 月日 | 曜日 | 行事 | 時間 | 該当者 |
|-----|----|--------|---------------------|--------------------------|
| 5.2 | 水 | 3ヶ月児検診 | 午前10.00~ 11.30受付 | 51.2.9~ 51.3.2出生者 |
| 4 | 金 | 1才児検診 | 午前10.00~ 11.00受付 | 50.5.8~ 50.6.4出生者 |
| | | 3才児検診 | 午後1.30~ 3.00受付 | 48.5.8~ 48.6.4出生者 |
| 9 | 水 | 妊婦検診 | 午後1.30~ 3.30受付 | 妊婦 |
| 16 | 水 | 6ヶ月児検診 | 午前9.30~ 11.30受付 | 50.11.20~ 50.12.16出生者 |
| | | 育児相談 | 午後1.30~ 3.00受付 | 一般乳幼児 |
| 23 | 水 | 妊婦検診 | 午後1.30~ 3.00受付 | 妊婦 |

各検診には必ず母子健康手帳をご持参ください。

戸籍移動

四月一日~四月三十日届出(順不同)おめでとうございます。(34名)

| | | | | | | | | | | | | | | | | | |
|-------|-------|-------|-------|---------|-------|-------|-------|-------|-------|------|-------|-------|-------|------|-------|-----|------------------|
| 山本 真稔 | 黒野 立裕 | 浅井 宏治 | 太田 英紀 | 奈良岡 希知子 | 河合 義則 | 石川 哲也 | 三木 敏也 | 近藤 勝己 | 石川 辰生 | 浅井 厚 | 栗本 博美 | 夏目 佳枝 | 加藤 慶一 | 平松 論 | 高木 恵美 | 出生児 | おめでとうございます。(34名) |
| 成明 | 嘉一 | 武利 | 勝利 | 剛 | 武則 | 好秋 | 武男 | 豊 | 逸夫 | 俊一 | 勝一 | 一成 | 乾夫 | 永治 | 猛 | 父 | |
| 市場 | 里 | 横落 | 幸田 | 芦谷 | 大草 | 鶯田 | 里 | 岩堀 | 岩堀 | 須美 | 岩堀 | 芦谷 | 岩堀 | 大草 | 大草 | 区 | |
| 堺 | お | く | や | み | 申 | し | 上 | げ | ま | す | (| 13 | 名) | | | | |
| イシ | 死 | 亡 | 者 | | | | | | | | | | | | | | |
| 81 | 年 | 令 | | | | | | | | | | | | | | | |
| 才 | | | | | | | | | | | | | | | | | |
| 武 | | | | | | | | | | | | | | | | | |
| 平 | | | | | | | | | | | | | | | | | |
| 区 | | | | | | | | | | | | | | | | | |

今月の行政相談室

6月16日(水)

午前9時~12時

中央公民館第二会議室
中部管区行政監察局
専門官

相談員 横井 一夫氏
TEL ②一〇三六四
④五四一六

| | | | |
|--------|-----|---|-----|
| 高橋 一雄 | 70才 | ち | 横落 |
| 牧野 貞一郎 | 66才 | 文 | 幸田 |
| 平松 とり | 78才 | 錡 | 萩 |
| 川口 旭 | 70才 | 信 | 大草 |
| 三浦 まさ | 78才 | ゆ | 江坂崎 |
| 大須賀友五郎 | 81才 | 勝 | 野場 |
| 浅井文一郎 | 69才 | 昇 | 岩堀 |
| 天野 たき | 84才 | サ | 大草 |
| 加藤 むめ | 81才 | 元 | 坂崎 |
| 宇都野春治 | 81才 | 誠 | 芦谷 |
| 山本ふみ江 | 50才 | 重 | 永野 |
| 鈴木 文雄 | 42才 | 邦 | 鶯田 |