

こゝろ '76 5

No.275

全戸配布

発行・幸田町役場 愛知県額田郡幸田町大字菱池字黒方11番地
 編集・企画課 ☎2-1111 ㊟2456 印刷・角間印刷

人口動態 (昭和51年4月1日現在)

総人口	23,343人
内男	11,296人
内女	12,047人
世帯数	6,080戸

(3月中の移動)	
出生	37人
男	18人
女	19人
死亡	11人
男	6人
女	5人
転入	165人
男	91人
女	74人
転出	182人
男	80人
女	102人

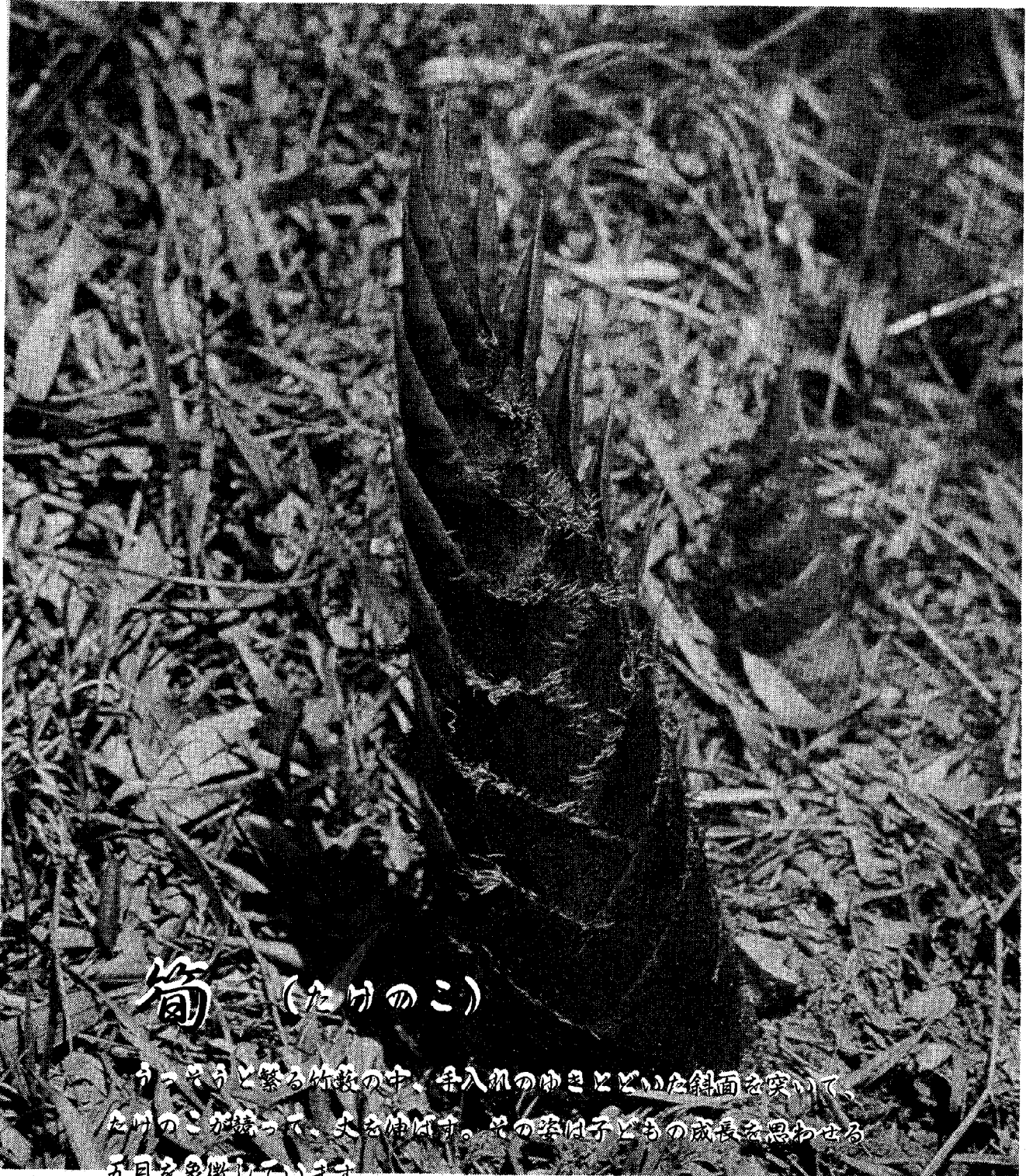

筍 (たけのこ)

かっさりと繁る竹藪の中、芽入肌のゆきとどいた斜面を突いて、
 たけのこが顔を出して、丈を伸ばす。その姿は子どもの成長を思わせる
 五月を象徴しています。

町政大綱

災害のない町をめざし

住民自ら起き
河川を守る活動
防災対策に全力

度重なる台風被害

本町は三方を山に囲まれ、全面積の五〇％が山林丘陵で、地形の起伏が甚しく、集落耕地はその中央低地帯に形成されているため、時間雨量五〇ミリを越えると、床下浸水や、田畑の冠水常習地となる区域が極めて多い。

特に近年異常気象を反映してか昭和四十六年八月三十日の台風二十三号、昭和四十九年七月七日の台風八号はそれぞれ六二九ミリ二二九ミリの集中豪雨で、家屋田畑等に甚大な被害を与え、今もなお引き続きその復旧工事に全力を挙げています。

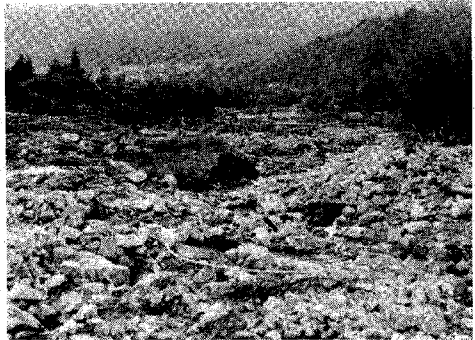

本町河川の様況

本町には広田川を始めとして、大小一一一の河川と五つの都市下水があり、その延長は一二五キロに達し、その八〇％は広田川に集まっているが、平地部を除き、何れも急勾配と蛇行箇所が多く、各河川の河床及び堤防は随所に荒廃しておりその早急な改修が必要であります。

河川概要

一級河川	系	9.8km
二級河川	系	2.1
三級河川	系	3.7
四級河川	系	1.5
五級河川	系	1.8
六級河川	系	0.9
七級河川	系	3.8
八級河川	系	38.4
九級河川	系	8.1
十級河川	系	49.7
十一級河川	系	5.7
十二級河川	系	125.5

- 緊急を要する河川
- 。 広田川
- 。 柳川
- 。 相見川
- 。 拾石川
- 。 須美川
- 。 舟山川
- 。 向山川
- 。 赤川

四十九年度災害防止事業の概要

従って町としては、「町民の命とくらしを守る」災害防止のため、国、県に強く働きかけ、国県で河川改修工事二十か所一億二千万円災害復旧工事二か所一億一千万円の工事を実施、町においても時に新規事業として、河川浚渫工事一三河川 三三〇万円、一三六mの浚渫工事を行い、又下水路一排水路二本について、二、一七〇万円、河川災害復旧七四カ所三、三〇〇万円の工事を行い、災害防止に努力してきました。

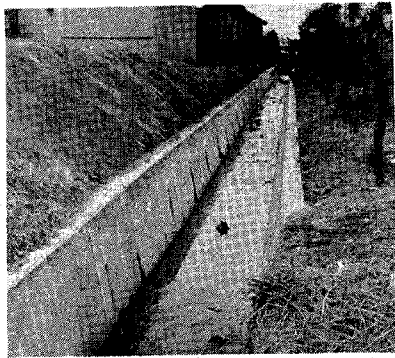

三月に約二、〇〇〇万円の災害防止対策工費を追加

雨期前に工事を実施

町では三月定例議会及び三月臨時議会において、既決予算に加えて、次の予算を計上し、雨期前に工事を実施するため、全力を挙げておりますので、関係者の方々の御協力をお願い致します。

- 追加補正額 既決予算額
- 道路排水対策費 七九〇万円
- 四四〇万円

排水路整備

河川浚渫工事	三六〇万円	三六四万円
河川改修護岸工事	三三〇万円	三五八万円
河川改修護岸工事	一〇〇万円	一、二〇〇万円

災害のない町づくりのため次の対策を国県に強く要望

町では一月二十一日幸田町河川を守る会を結成し、活発な運動を目指してありますが更に全町民一体となって災害のない町づくりのため今後広田川の改修を始めとして、次の対策を粘り強く国県に要望する運動を推進していきたいと思えます。

① 広田川の改修基本計画の策定と改修の促進

- ② 広田川水系各河川の改修の促進 (五河川五、三〇〇m)
- ③ 拾石川改修と上流の二級河川編入
- ④ 砂防河川改修工事の促進 (九河川九、三〇〇m)
- ⑤ 砂防ダムの建設促進
- ⑥ 急傾斜崩壊防止対策工事の実施
- ⑦ 準用河川改修工事の補助事業採択
- ⑧ 一、二級河川浚渫工事の実施
- ⑨ 洪水防除事業の実施

災害防止に住民の協力を

町も一生懸命努力しますが、住民の方も次の点に協力してください。

1. 河川改修の用地協力を
2. ゴミや危険物を捨てない
3. 堤防の草刈り、草焼きに協力を
4. 宅地造成の際は承認工事により排水対策を完全に
5. 住宅は道より高く、自衛策を十分に
6. 宅地に芝生、境は緑化木の生垣で

農地転用の同意手続きは 幸田土地改良区で

土地改良区の合併にともない農地転用及び排水等の同意手続きが幸田土地改良区で一括取扱するこゝたになりました。又、今までの各改良区に現地確認者として次の方を置きます。

地区名	職名	氏名
長嶺管理地区理事		中村 亟
久保田		山口忠雄
坂崎		村越保
大井池		山本住次郎
高力		山本隆一
鷺田		野沢高治郎
新田		都築信雄
岩堀		志賀令二
菱池開墾		永井朝市
横落		中根秀一
稲基池		内田馨
瑞穂池		牧野宗一
市場		若林昇
里		伊藤一雄
海谷		加藤富二
逆川		稲吉光治
桐山		稲吉定雄
上六栗		大須賀一三夫
六栗		杉浦真一
須美		田境恵次郎
野場		手嶋久夫
永野		山本和吉

環境豊かな街づくりをめざして

幸田深溝土地区画整理組合設立



▲ 設立総会 (3.28 深溝老人憩の家)

去る三月二十八日、深溝沢渡地区の土地区画整理組合の設立総会が深溝老人憩の家で関係者(組合員八五名)を集め、盛大に開かれしました。
沢渡地区の区画整理は、昭和四十五年の市街化区域の決定と同時に準備委員会を発足させ、その後五年間計画づくりと調整がねばり強く進められてきました。事業認可、組合設立に至るまでに数多くの困難がありました。が、関係地主のご協力と準備委員会のご努力により、本町第一号の区画整理として施行の運びとなりました。
計画によると対象区域は一一七八ha、四年の工期となっています。新しく生まれ変わる環境に期待が寄せられます。

建築行為の制限
施行区域内で次の行為をする場合は土地区画整理法第七六条の申請が必要です。
一、土地区画整理事業の施行に障害のおそれがある土地の変更(例 極端な土地埋立、堀さく)
二、建築物、工作物(塀、擁壁等)の新築、増改築を行う場合
三、移動が容易でない物件を五トン以上堆積する場合
土地の権利移動
所有権の移転・分筆・あるいは借地権設定等、土地の権利の移動があった場合は必ず組合へ届出てください。

「お願い」
事業の施行にともない次のことを守ってください

区画整理区域図

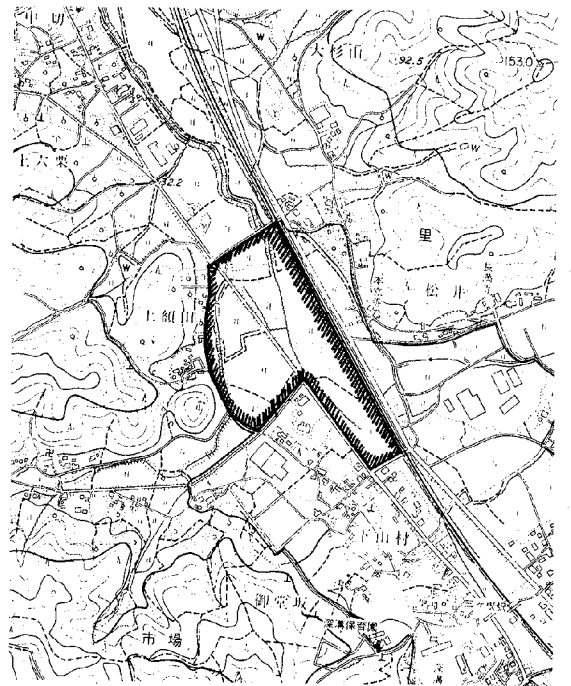

幸田深溝土地区画整理組合役員

- 理事長 石川 常雄
 - 副理事長 黒野 一雄
 - 理事 齊藤 定夫
 - 大竹 一男
 - 壁谷 三郎
 - 佐藤 健治
 - 三浦 政治
 - 山本 清市
 - 山本 実
 - 山本 実
 - 監事 伊吹 一恵
 - 齊藤 菊夫
 - 齊藤 三喜男
- (事務局…都市計画課内)

昭和五十一年度分町税令書 全期分を一括送付

税務課では、令書発送・配布事務等の省力化を図るため、昨年深溝地区において実施していただきました町税令書の年間一括送付を、本年は幸田町全域で取扱わせていただきます。

なお、納付の方法は従来と変わりませんが、納期が到来するまでの令書をみなさま方に保管していただくことが相違します。

また、第一期等において税金を前納されます方には報償金が交付されますのでご利用ください。

水道料金の令書同様、宛名はカタカナとなっております。

みなさま方の町税に対するより一層のご理解とご協力をお願いします。

今日の納税

固定資産税 第一期分
都市計画税 第一期分

国民健康保険税 第一期分

軽自動車税 全期分

納期限 五月三十一日

幸田土地改良区合併なる

長年の懸案であった町内十二の土地改良区（坂崎・高力・大井池用水・鷺田・新田用恵水・稲基池用水・瑞穂池用水・岩堀・菱池開墾・深溝・永野・豊坂）が去る四月一日をもって幸田土地改良区に吸収合併されました。

合併については昭和四十三年頃からしばしば統廃合により一本化の声も出ていましたが、それぞれの改良区のもつ伝統とか内部事情もありこの実現までには至りませんでした。しかし、昭和四十五年になって国営矢作総合水利事業の施行と相俟って幸田土地改良区が設立されたことにより日を追っ

合併にあたり

幸田土地改良区

理事長 加藤 泉

幸田土地改良区合併に当り、一言ご挨拶申し上げます。

幸田町内には、今まで十三の土地改良区がありました。それぞれ地域において土地改良の事業に努力されておったのでありますが、運営面に不便もあり、数年前、県の指導もあって、合併により運営の合理化をしようという意見がありました。時機が熟せず、中断しておりました。昨年再び、合併

て合併機運も高まりはじめるものと、幸田町における土地改良事業の実施計画も多大になり、(県営湛水防除事業、農村モデル事業、団体営圃場整備事業等)その事業の推進体制の整備は急務となりました。

昭和五十年六月に至り六区の土地改良区による合併準備会発足。同年八月に全土地改良区を含めた合併協議会発足。十月には合併調印と急テンポに進展し、今年四月一日、知事の認可を受け、合併が正式決定しました。

合併臨時総代会を開く

最近の農業構造改善の方向とも関連し、農業生産基盤整備事業を一層強力に推進するものであります。

幸田土地改良区合併臨時総代会が、四月二十三日、中央公民館にて開催されました。

会議は、現理事長より合併までの経過等挨拶があった後、長年土地改良区の運営にたづさわり、今回合併に努力された役員三十七名に感謝状が授与されました。

議事に入り、昭和五十一年度一般会計補正予算(総額六千万円)を始め十二議案を審議可決しました。

の機運がもり上がり、県及び町の指導もあって合併協議会の発足となり、具体案の協議を幾度も重ねその結果、五十一年四月一日を以て幸田土地改良区に十二の改良区を吸収合併するという事に決定し、昨年十二月、県へ認可申請を致しました。去る四月一日付をもって県の認可も下り、ここに町内十二の改良区が、幸田土地改良区に合併が決定したのであります。

この土地改良区の使命は、農家の経営の基盤を育成するものでありまして、圃場整備、用水路、溜池、農道、排水機、開墾等の事業及び管理、矢作用水管理受託等、広範な事業を行う法的団体でありまして、その使命は、誠に重大であり

ます。私たち役員一同、この意義ある合併を契機に一致協力、一層の努力をする覚悟であります。合併によりなくなる十二の改良区は、多年の歴史をもち、それぞれの特色をもって立派に運営されてきた団体であり、その功績は誠に多大であります。発展的解消とはいえない一抹の淋しさを覚えるものであります。合併に至るまでの各改良区の役員以下の皆さん方のご理解ある推進ご協力に対し、謹んでお礼申し上げます。

なお、県町当局のご指導ご援助に対し厚く感謝申し上げますと共に今後一層のご指導をお願い致します次第であります。

51年度実施・計画中の土地改良事業

事業名	地区名	事業主体名	事業概要	施行年度
国営矢作総合水利事業	矢作南部地区	農林省	田 553.6 樹園地 325 ha	S45~ 54年
県営広域農道整備事業	幡岡地区	愛知県	延長 10,800m 巾員 7.5 m	S46~ ~53
県営農用地造成事業	矢作南部地区	"	植栽面積 106 ha	S47~
県営湛水防除事業	幸田地区	"	ポンプ場 3機場 道水路 1,180m	S51 ~57
県営老朽事業ため池	菅師池地区	"	余水吐及び堤体補強工 1式	S51 ~53
団体営圃場整備事業	幸田北部地区	幸田土地改良区	20 a 区画 6Cha	S49 ~53
団体営農村総合整備事業	幸田地区	幸田町		S51 ~57
単農農道整備事業	町内全域	幸田土地改良区	3件 L=630m W=4.0m	S51
単農かんがい排水事業	"	"	7件 L=1,460m	S51
農地施設災害復旧事業	"	幸田町	約 120地区	S51

土地改良課新設される

機構改革で四月一日から、土地改良課が新しく誕生しました。

今までは産業課内の土地改良係として土地改良事業を担当してきまして、しかし従前の事業以外に、湛水防除事業、農村総合整備モデ

ル事業、矢作農水事業が新たに加わり、課の新設により事務処理体制の強化を図りました。

係は土地改良係と調査係を設置してまいります。

学区民熱望の

荻小プールについて

荻谷小学校プールは、昭和五十年年度予算に計上しましたが、地元との調整がつかず延期し、昭和五十一年度に再度予算を計上し、早期着工の予定でありました。しかし用地が農業振興地域のため、県知事の許可を現在関係部局と協議中でありますので、学区の皆様方のご理解をお願いいたします。

心身障害者(児)の幸せをめざす 手をつなぐ親の会発足!!

四月十六日、幸田町手をつなぐ親の会が心身障害者(児)をもつ父兄、関係者らを集め、設立された。

四月十六日、幸田町手をつなぐ親の会が心身障害者(児)をもつ父兄、関係者らを集め、設立された。会員相互の親睦をはかるためレクレーション及び座談会、福祉施設の視察慰問など実施していきます。

設立趣意書

本会は、障害者(児)を守り、保護者相互の連絡調整ならびに助言指導を行い、自立更生をはかることを目的としています。五十一年度事業計画として、会員の研修会、障害者のための各種施策の推進、

現在、幸田町には一〇〇余名の精神薄弱者(児)の人々がいます。これら不幸を背負った人々のため

幸田町手をつなぐ親の会役員

役職	氏名・住所	TEL
会長	山崎 辰雄 芦谷字要善30	2-0008
副会長	三浦 育雄 深溝字西稲葉24-1	2-2378
会計	葉賀 秀次 菱池字大山49-1	呼 2-3131
理事	杉浦とみえ 坂崎字迎山21	有2509
"	葉賀 秀次 菱池字大山49-1	呼 2-3131
"	山崎 辰雄 芦谷字要善30	2-0008
"	左右田昭次 永野字池田156	2-4700
"	馬場 勲 六栗字八幡3	2-4968
"	鶴田 光前 深溝字内山4-3	2-1076
"	市川 芳司 深溝字東貫物11	2-1012
監事	杉浦とみえ 坂崎字迎山26	有 2509
"	左右田昭次 永野字池田156	2-4700

行動する赤十字! 赤十字運動月間



五月一日〜五月三十一日

赤十字は人道、博愛、平和を目標として世界の各国と手を結び、人類の幸せと世界の平和のために活動をつづけている奉仕団です。赤十字事業の経費のほとんどは赤十字社員が年額三〇〇円以上おさ

めていただく社資によってまかなわれています。五月はその赤十字社員増強、社費募集の月間です。一人でも多くの方がご理解いただき、赤十字社員にご加入くださるようお願いいたします。

に、軽いものは自立 重いものは保護を、親や扶養者等なき後の生活保障を、又発生の予防と早期対策を目的として、これら障害者の育成のため、各機関を通じて努力しているところであり、これら心身に障害のある人を持った親の悩みは、親のなき後の不安、教育治療、職業指導等の充実を望むものであります。今後、心身障害者(児)の自立、保護、生活保障等の問題に積極的に社会に入りこみ障害者(児)の権利を守り、健全育成活動に力をそそぐため、ここに(幸田町手をつなぐ親の会)を設立しました。

つきましては、この趣旨にご賛同を賜り、本会の活動に積極的なご参加をお願いします。

昭和五一年四月十六日

戸籍の謄・抄本は一通二〇〇円に 郵便による請求は定額小為替で

このほど、戸籍手数料令が改正され、五月一日から戸籍の謄・抄本の手数料は、枚数に関係なく一通につき二〇〇円になります。改訂される手数料のおもなものは、次のとおりです。

区分	手数料額
戸籍の謄・抄本	一通 二〇〇円
除籍の謄・抄本	一通 三〇〇円
戸籍の記載事項証明	証明事項一件 一〇〇円
除籍の記載事項証明	証明事項一件 二〇〇円
受理証明書	一通 一〇〇円
上質紙使用の婚姻届等の受理証明書	一通 八〇〇円
戸籍簿の閲覧	一戸籍 一〇〇円
除籍簿の閲覧	一戸籍 二〇〇円
届書類の閲覧	書類一件 一〇〇円

国保ガイド

被保険者と保険証(国民健康保険被保険者証)

一世帯に一枚

国保に加入した人を被保険者といいますが、国保に加入すると世帯ごとに保険証が交付されます。つまり一世帯に何人被保険者である家族がいても、原則として保険証は一枚しか交付されません。(ただし長期の旅行に出かける場合、修学旅行のため、家族と離れて他地区町村で生活しなければならぬ場合には別個に保険証の交付が受けられます)

また、被保険者である世帯主は加入と同時に保険税(保険料)を納めなければならない義務があります。

保険証は大切に
保険証は、国保の被保険者であるという証明書であると同時に、病気やケガをしたとき保険医である医療機関の受付窓口へ出せば、かかった医療費の三割を負担するだけどもてもらえる大切な受診券でもあります。

このため保険証を受け取ったら記入間違いがないかよく確かめ、もし間違いがあったらその旨申し出て訂正してもらってください。また、保険証は常に手元に保管し、預けっぱなしにすることのないよう大切に取り扱いましょう。

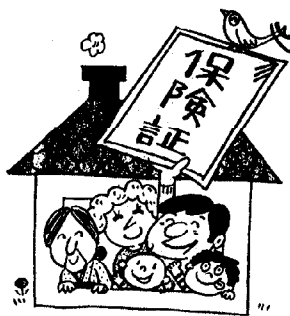

料金改正のお知らせ

祭壇使用料
一万円↓一万五千円

母子センター使用料
四万五千円以内↓
六万円以内



鷺田区長 都築さん (62才)

区長	都築 康平
区長代理	石川 仙治
人口	一、六九〇人
世帯数	四五八戸
面積	二四二・八ha
組数	一〇組

▽区の組織の特色

鷺田区には東山、細井、野々宮の新興住宅が相次いで誕生し、さらに今年中に三保田住宅が入居予定となっているなど、まだまだ増加する傾向にあります。大きな区



新田区長 志賀さん (47才)

区長	志賀安夫
区長代理	本多 好一
人口	一八〇人
世帯数	三七戸
面積	五三・九ha
組数	四組

▽区組織の特色は……

総戸数の三七戸で幸田町で一番小さな区ですが、区の組織は他と同じようにあり、組長の補佐役も設けられています。ですから区民が区の運営にたずさわる機会がと

ですから、組長（伍々長）の他に六一名の伍長を設け、区の運営に当たっています。予算審議には伍長を含めて行います。旧鷺田、東部には月一回の常会が開かれ、連絡ごとや相談がなされます。

▽鷺田公民館の利用状況は……

公民館管理運営委員三名が区の役員として置かれています。月二・三回は結婚式に利用されている他に各種会合、習字教室など盛んに利用されています。又婦人会の方にお世話願って館内の掃除をしていただいています。

▽区の話題……

町で誘致された内科医が源田に近々、開業の運びとなり、地域住民は非常に喜んでいきます。

▽町への要望……

生活道路の舗装や水害のない町づくりを進めて欲しい。

▽区長になられた感想……

三年前に一度区長代理をした経験がありますが、大変ですネ。区民の協力を得て、頑張っています。

うしても多くありますネ。

▽区の話題……

転出入の少ない地域で、農家がほとんどです。老人の会があり、墓掃除などの奉仕活動をしていただいています。

志賀富上秋さん宅に町でも有名な樹令二・三百年ぐらいのクロガネモチの木があります。（町天然記念物指定候補）

▽新田の住みごころは……

静かでのんびりした田園地域ですが、水害に対する不安があり、一刻も早く広田川の改修や湛水防除事業を実施していただきたいと思っています

▽その他町への要望は……

公民館が老朽化していますので新しい集会所をと考えています。

▽区長になられた感想は……

区長になるのが三回目なんです。しかし、何度やっても人変な仕事だと思えます。

おらが区長さん



横落区長 杉田さん (53才)

区長	杉田 元
区長代理	清水 幹夫
人口	六六八人
世帯数	一七九戸
面積	四〇・〇ha
組数	一〇組

▽区組織の特色は……

横落は当初13戸でしたが、その後、急速に人口が増えた区で、若い区といえます。ですから、区の運営も新しく住まれた方が役員となって、なされるようになりました。

▽区の話題……

横落は小学校が荻谷学区で、消防、婦人会が岩堀地域に属し、変則的な面があります。

転入者が多いこと、区民の職業が多種多様であることなどにより区民としての連帯感がなかなかできません。ですからみんなが集まって話し合う場がどうしても必要であると思っています。

今まで、神社の社務所をお借りして、会合をしていましたが、初集会などは立ってやる状態でした。幸い、区民の念願でありました集会所（児童館）の建設が準備されており、その完成を心待ちしています。

▽町への要望……

児童館を早期に造っていただきたい。

▽横落の住みごころは……

国道二四八に接し、役場や学校も間近にあり、便利がいいところです。

▽区長になられた感想は……

いろいろ馴れない仕事が多くて大変ですが、役員さんの協力を願って、親しみのある区にしていきたいと思えます。



岩堀区長 唐沢さん (60才)

区長	唐沢 重光
区長代理	近藤八百吉
人口	二、二五一
世帯数	五四〇戸
面積	二〇〇・九ha
組数	十五組

▽区組織の特色……

区長、区長代理の他に切長、組長が区の役員としてあります。今年から前年度の区長が顧問として審議に加わっていただき、区運営に慎重を期しています。

▽区の話題……

岩堀（三河）歳才の保存会が若い会員を増やすなど積極的に活動しています。今では町外各地から招待をうけているようです。

▽区長になられた感想……

いままでも町外に勤めていたため区について、詳しく知らないの区民のみなさんの協力を得てやっていきたい。

だけ、大変よろこんでいます。

▽区の話題……

敬老会、身障者、遺族、傷夷軍人の慰安会を毎年四月にやっています。岩堀

▽町への要望……

は盆踊りがさかんで、夏になると区民総出で練習します。

▽区長になられた感想……

対策など環境整備をすすめて欲しい。又、雨期にそなえて、水対策を万全に……

永野公園に遊歩道完成

新緑の季節に自然を満喫してみませんか？
このほど永野公園に、遊歩道が完成し、公園にまた一つ、特色を加えることになりました。

永野公園のある墓所山一帯は自然の宝庫として、いろんな動植物が生息しています。一度遊歩道を歩きながら自然に触れてみてはいかが？（自然を大切に……）



◀遊歩道（永野公園）

農村環境改善センター 構想図まとまる

農村総合モデル事業で農村環境改善センターが六栗地内に建設予定となっております。そこでセンターの様式に、幸田町の地形が飛鳥の里（奈良県明日香村）によく似ていることから飛鳥風を思わせるユニークなセンターを考えた、このほど構想をまとめました。

これについてご意見、アイデアがありましたら、産業課へお寄せください。

あすかの里構想図

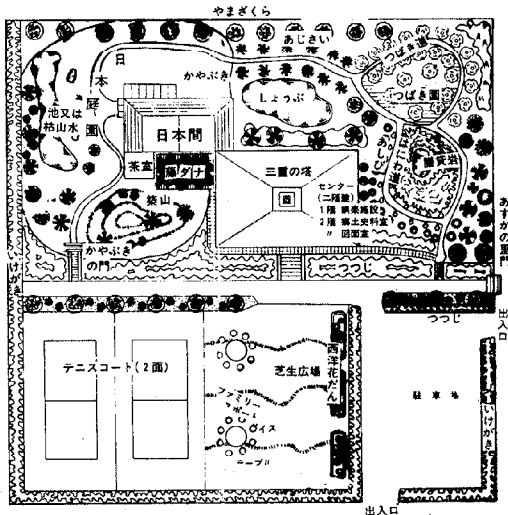

延長 1,325 m
棟数 2
遊具 10

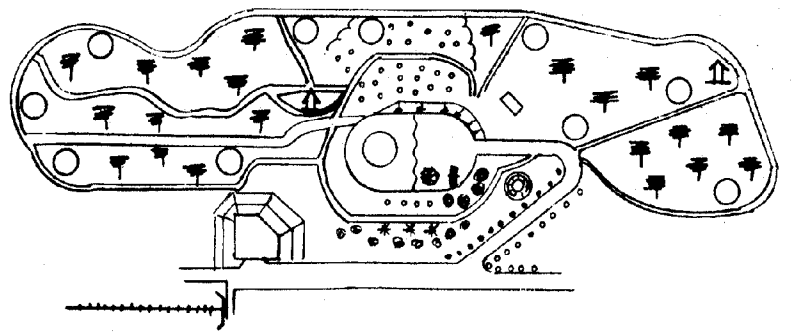

幸田の自然

ヤマザクラ

本州中部以南の山地にはえ、またしばしば栽植されることもあるヤマザクラは、山中に野生している桜ということから「山桜」と名前がつけられた。四月はじめ、花は通常赤褐色の新葉と同時に淡紅色の花を三〜四個つける。

昭和四十八年幸田町の「町の木」として投票で決められた。その理由は遠望峰山西麓を中心に幸田町内の各所の山麓にヤマザクラが生しているからである。恐らく初めて四月上旬、幸田町にきた人は周囲の山に点々と咲いているヤマザクラの多いことに驚くであろう。ヤマザクラを愛知県下で幸田町だけが「町の木」にしているが、サ



ヤマザクラ

Prunus jamasakura Sieb.
Prunus はラテン語で「すもも」の意味である。Sieb. は江戸時代に日本にきて植物の研究もしたシーボルトである。

花と新葉が同時にでる特徴がある。

よって日本各地の山に自生するヤマザクラは朝日に匂う山桜とよく詠まれるものであり、いつまでも春を告げるヤマザクラが幸田町の山麓に咲いてほしいものである。

クラ類を指定している市町村はほかにない。

よく世間の人が賞美する桜はソメイヨシノという種類で、それは徳川時代に江戸の染井町の植木屋が栽培していたもので、それが全国方々に広まったものである。このソメイヨシノは新葉がでるより早く花が咲き、ヤマザクラに比較して多くつき、全枝が花でうずまわり美しい。名前のヨシノは「吉野山」からきているが、吉野の桜はヤマザクラの方である。

山桜はさらに枝がなめなめ上方に成長するが、ソメイヨシノは横に横にと伸びる傾向がある。だけどソメイヨシノは樹令が長くないこと、根を踏まれると弱いこと、天狗巢病におかされやすい欠点がある。

◆福祉年金受給者の

みなさんへ◆

老齢・障害・母子の福祉年金受給者のみなさん 今年も、所得状況等書類審査のため、国民年金証書（福祉年金）を提出していただく時期がきました。

今回は証書の更新年次に当たりますので、5月期（5月6日より）の支払いを受けられたら、早急に提出してください。

提出期限 昭和51年5月20日
提出場所 幸田町役場 住民課
持参物 国民年金証書（福祉年金）印鑑

◆井戸水から

上水道への転換を◆

本町の、水道料金の高いと言われる原因の一つとして、いまだに井戸水が多く使われていることがあります。

水道施設は、みなさんがこれまで使用されていた井戸水を全部上水道に切り替えられる前提で設けられています。

これは、環境悪化による地下水汚染で井戸水が、健康上問題となりつつあるため上水道使用を奨励するものです。現に過日の井戸水検査の実績でも、77パーセントが飲用不適（広報2月号既報）となっており、健康管理と高料金抑止のためにも、この際、井戸水から上水道への転換が望ましいことです。これが生活の知恵であり、上水道経営改善にも直接参加する一手段でもあります。

◆水田総合利用対策事業

の実施について◆

昭和46年度から、昭和50年度まで実施してきた稲作転換対策に代えて、昭和51年度から新たに水田総合利用対策事業が実施されることになりました。

この事業の内容は、今まで実施してきた稲作転換対策事業とほとんど違いはありませんが、対象作目に食糧農産物が原則となり、今までの水田養魚・林木・農業用倉庫・シイタケ等のほだ木置場等、直接食糧生産に関係しない作目は、対象にされません。

奨励補助金の基準は10アール当り
一般奨励作物 38,000円
特認作物 33,000円
土地改良通年施行 28,000円

※この事業についてご不明な点がございましたら、生産組合長、又は役場産業課までおたずねください。

◆最低賃金の改正決定◆

件名	最低賃金額		効力発生
	1日	1時間	
愛知県最低賃金（以下を除く全産業に適用）	2,010円	251円25銭	昭和51年2月18日
機械・金属製品等製造業最低賃金	2,330円	291円25銭	2月18日
食料品製造業最低賃金	2,256円	282円	3月28日
繊維産業最低賃金（麻織生糸・玉糸製造業、和紡紡績業を除く）	2,190円	273円75銭	3月28日
卸売業・小売業最低賃金（飲食店を除く）	2,330円	290円	3月28日
全国金属鉱業等最低賃金	3,420円	—	2月11日

愛知県労働基準局

愛知県内のすべての産業、すべての労働者に適用する最低賃金は次のとおり改正決定され、この最低賃金以上の賃金が支払われなければならないことになりました。

町民球技大会に参加しよう

幸田町体育協会
第二回町民球技大会を次のとおり開催します。多数の参加をお待ちしています。

日時 五月十六日、二十三日
種目 ソフトボール・バレーボール・軟式テニス・卓球
参加資格 幸田町在住在勤の方
*詳細、申込みは 教育委員会（中
央公民館）まで
（公）二一―一四
（有）二〇二八

あなたに適した仕事を紹介します

内職相談センターでは、内職希望者の相談相手になって、仕事のあっせんをし、また内職者を求められる方（会社・工場・個人）の相談に応じて適当な人をあっせんします。必要に応じ所内又は各地域を巡回して内職技術、内職グループづくりなどの指導や相談を行うほか、内職に関連した苦情の相談などにも応じます。

内職相談センター 名古屋市中区橘町2丁目1番16号
電話 052 322-2745

相談室 蒲郡市役所 福祉事務所内 ☎69-1171
西尾市役所 しあわせ課内 ☎6-2111
安城市役所 児童課内 ☎6-1111

*相談日は、いずれも毎週(火)・(金) 午前10時～4時まで

農業共済事業について

五月中旬に、各生産組合役員より各農家へ水稲共済細目書異動申告書を配布します。よく内容を確認し、捺印後、役員の方へ提出してください。
なお、今年から水稲共済事業が事務機械化により、従来の水稲共済細目書の記入文字が全部カタカナ書きになりました。

問合先 役場産業課 指導係
（公）二一―一四
（内四二二）
（有）二三八二

悪質な列車妨害を追放しよう
鉄道線路付近に、あやしい人がいたら、すぐ警察（一一〇番）へ通報してください。

事業主の方へ

五月十五日は、労働保険の申告納付の法定期限です。

まだ、お済みでない方は、至急監督署へ納付してください。監督署では、各地で集合受付をしています。その機会を利用してください。会場の案内は申告書に同封されています。
手続きについての相談は監督署または社会保険労務士に……。

小児マヒ生ワクチン投与

対象者

- ・50年1月1日～12月31日出生者
- ・病気などで受けられなかった方
- ・1回目(51年4月)を受けた方

場所 母子健康センター

日時	5月20日(金)午後1.30～2.30
	24日(月) " 2.00～3.00
	25日(火) " "
	31日(月) " "

<臨時>犬の登録と注射

受ける犬—生後3ヶ月以上の犬
料 金 —1頭960円
会場と日程

月日	会 場	時 間
5月	農協坂崎支所	1.30～1.45
25日(火)	農協大草支所	2.00～2.15
	鷲田公民館	2.30～2.45
26日(水)	芦谷公民館	1.30～1.45
	(里)山脇集会所	2.00～2.15
27日(木)	市場老人憩の家	2.30～2.45
	上六栗公民館	1.30～1.45
27日(木)	農協豊坂支所	2.00～2.15
	幸田町役場裏庭	2.30～2.45

※6月～7月に未登録犬の調査を実施しますので、5月中に必ず受けるようにしてください。

不用犬引取日

5月6日(木)
20日(木)

午前中に役場裏庭へご持参ください。

移動図書館

とき 5月20日(木)
11時～12時30分
ところ 中央公民館

毎週	水曜日・午前中			とき	相談員
26日	19日	12日			
藤井 祐慶	小野 宗重	鈴木 文枝	山田 秀男	永井 まさ	志賀 利雄 永田 つや 伊藤 利雄

各種制度案内

福祉補助制度

- 一、老人健康診査
(六五歳以上の方は検診を)
- 二、老人性白内障手術費補助
(六五才以上七〇才未満の方の開眼手術に補助)
- 三、支給対象者 原則として同居の生計中心者が所得税を課せられていない方。
- 四、支給対象費 診療費・特殊眼鏡代・付添看護料および移送費
- 五、在宅ねたきり老人住宅改善補助
在宅のねたきりのため浴槽、湯沸器、特殊寝台等を設置する際、住宅を改善する必要がある場合に改善補助します。

対象者 おおむね六五歳以上の低所得者で一日の大半が臥床の状態

態にあり、かつその状態が常時、継続し、日常生活に他人の介護を要する者

- 補助基準額 十五万円
- 四、重度身体障害者住宅改善補助
下肢・体幹、又は視覚に障害を有する一級又は二級の者のために住宅を、改善される場合の補助補助基準額 十五万円
- * 制度の利用を希望される方、詳細についてはおたずねの方は住民課 社会福祉係へ。

勤労者住宅資金融資制度

この制度は、町内に住む勤労者が宅地および住宅の取得に要する資金の一部を融資する制度です。

- (1) 勤労者で町内に引き続き三年以上在住する人
- (2) 宅地を取得する人は、町内に土地を有しないで、五年以内に自己の住宅を新築しようとする人

- (3) 住宅を建築する人は、住宅を所有しないで、一年以内に住宅を新築(建売住宅を含む)しようとする人
- (4) 三年以上同一事業所に勤務している人。
- (5) 前年における給与等の収入金額が八十万円以上である人。
- (6) 町税を完納している人。
- (7) 確実な連帯保証人が二人ある人

《融資内容》

- (1) 前年における給与等の収入金額の範囲で十万円を単位として百五十万円を限度とする。
 - (2) 融資期間 十年以内
 - (3) 融資利率 七・〇パーセント
 - (4) 担保は、住宅資金で取得した宅地及び住宅。
 - (5) 宅地取得 住宅取得を合わせた(建売住宅を除く)融資は、行わない。
- 《申込み及び問合先》
産業課

商工業振興資金融資制度

金融機関との取引の薄い県下の中小企業の商工業者が、事業上必要とする資金を融資する制度です。

《対象者》

- 県内に一定の事業所を有し、引き続き六ヶ月以上県内で同一事業を営んでいる個人又は会社、(鉱業・建設業・製造業・運輸業・卸売業・小売業・サービス業)
- 《融資内容》
使途 店舗の新築または、増改築、店内備品の購入、工場倉庫の新築または増改築、機械器具の購入、従業員の福利厚生施設に要する資金および事業上の運転資金。

- 融資金額 八〇〇万円以内
融資期間 設備資金五年以内
運転資金三年以内
貸付利率 年七・七％
担保 原則として要しません

・保証人 個人の申込みの場合 県内居住の資産信用あるかた一人以上
会社の申込みの場合 県内居住の資産信用あるかた二人以上、(代表者を含む)。

- * 愛知県信用保証協会の小口無担保無保証人制信用保証に該当する場合は、担保、保証人ともにいりません。
- 《特別小口資金》
金額 三〇〇万円以下
期間 三年以内
利率 年六・二％
《申込み及び問合先》
役場産業課 商工会



ところ 中央公民館第五会議室

当 直 区

(診療時間 午前9時~12時) 下記の外隣接市当直医
午後2時~6時) 市民病院へ

5 月 2 日			
内科又は小児科	岩瀬 医院	福岡	51-9036
外 科	中西 医院	伊賀	22-3181
産 婦 人 科	遠山 病院	鴨田	21-7946
皮 沁 科	松下 医院	明大寺	51-5094
耳鼻咽喉科	中西 医院	伊賀	22-3581
眼 科	小島 医院	松本	23-3381
5 月 3 日			
内科又は小児科	杉浦 医院	羽根	51-1735
外 科	長谷川 医院	伊賀新町	23-1871
産 婦 人 科	加藤 病院	明大寺	21-3251
皮 沁 科	橋本 医院	康生南	22-3497
耳鼻咽喉科	康生 病院	〃	21-1340
眼 科	鍋田 医院	中島	43-2046
5 月 5 日			
内科又は小児科	しまだ小児科	明大寺	51-1411
外 科	須田 病院	鴨田	23-2561
産 婦 人 科	柿沼 医院	康生南	21-5357
皮 沁 科	須田 病院	鴨田	23-2561
耳鼻咽喉科	島田 病院	伝馬	21-3387
眼 科	栗屋 医院	鴨田	21-3656
5 月 9 日			
内科又は小児科	小坂 医院	久後崎	51-3353
外 科	別府 医院	鴨田	22-4139
産 婦 人 科	村川 医院	十工	21-4511
皮 沁 科	みしま 医院	康生南	21-1648
耳鼻咽喉科	山本 病院	速尺	21-0359
眼 科	南部 医院	羽根	51-5334
5 月 16 日			
内科又は小児科	林 医 院	明大寺	51-1875
外 科	林 医 院	伊賀	23-5221
産 婦 人 科	大原 医院	十王	21-1585
皮 沁 科	渡辺 医院	福寿	23-8005
耳鼻咽喉科	中村 医院	六供	22-2468
眼 科	伊藤 医院	亀井	21-3313
5 月 23 日			
内科又は小児科	船川 医院	明大寺	51-1897
外 科	長坂記念病院	能見	21-2032
産 婦 人 科	山中 医院	伝馬	21-8014
皮 沁 科	荻須 医院	菟田	22-0781
耳鼻咽喉科	中野 医院	本町	22-0261
眼 科	岡田 医院	八幡	21-0134
5 月 30 日			
内科又は小児科	共立 病院	羽根	51-1427
外 科	竹内 医院	松本	22-1260
産 婦 人 科	須田 医院	六供	23-3170
皮 沁 科	大竹 医院	明大寺	22-1449
耳鼻咽喉科	坂堂 医院	福寿	21-6156
眼 科	小玉 医院	羽根	51-1279
6 月 6 日			
内科又は小児科	山本 医院	羽根	51-5155
外 科	水野 病院	能見	23-7158
産 婦 人 科	河合 医院	能見	21-6591
皮 沁 科	亀井 医院	柱	53-1128
耳鼻咽喉科	黒田 医院	羽根	52-0453
眼 科	佐野 医院	門前	21-4909

歯科は岡崎歯科医師会館(岡崎市六供町三本町)で診療。時間 午前9時~11時30分

・診療時間内に受けてください。

母子健康センター行事

月日	曜日	行 事	時 間	該 当 者
5.6	木	3ヶ月児検診	午前10.00~ 11.30受付	50.1.8~ 51.2.6出生者
7	金	1才児検診	午前10.00~ 11.30受付	50.4.10~ 50.5.7出生者
		3才児検診	午後1.30~ 3.00受付	48.4.10~ 48.5.7出生者
12	水	母親教室	午前10.00~ 11.30受付	妊 産 婦
		妊婦検診	午後1.30~ 3.30受付	妊 婦
13	木	母親教室	午後1.30~ 3.30受付	〃
19	水	6ヶ月児検診	午前9.00~ 11.00受付	50.10.22~ 50.11.19出生者
		育児相談	午後1.30~ 3.00受付	一般乳幼児
26	水	妊婦検診	午後1.30~ 3.30受付	妊 婦

※各検診には必ず母子手帳をご持参ください。

おめでとうございませう。(36名)

三月一日~三月三十一日届出 出生児

粟村 美代子 父 節夫
鳥居 真紀子
金子 徹 一元
稲吉 恵巳 清憲
杉山 美希 孝司
三浦 美穂 敏幸
内藤 篤 勝秋
近藤 惠三 務
間瀬 大樹 秋男
山本 優亮 利郎
伊奈 篤史 泉
平岩 克世 宏
谷川 智美 昭
山本 理恵子 元司

海谷 高力 坂崎 大草 久保田 野場 野場 野場 横落 里 大草 鷺田 区
鈴木 佐藤 村越 三浦 稲吉 鈴木 大森 夏目 山本 鋤柄 邊見 尾関 山口 加藤 岩井 長谷川 小林 稲吉 成瀬 小川 三浦 鳥居
裕史 雅夫 智子 久美 利幸 義一 美紀 仁子 敬祐 法明 美紀 千恵子 多恵 孝男 孝男 健治 義典 明美 真弓 由紀美 佳世
作紀夫 久雄 茂之 英俊 渡 栄吉 洋一 昌治 忠志 公一 武明 宗司 竹司 英治 繁児 昌章 宏昭 光治 一美 清次 千吉 昌典

大草 鷺田 海谷 坂崎 桐山 大草 六栗 上六栗 坂崎 岩堀 六栗 高力 芦谷 荻 六栗 市場 里 野場 鷺田 坂崎 市場 幸田

おくやみ申し上げます。(10名)

死亡者

成田 千代子 年令 58才 主 進 区
鈴木 ぬい 81才 三男 鷺田 坂崎
長谷 喜市 67才 安雄 海谷 鷺田
鈴木 政次郎 81才 三男 鷺田 坂崎
唐澤 茂吉 79才 なみ 岩堀 鷺田
鈴木 志つ 73才 新平 永野 岩堀 鷺田
磯部 彦三郎 83才 又彦 大草 永野 岩堀 鷺田
田中 嘉兵衛 60才 嘉兵衛 大草 永野 岩堀 鷺田
小林 ジャウ 74才 淳利 岩堀 鷺田
乘富 スミ 90才 謙蔵 鷺田

5月19日(水) 午前9時~12時

今月の行政相談室

中央公民館第二会議室
相談員 横井 一夫氏
TEL 〇二一〇三六四
五五一六