

人口動態
 (昭和51年1月1日現在)

総人口	23,293人
{男}	11,259人
{女}	12,034人
世帯数	6,081戸
(12月中の移動)	
出生	48人 {男22人 女26人}
死亡	14人 {男10人 女4人}
転入	102人 {男49人 女53人}
転出	88人 {男36人 女52人}

全戸配布

発行・幸田町役場 愛知県額田郡幸田町大字菱池字黒方11番地
 編集・企画課 ☎2-1111(局)2456 印刷・あいち印刷

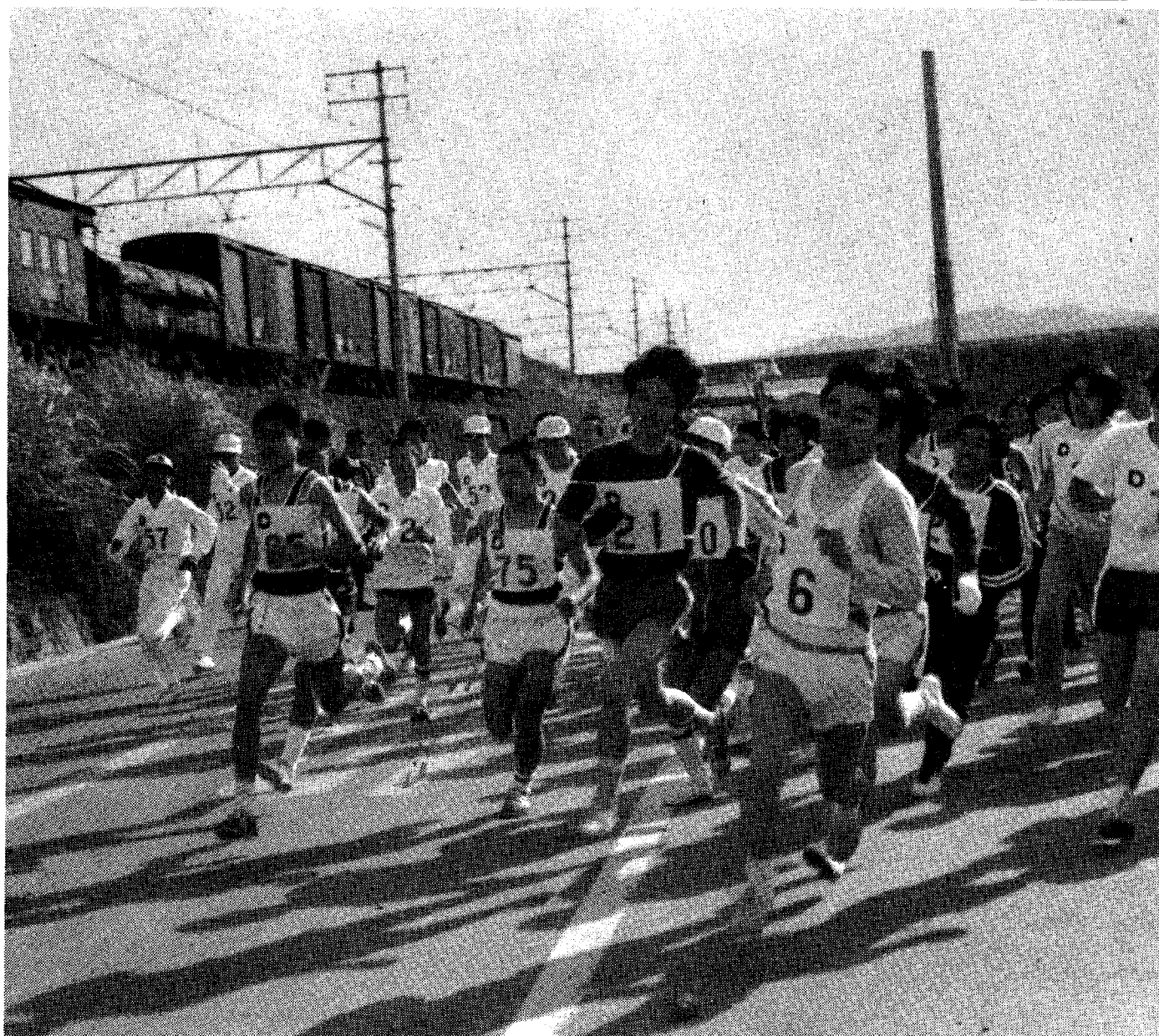

寒さをふっ飛ばす

第1回幸田町新春マラソン大会

1月11日(日) スッキリと晴れ渡った空と、身を突き刺すような寒風の中で、第1回幸田町新春マラソン大会が幸田駅南駐車場を起点会場とし盛大に開かれました。

日頃の運動不足を解消し、寒さに負けない丈夫な体をつくろうと、500人の参加選手が健脚を競いました。年輩の方も完走できた満足感にひたり、楽しい日曜日のひと時を過ごしました。



理想的な学校給食センターの建設 (51年度)

戦後の日本人の体位向上はめざましいものがあります。とくに現代の子供は欧米の水準とほぼ同じです。

このことはひとえに食生活の向上によるものですが、その根源は学校給食の普及によるものが大です。

幸田町においても昭和三十五年以来各小中学校・保育園で単独給食施設により運営されていますが、全般的に施設が老朽化し、設備、備品関係が衛生面において保健所より指摘をうけており、改善を要する時期になりました。そこで最近の傾向である給食センターが検討されました。

また、学校、保育園とも単独給食による調理員の勤務日数および時間等を民間企業の実態からみて人件費など町の財政上からも考慮すべき点があります。民間と人件費を比較してみると、民間一時間当りパートで三五〇円、五五〇円本町は民間並みの六

時間とすれば一時間当り九〇〇円であり、これが合理化をすべき点であり、これが合理化をすべき点であり、これが合理化をすべき点であり

昭和五十一年度において給食センターの建設をして、無駄な多量投資を防ぎ、調理の集中管理が可能となる食材料の一括共同購入による経費の節減、学校差の解消を図ることが出来ます。

五十一年度より文部省の学校給食の基本方針が米飯給食実施の方向になりました。本町も米飯給食を計画中であり、良い機会を得たといえます。本事業計画は現在四〇〇〇食、最大能力六〇〇〇食の構想です。

施設は充分検討し働き易いものとして、管理棟内部は事務室のほか調理員の休息室、浴室などが完備されます。最近の米飯給食のアンケートによると米飯給食七一％、パン給食一五％、その他一四％となっております。米飯給食嗜好の児童が多くなっています。

センター化に伴い失う点もあるが、得る点が大きく、また町内の自主流通米を使用する予定でお父さんお母さんの汗の結晶を子供に食べさせる事も意義があります。五十一年度建設にあたって町民の皆さんの格別のご理解とご協力をお願いいたします。

災害のない町をめざし

幸田町河川を守る会設立

去る一月二十一日幸田町中央公民館中ホールにおいて幸田町河川を守る会設立総会が開催され設立されました。

総会にはまず町長があいさつをし設立趣旨説明(別記)の後、議長を選出し、規約、役員選出(別記)五〇年度事業計画、予算を議事とし審議し、原案どおり承認され、愛知県岡崎土木事務所長の祝辞があり終了しました。今後、この会が設立された趣旨に添い強力な河川改修等運動が展開されることが期待されます。

設立趣意書

わが国は、地形的、気象的条件から、毎年風水害によって幾多の尊い人命と貴重な財産が失なわれています。

特に幸田町の各河川は地形上他市町の河川に比し被害が甚大で、昨年七月の台風八号及び梅雨前線豪雨にあつては、須美川の決壊を始末として、堤塘敷の崩壊は各所に発生し、また、河中不足等による溢流氾濫のため工場施設、人家にも甚大な被害をもたらした。農地の流失、埋没、農作物の冠水等甚大な被害をうけ、その災害復旧に懸命の努力を致している状況であります。

このため、県においても幸田町

幸田町河川を守る会役員名簿

役名	氏名	住所	公職名
会長	広間典幸	坂崎字揚り山21/1	町議会議長
副会長	小山丑之	坂崎字西ヶ崎54/1	区長会長
	志賀令二	菱池字山ノ郷61	町会議員 岩堀土地改良区理事長
理事	黒柳貞治	坂崎字平蔵脇58	町会議員 柳川対策委員長
	石川 栄	菱池字寺西 6	鶯田土地改良区理事長
	牧野善三	芦谷字北屋敷11	町会議員 名豊道路特別委員長
	加藤富二	深溝字石打18	町会議員 拾石川災害復旧会長
	鳥居金吉	六栗字本郷 3 / 1	町会議員 水対策特別委員長
	石川常雄	深溝字中池田32-2	町会議員 産業土木委員長
	小林武夫	芦谷字幸田 6	幸田町商工会長
	加藤 泉	須美字元屋敷56	幸田土地改良区理事長
	育田俊昭	野場字赤垣 4 / 3	松下電工株式会社
	杉本 明	坂崎字雀ヶ入 1	ソニー幸田株式会社
監事	磯部辰夫	大草字山寺25	町会議員
	鈴木和七	野場字南野61	区長会副会長

のほとんどを流域に持つ広田川の基本改修計画の作成に努力されているところであり、また関係市町による矢作古川水系(広田川を含む)の改修連絡協議会も設立され中広い改修運動が展開される段階となりました。

おられます。従って、今回、全町民、関係各団体により「幸田町河川を守る会」を組織し本会を通して度重なる豪雨から災害を守り、地域発展に適合した改修計画案の樹立を促進し、河川改修を推進するとともに全住民参加による河川を守る会運動を強力に展開するため、ここに(幸田町河川を守る会)を設立致しました。ついでには、この趣旨に御賛同を賜り、本会の活動に積極的なご参加をお願いいたします。

昭和五十一年一月二十一日



▲ 道路舗装工事

総相談件数
639件
処理件数
582件
処理率
91%
(50.12.31までの累計)

役場住民課親切行政係へお気軽にご相談を……。

④ 二四五七

2年目をむかえる

親切行政

親切行政が開始され、一年がたちました。住民サービスをモットーとして活動を続けておりますがまだまだ充分期待に応えることができません。五十一年度からは

親切行政活動が充分發揮できるような態勢にもっていき、町民の方々のサービスに徹したいと思えます。

親切行政内容学区別相談件数

(S50.5.1～S50.12.31)

件名	学区別					合計
	坂崎	幸田	荻谷	深溝	豊坂	
土						
側溝新設	2	5	1	4	3	15
ヒューム管新設修理	8	8	4	3	5	28
側溝修理	4	6	6	9	5	30
側溝等の蓋修理		1	2			3
木						
排水溝修理		5	4	1	2	12
道路補修(砕石敷・路肩等)	38	52	32	36	28	186
道路舗装(レミファルト・アスコン)	6	6	11	2	4	29
集水機新設修理	3	2		1		6
道路の残土処理				1		1
係						
河川修理				3		3
その他	2	4			3	9
危険物処理		2	1	2		5
交通安全対策(カーブミラー、ガードレール、フェンス)	2	2	4	2	1	11
各種苦情処理	6	2	3	3	1	15
合計	71	95	68	67	52	353



▲ 側溝新設工事



▲ 穴埋め作業

▼ 道路修繕工事



▼ ヒューム管修繕工事

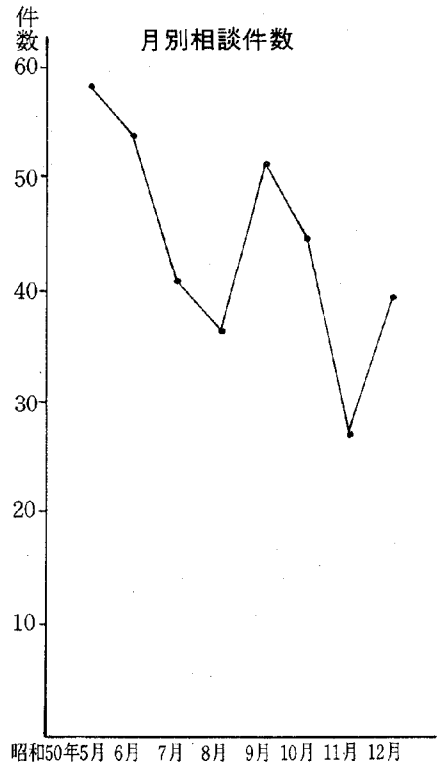
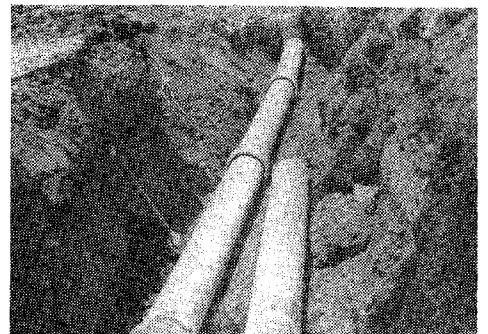

昭和50年5月 6月 7月 8月 9月 10月 11月 12月

人権擁護委員に
藤井祐慶、永井まさ
両氏委嘱



永井まさ氏



藤井祐慶氏

昭和五十年十二月十五日付で法務大臣から人権擁護委員に藤井祐慶、永井まさ両氏に委嘱されました。

人権擁護委員

- 常に自由人権思想の普及高揚に努めるとともに、国民の基本的な人権が侵犯された場合には、その救済のため、すみやかに適切な処置をとることがその使命とされております。次のような場合には、人権擁護委員にご相談ください。
- (1)公務員から不当な圧迫や処置を受けたとき。
 - (2)生活上、営業上の自由や安全が犯されたとき。
 - (3)村八分、町内で差別待遇を受けるとき。
 - (4)人身売買(児童の酷使)
 - (5)生活環境に対する侵害(騒音・悪臭・汚水・ばい煙等)
 - (6)その他憲法の保障している基本的人権を侵害されたとき。

氏名	住所	電話
藤井祐慶	高力字熊谷45	(有) 2593
永井まさ	上六栗字中切83	(有) 5684

所得税の確定申告始まる

申告と納税の期限

3月15日

昭和五十年分所得税の確定申告と納税、昭和五十一年度事業税と県、市町村民税の申告期限は、三月十五日です。

期限間近になりますと、受付や相談窓口が混雑しますので、早目に申告と納税をすませましょう。

税金を還付してもらう申告は、二月中に提出すれば、早く返してもらえます。

申告書は自分で書いて税務署へ提出するものですが、市町村役場でも受付します。

申告は正しくもれないように

所得税の対象となる所得は、営業や農業などの所得のほか、定期預金や貸金の利息、株式などの配当、不動産貸付による賃貸料や礼金、給料や年金、不動産などの売却による所得なども、総合を算されます。

申告をもらしたり忘れると、後で更正、決定されますし、本税のほかに加算税や延滞税まで納めなければならぬこととなります。

税務署から申告用紙が送られていないが、所得税を納めなければならぬ方は、税務署か市町村役場税務課で申告用紙をもらって、

申告し納税してください。

扶養控除等の対象者とは

所得税法で配偶者控除や扶養控除の対象者として認められる家族は、次に該当する親族です。

- ①所得の全くない人
- ②勤労による所得のみの場合はその合計額が二十万円以下の人
- ③勤労によらない所得（不動産所得、配当所得、譲渡所得など）のある場合はその合計額が十万円以下の人

奥さんの内職やパートなどの所得が多いのに配偶者控除をしていて後で更正された方がたくさんあります。今一度確認して、誤りのないように申告しましょう。

無料相談所の開設

所得税の確定申告は、自分で正しい所得を計算し、自主的に申告し納税することになっていきますが、所得の計算や、申告書の書き方などについて相談したい方がたのために役場では、確定申告期間中次のとおり、毎日無料で税金の相談をしておりますからお気軽にご利用ください。

ところ 幸田町中央公民館

《所得税諸控除一覧表》

控除項目	控除額	摘要
(1)基礎控除	260,000円	
(2)配偶者控除	260,000円	
(3)扶養控除	一般の扶養親族 260,000円 老人扶養親族 320,000円	
(4)障害者控除	一般障害者 200,000円 特別障害者 280,000円	
(5)老年者控除	200,000円	
(6)寡婦控除	200,000円	
(7)勤労学生控除	200,000円	
(8)雑損控除	所得の10%を超える額	火災・盗難等
(9)医療費控除	所得の5%を超える額	
(10)社会保険料控除	全額	
(11)生命保険料控除	最高50,000円	保険料支払金額10万で左の金額となる
(12)小規模企業共済等掛金控除	全額	第1種共済金
(13)損害保険料控除	最高15,000円	
(14)寄附金控除	寄附金の額と所得25%の額（どちらか少ない金額）-10,000円	



税金の相談は

毎年確定申告の頃になりますと「にせ税理士」など甘い言葉でさそいかけることがあります。後で「しまった」ということのないよう注意しましょう。

税金のことでわからないことは税務署か幸田町役場税務課の係員または資格のある税理士に相談しましょう。

贈与税の申告もお忘れなく

昭和五十年中に六十万円以上の財産を無償でもらった方は贈与税の申告と納税が必要です。期限は三月十五日までです。

一度に納付困難なときは延納の利用を

確定申告によって納める所得税

が期限の三月十五日までに全額一度に納められないときは、その税額の半分以上を三月十五日までに納められますと、残りの税額は、延納届出により五月三十一日まで延納することができます。

この場合、延納税額に対し年七・三パーセント（日歩二銭）の利子税がかかります。

振替納税をご利用の方へ

振替納税用納付書は確定申告書と同封してお届けしてあります。申告書に提出する際に振替納付書に住所、氏名、三月十五日までに納める税額及び申告書下片の「振替金融機関番号」を記載して、申告書とともに税務署へ提出してください。

今月の納税

固定資産税 第四期分
都市計画税
納期限——二月二十七日

今月の行政相談室

2月18日（水）
午前9時～12時
中央公民館第二会議室
相談員 横井 一夫氏
TEL ⑤ 二一〇三六四
⑥ 五四一六

幸田の自然 ⑧

プラナリア

プラナリアは扁形（へんけい）動物プラナリア科に属する仲間の総称である。扁形の意味は体が平たいからで、きれいな川の水底や水生植物、石の上などをはっている。体は柔軟で水中の微小な生物を食べている。幸田町に広く見られるナミウズムシは体長二十〜三十ミリで日本全土に分布する。

プラナリア類は中学、高校の教科書によくでていますが実物を知らない人がかなり多い。ある学校でプラナリアの大きさを調査したら五センチと答えた生徒が多かった。理由は教科書の図がその大きさであったとのこと。

最近河川が農業、生活汚水、工場排水などで汚れておりプラナリアが見られなくなっている。幸い



▲ 川より石をとり出し、プラナリアを採集している様子

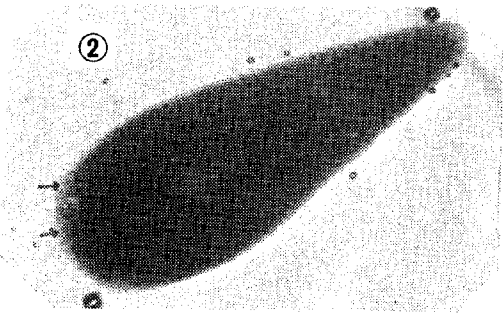

▲ 胴体以上をとり除くと、その先端に新しい眼（←印）ができた様子

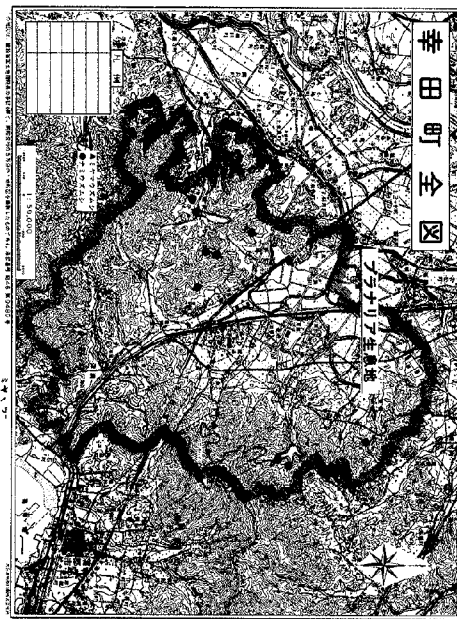

幸田町全図

町内に多数生息している。というのには生徒に「プラナリアが生息することは環境がよいからで、都会の生徒はやたら見ることができない」と言っては毎年夏休みにプラナリア採集の課題を与えたところ幅一メートルぐらいの川に（地図の中の●・▲印）生息することが判明した。

おもしろいことにプラナリアは体を切断しても、元通りに再生してしまう。写真②は体の胴以上を切断してとり去ると、その上部に新しい二個の眼ができたものである。

幸田町内に二種類のプラナリアが生息し、低地のプラナリアはナミウズムシで、不動ヶ滝から遠望峰山山頂にかけて生息するものはミヤマウズムシである。後者は冷蔵庫内では飼育できないが、ナミウズムシはビンを水道水につけて生の肉を与えれば飼育できる。よってプラナリアのためにも幸田の川をいつまでもきれいな状態にしておきたいものである。

井戸水の77%が飲料不適!

水道法による水質基準および基準不適合件数

試験項目	水質基準	基準不適合件数	試験項目	水質基準	基準不適合件数
アンモニア性窒素	同時に検出されないこと	2	マンガン	0.3(0.05)ppm以下	未 検
亜硝酸性窒素	こと		鉛	1.0ppm以下	
硝酸性窒素	10ppm以下	32	鉛	0.1ppm以下	
塩素イオン	200ppm以下	0	砒素	0.05ppm以下	
有機物等 (過マンガン酸カリ消費量)	10ppm以下	0	フッ素	0.8ppm以下	
一般細菌数	1ml中の集落数 100以下	28	硬度	300ppm以下	
大腸菌群	検出されないこと。	56	蒸発残留物	500ppm以下	
水素イオン濃度 (PH)	PH値が5.8以上8.6以下	58	フェノール類	0.005ppm以下	
臭気	異常でないこと。	1	陰イオン活性剤	0.5ppm以下	
味	異常でないこと。	1	カドミウム	0.01ppm以下**	
色度	5度以下	13	総水銀(電光法)	0.01ppm以下**	
濁度	2度以下	15	シアンイオン	検出されないこと。	
6個クロム	0.05ppm以下	0	水銀	検出されないこと。	
銅	1.0ppm以下	未検査	有機磷	検出されないこと。	

注1 ※印項目は暫定基準項目 ※※印は厚生省指導基準値

水質検査結果

昨年八月から十一月にかけ、町内の希望者一三七件の井戸水の水質検査を実施し、このほど結果がまとまりました。

これによると一〇五件(77%)の井戸水が水道法の水質基準をオーバーし、飲料水として不適當であることが判明しました。

特に硝酸性窒素、一般細菌、大腸菌群の含量が多く、衛生的でないと言えます。また、水素イオン濃度PH値が全般的に低く、弱酸性を呈しています。

最近六個クロム禍が問題となったため、検査時に六個クロムの検

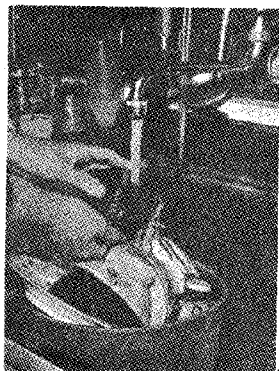

査を希望される方が多くありましたが検査した井戸水に跟っては六個クロムは検出されませんでした。△上水道を使用しよう▽
水質検査結果を考慮し、現在、井戸水と上水道を併用されている家庭は、上水道を飲料水として使用されることをお進めします。

カメラ レポート



▶ 話がはずむ草次さん

設置者は次のとおりです。
 草吹 学二 二一四九八五
 芦谷字幸野九十五
 山登 きみ 二一四九八六

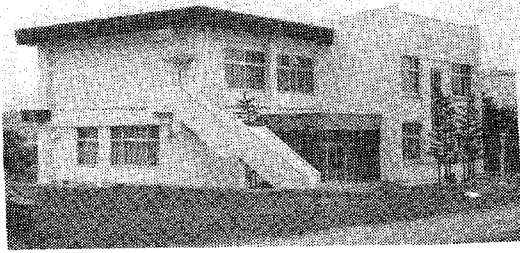

▲ 建物延べ面積：545.09㎡
 構造：鉄筋コンクリート2階建
 総工費：4,430万円
 集会室、講座室など8室

芦谷公民館完成

旧木造公民館は老朽化と相俟って昨年六月、火災に合い、その後学区民の強い要望と協力により、このほど、半年余の工期を終え、新築されました。これにより、全学区に公民館が設置されたこととなります。



設置されたカーブミラー

ひとり暮らし老人に 公社電話設置

本町には、ひとり暮らし老人が約二十名ほどみえます。本年度県の補助のもとに、左記の二名の宅へ公社電話が設置されました。これはひとり暮らし老人の福祉向上と地域社会との交流を深めるとともに老人の安否の確認と各種相談等を実施するために設置されました。通話開始は一月二十日よりできております。

相談員は地区民生委員、老人クラブ役員等であります。

設置者は次のとおりです。

草吹 学二 二一四九八五
 芦谷字幸野九十五
 山登 きみ 二一四九八六

寄贈された

カーブミラー設置

先に紹介しました愛知県共済農業協同組合より寄贈されたカーブミラー十八基は先月末日までに町内の重要箇所へ設置されました。

また、幸田町大字狹字扒七二番地草次政和さん(飲食店経営)よりも一基寄贈され、併せて設置されました。

このような善意を無にしないよう今後施設を大切に利用し交通事故に気をつけましょう。

三六九人が成人に!!

さる一月十五日、成人式が中央公民館で行われ、新しく三六九人が大人の仲間入りをしました。成人の誓いには杉浦春子さんが代表し、大人として自覚を持つて生きていく決意が述べられました。

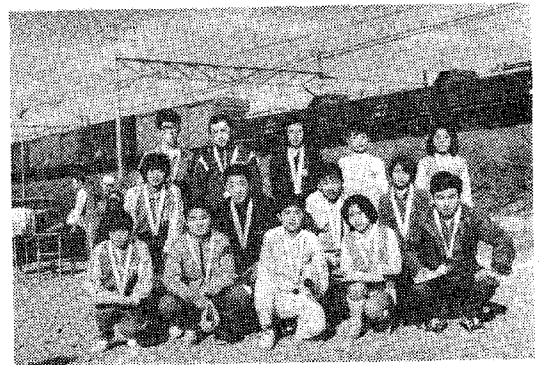
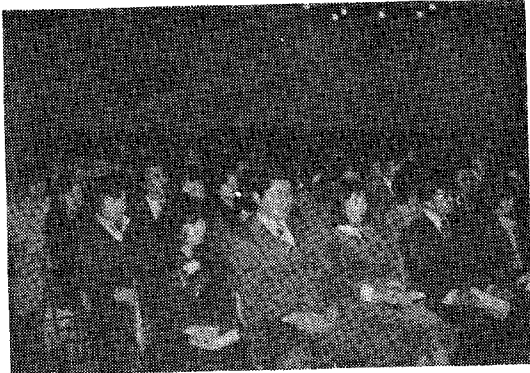

マラソン大会入賞者

- 一般高校の部(五*)
 - 一位 内藤利治さん
 - 二位 志賀重好さん
 - 三位 志賀岩雄さん
- 中学男子の部(三*)
 - 一位 山本勝秀
 - 二位 高橋宏明
 - 三位 宇都路徳浩
- 一般高校・中学女子の部(三*)
 - 一位 志賀さゆり
 - 二位 松田春美
 - 三位 大嶋洋子
- 小学校男子の部(二・五*)
 - 一位 松田利幸
 - 二位 村上信雄
 - 三位 山本隆幸
- 小学校女子の部(一・五*)
 - 一位 寺田真由美
 - 二位 羽場和枝
 - 三位 小野貴美子

(敬称略)

救急出動33件を記録 (12月中)

過去三年間の月平均救急出動件数が十三件程度でありましたが、町独自の救急体制となった現在、出動回数が倍増し、昨年十二月には三十三件を記録しました。

計	11月	12月
交通事故	8	5
急病	7	20
その他	7	8
計	22	33

発足 (S50.11.8) 以来 12月31日まで

救急車は正しく利用しましょう

▼救急………
 ①三一九番
 ②一一九番

▼問い合わせ………②二一三三二二

天ぷら鍋火災の

消火方法

異常乾燥が続く火災シーズンがやってきました。正しい消火方法を知っていないために、火災を大きくするケースがあります。火災は初期消火を手ぎわよく処置することが大切です。

そこで台所の天ぷら鍋火災についてその消火方法を紹介します。

幸田深溝土地区画整理事業計画

の縦覧実施〔公告〕

健全な街づくりを目指して

近く区画整理組合を設立!

この深溝沢渡地区の区画整理計画は3年ほど前から準備を始め、法律に基く諸手続及び関係諸機関の調整も大方済み、この度正式に事業計画が決まりました。

ついてはこの計画の縦覧を下記のとおり行いますので、ご希望の方は、ご覧ください。

○縦覧期間

昭和51年2月4日から昭和51年2月17日(役場執務時間中)

○縦覧場所

役場(都市計画課)

詳しくは都市計画課までお尋ねください。

毎週水曜日・午前中			と き	相 談 員
25 日	18 日	4 日		
藤鈴日 井木高	永田 小野	永杉山 井浦田		
祐文恒 慶枝夫	つ宗 や重	まは秀 さつ男		

ところ 中央公民館第五会議室

心配ごと相談日

火災種類別発生件数 (50年中)

区分	建物	林野	車輛	合計	傷者
件数	4	3	1	8	3
損害額(千円)	7,046	2,276	300	9,622	—

消火方法 2・3は横から入れる。

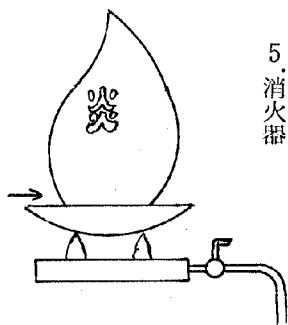

5. 消火器

4. 中性洗剤(液体のもの)をいれる。(引火点を変える効果)

3. ふたがない時には(水をしぼった)雑きん、タオル、なっばは静かにいれる。(冷却)

2. なべのふたをかぶせる。(空気を断つ)

1. ガス栓を締める。

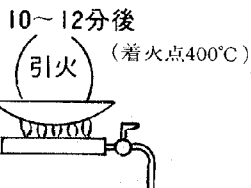

13分後 炎が天井に達する(2m)

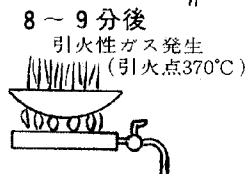
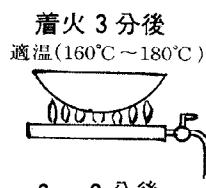

実験結果

入札参加資格審査申請の案内

幸田町が発注する昭和51年度の工事または製造の請負、物件の買入れその他の契約に係る指名競争入札に参加する者の資格等の申請を次の方法により受付けますので、申請してください。

- 受付期間 昭和51年2月1日から3月31日まで
- 提出方法 直接または郵送
- 申請様式 建設省または愛知県に準ずる。
- 提出場所 幸田町役場管財課(土木庁舎内)
- 提出についての注意事項
 - ①経営事項審査申請書は必ず添付すること。
 - ②記載事項における記入洩れのないように提出すること。
 - ③支店、営業所等の場合は委任状を添付すること。
 - ④登記簿謄本で個人にあっては営業を証する書面とする。

ルールを守って住みよい街づくり

最近、建築をされる方が増えていますが、事前に予定建物の確認(チェック)を受けてください。

- 違反建築三悪
 - 無届出で建築すること
 - 確認を受けないで事前着工をすること。
 - 指定された用途に違反すること。

安全で快適な生活をするために建築基準法で建物の敷地・構造・設備・用途が決められています。特に次の点を守ってください。

- ◆建築される場合(のべ床面積が10㎡以上、但し準防火地域内は除く)は、建築確認申請書の提出が必要です。
 - ◆市街化区域は建物の混雑を防ぐため、用途地域が定められています。また市街化調整区域は特定の建物(例えば農家2、3男の分家・店舗など)以外建てられませんので建築を予定される方は事前に確認してください。
- なお詳しいことは、役場都市計画課あるいは西三河事務所建築課へお問い合わせください。

農地の権利移転と宅地等への転用について

農地法の規定による、それぞれの転用をされる場合、次の事柄に特に注意してください。

1. 非農業者の農地取得は、原則として認められません。ただし相当の経営地面積が50アール以上で過去の経験、當農計画、就農理由が適当なものは止むを得ない)
 2. 市街化調整区域内で、農業振興地域整備計画の農用地区域内か、または区域外かを確認してください。(計画図面は役場産業課に備えてあります)
 3. 農用地区域内農地の転用を計画されようとする方は、事前に農業委員会事務局(役場産業課内)へご相談してください。
- その他、農地等に関してお困りの方は、役場産業課へお問い合わせください。なお、転用申請書の提出期限は毎月20日締切りとなっておりますので、念のためお知らせいたします。

当直医

(診療時間 午前9時~12時) 下記の外隣接市当直医
午後2時~6時) 市民病院へ

Table with columns for date (2月1日, 2月8日, 2月11日, 2月15日, 2月22日, 2月29日, 3月7日) and medical departments (内科, 外科, 産婦人科, 皮膚科, 耳鼻咽喉科, 眼科) listing hospital names and phone numbers.

広報にあなたも登場してみませんか。

母子健康センター行事

Table with columns: とき (Date), 曜日 (Day), 行事 (Event), 時間 (Time), 該当者 (Participants). Includes events like '3か月児検診', '3歳児検診', '6か月児検診', '妊婦検診'.

※各検診行事には必ず母子手帳をご持参ください。

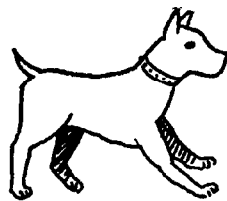

不用犬引取日

2月5日(木) 2月19日(木)

午前中に後場裏庭へ持参ください。

戸籍移動

12月1日~12月31日届出(順不同)

おめでとうございます。(48名)

- List of names and locations for household registration moves, including names like 加藤, 志賀, 西田, 鍋田, etc., and locations like 高野, 岩堀, 坂崎, etc.

なお、歯科は岡崎歯科医師会館(岡崎市六供町三本松)で診療。時間 午前9時~11時30分

●診療時間内に受けて下さい。