

迎春

迎春之初物
明日之佳
物也若和
者如和
之
来



報しんち 新年号

昭和50年1月1日発行 全戸配布 先行・幸田町役場 編集・企画課 印刷・水産老印刷

新年のごあいさつ

幸田町長 神本 徳市



町民の皆様、明けましておめでとうございませう。

輝やかしい新春を迎え、心からお慶び申し上げますとともに、平素から町政にご理解とご協力いただいておりますことを深く感謝し、喪心よりお礼申し上げます。

かえりみれば、昨年は大海に出た小船の如く、不況の嵐にもまれ続け財政硬直化という嘗ってない地方自治体の危機に直面し、どのように対処して行くかが最大の課題であり責務でありましたが、このように窮迫した世相の中にあっても、町民の皆様がたの郷土を愛する情熱が、各方面でうかがえ、力強く感じた次第であります。

私は、計画、親切、実行を座右の銘として、健康で緑ゆたかな愛情ある町づくりに全力を傾注して参りました。おかげをもちまして農村総合整備モデル事業も採択となり総事業費十億円余にのぼる実施計画を鋭意作成中であります。

また、幸田中学校、芦谷公民館、大草老人憩の家等も完成間近

新年を迎えて

教育長 平岩 元治



かとなっております。この外にも坂崎、深溝小学校プール、上六栗保育園遊戯室、コミニュティホーム等、さらに昨年十一月には町民の長年の要望であった救急業務も消防庁舎の完成に先だって救急隊が活動を開始し、日夜町民のサービス向上に専念しております。

医療に関しては、総合病院はできないが、開業医の誘致に努力し、内科・外科・歯科・眼科が今年十月開業される見通しであり、母子センターには産婦人科の併設も検討しております。

投資的事業は、土木・都市計画・産業・災害復旧等重点的・選択的な予算の運用を図り、特に教育の振興・災害の防止・福祉の充実に意を注ぎ、公平無私にベストを尽くし行政を推進しております。

今年さらには財政難となること推測されますが、住民参加を原則として、今日より明日、明日より先へと着実に積極的な前進を合理的に続け、町民のため、町のため行政に駄馬に鞭を打って邁進する所存であります。

本年も旧に倍するご支援、ご協力を心からお願いたしますとご活躍をお祈り申し上げます。新年のごあいさつといたします。

国際情勢、殊に経済事情の緊迫化した昭和五十年を送り、ここに五十二年丙辰歳の新春を迎えるにあたり、町民の皆さんに「お目出度う」とご挨拶の出来ませうことは、私の最も欣快に存するところであります。

希望の幸田中学校新校舎増築の完成も目前に迫り新学期後半には使用出来る運びとなりました。昭和四十五年度から深溝小学校々舎の永久建築着手以来毎年小学校々舎一校宛危険校舎解消を目的に年次計画的に遂行した事業も予定どおり進捗して来ましたのであります。財政事情の鈍化により中学校の特別教室棟の改築は遺憾乍ら見送りとなりました。

小学校は豊坂・荻谷・幸田小の児童数増加に伴ない逐次増築対策を講ずる必要があります。特に豊坂小は新築当初から特別教室が不足しており、中学校増築の暁、建築する計画となっていましたので昭和五十一年度着工する予定であります。

教育施設は町民各位のご理解とご協力により年毎に充実して参りました。教育熱の高い良い先生を得て児童生徒の心身ともに健全な育成に専念し良い次代の町民を育て、本町の興隆発展を期したいものであります。

芦谷公民館も新装をこらし竣工の運びとなり、六栗公民館の建築も計画されておりまして、社会教育施設の充実が着々遂行され地域住民の生涯教育に寄与することは多大なものがあります。

町内先人の遺産である文化財の

保存発掘により後進の世代の人々の品性を昂揚し先祖を敬慕しその遺業を継承し美俗を培養しなければならぬと存じます。

昭和二十年突発した三河大地震の深溝断層が県指定の天然記念物として指定されました。自然保護環境保全は公害から生活を護る手段の手始めであります。今後この点にも留意しなければなりません。

明るく朗らかな幸田町民の明日への希望を託し、住みよい住みたくなる環境造りに教育の場を通して力を注ぎたいと存じます。昭和五十一年の年頭にあたり本町教育界の概況をご報告するとともに所懐の一端を述べて年頭のご挨拶とす次第であります。

表紙説明

幸田町三河万歳

郷土七福会

三河万歳は岩堀区の七福会によつて、今なお引き継がれ、このたび町の文化財保護条例にもとずき、無形文化財として指定されることになりました。

今後、町の助成を受け、積極的な活動が期待されます。

当面、後継者の育成を重点に全町に広めたいと七福会々員は意欲満々。

七福会の会員紹介(敬称略)

松田義男(会長) 三田 幸一

- | | | |
|----|----|-------|
| 山本 | 仙吉 | 草次新次郎 |
| 塩谷 | 貞雄 | 牧野 太市 |
| 塩谷 | 篤家 | 浅井 正男 |
| 本田 | 芳雄 | 小野 理吉 |
| 本多 | 一夫 | 畔柳 春一 |
| 清水 | 広一 | 成瀬 恒雄 |

表紙のことは

迎春

年の初めの

明日には

水も若やぐ

木の芽咲く

栄て富が

しきりに来る

知事を囲む地域(額田郡)座談会 県政への要望続出!

昨年十一月二十九日、知事を囲む地域座談会が額田郡対象に、西三河事務所で行われました。

これは県民の声を聞くとともに県政について理解を深めて頂くことを目的として全県に渡って実施されているものです。この日は、幸田町から二十名の一般町民代表者が参加し、日頃、県政について気づく点が知事に投げかけられました。座談会は時間延長されるほどに意見、要望が続出し、知事もタジタジ……。

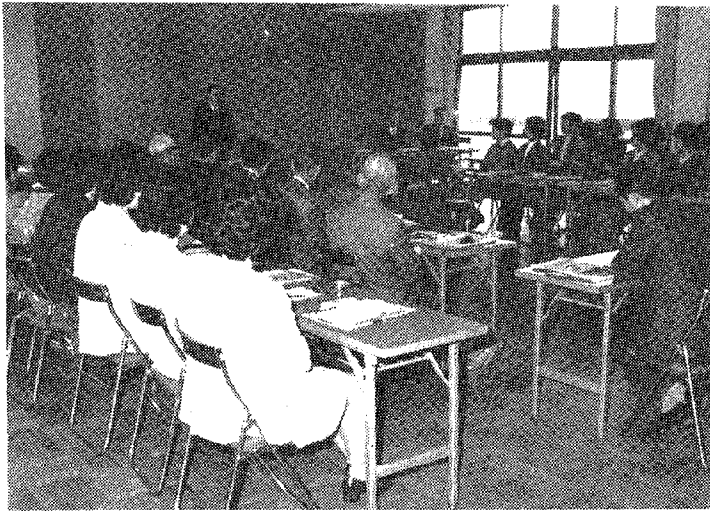

—幸田町民からの意見と知事の回答は次のとおり—

幸田に県立西三河婦人会館の建設をノ(野沢八重子さん)

知事 三河に予定しているが、幸田は無理。岡崎か豊橋を検討。

新幹線「三河駅」の設置に知事が先頭に立って働きかけをノ(永井 仁さん)

知事 すでに期成同盟会から要請を受けているので、そのつもりで努力する。しかし難問です。

蒲郡競艇、子供の国による交通渋滞の解消策をノ(春日井誠 一さん)

知事 関係部に局に調査、改善を指示しておきます。

国鉄幸田駅に快速列車の停車をノ(三宅みち子さん)

知事 快速は

大都市間輸送を目的とし、各駅停車となつては意味がない。難問である。

老人クラブ活動補助と施設の充実をノ(加藤 幸二さん)

知事 老人クラブは連合会に補助するが、責任は市町村にある。

老人福祉施設は国の補助事業であるので努力する。

広田川の改修と灌漑防除をノ(野沢津九一さん)

知事 県民の命と財産を守る立場でやらねばならない。土木の責任者に連絡し、対策を検討する。

障害者機能訓練所を西三河にノ(千賀千代子さん)

知事 障害者はリハビリテーション施設は名古屋にあるので大いに活用されたい。三河に作ることは今後検討する。

農産物の価格安定と専門技術員の増強をノ(市川 好美さん)

知事 農産物の価格安定は相当予算を計上しているが、保存のきかない弱点があり貯蔵形態の改善には賛成である。農業試験場等との連携を強化する。

岡崎地区に日曜夜間の救急医療センター設置をノ(鈴木 律治さん)

知事 救急医療センター設置は

来年度の最重要事業として取上げたい。医師会の協力が必要であるので権利と権力のぶつけ合うようなことのないよう慎重を期したい。

水道料金の値上げ抑制をノ(森 文代さん)

知事 三十六年以来二十一円で据え置いてきたため、累積赤字が増えているので、値上げはやむおえない。

高校格差の是正のため学校群を再検討すべきではノ(水野久美子さん)

知事 学校群制度は長所、短所があり、四割を占める私学とのアンバランスが出現しておる。学歴社会の修正は執念を持ってやりま

す。
今日の社会情勢に対処するため県政事務の合理化を図るべきと思うが(吉村嘉三郎さん)

知事 事務改善を図っています。たとえば一文書に七十個の印が押されていたものを二十個に減らし、簡素化を図っています。

繊維産業の保護育成対策をノ(永井 仁さん)

知事 対策を考えていきたい。

町道(幸田美合線)の県道昇格はできないか? (野沢津九一さん)

知事 県道昇格は慎重に検討。条件を満たしておれば調査する。

寒さをふっ飛ばそう!

第一回幸田町新春マラソン大会開催!

期日 五十一年一月十一日(日曜日)
出場資格 幸田町在住の勤者
参加申込 締切……一月七日(水曜日)
方法……申込み用紙に記入して中央公民館に申し込む。
※ 申込み用紙、要項は中央公民館、役場受付にあります。また問合せは

- 出場分類 距離・コース
- 一部……一般 高校男子
- 五〇〇〇m 幸田駅—鷺田
- 二部……中学男子
- 三〇〇〇m 幸田駅—東部
- 三部……中学以上女子
- 三〇〇〇m 幸田駅—東部
- 四部……小学高学年男子
- 二〇二八

新成人の新春放談

＝町長・議長を囲んで＝

出席のみなさん

浅井 恒臣	坂崎
磯部 優子	大草
鈴木 司	岩堀
夏目 百合子	上六栗
山下 みるみ	大草
山本 喜美代	大草
山本 豊子	永野
山本 万理子	坂崎
横井 忠志	市場
神本 町長	
広間 議長	
司会 企画課長	

(敬称略 50音順)

町では、広聴の一環として、住民参加集会等、行なっておりますが、今回は、新しく成人となられるかた三六五人の中から九名選出し、中央公民館にお集りいただき、「新成人と町づくりと題して、大いに抱負を語っていただきました。

司会 みなさんお忙しいところ、お集まりいただきましてありがとうございます。幸田町には、今年成人を迎えられる方が、三六五名あり、この中から本日は、代表の九名の方に出席いただき、町長、議長を囲んで、将来の抱負や、若者として町政に期待する点を語っていただきたいと思ひます。はじめに町長のあいさつを、お願いいたします。

町長 みなさん、成人おめでとうございます。みなさんは、今まで未成年ということで、社会の保護のうえにあつたわけですが、成人を期して、あらゆる面での自覚・責任・人格を持たれ、自分なりの一つの信条を持って進んでいただきたいと思ひます。

司会 つつぎまして議長のあいさ

つを、お願いします。

議長 成人おめでとうございます。若い人との話し合いが、少ない中で、このような席に出席でき感謝しております。これからも全町に輪を広げ、話し合いが行なわれることが望ましいと思ひます。

将来の抱負を語る

司会 それでは、みなさんに新成人になられた、抱負、希望というようなものをお聞かせください。はじめに学生である横井さんは、今後どのような、方向をめざしておられますか。



横井 私は学生ですが、卒業後は一企業の一員よりも公務員になりたい。



山下 今できることとして、いろいろな技術を身に付けて、将来この技術を生かし、誇りが持てる仕事を選択して、一生進んでいきたいと思ひています。



浅井 私は社会人ですが、前途洋々で入社して現実と理想との大きな差に一時期、壁にぶつかったが、先輩、上司の暖かみある指導

で幅広く深い仕事を取り組めるようになりなりました。

議長 理想と現実の矛盾の中で、方向をまちがわれないように、していくことが、肝心ですね。



夏目 愛教大の養護教育課程に学んでおりませんが、自分としては、



山本(豊) 社会人となった初めは、やはり、現実と理想との板ばさ



山本(万) 大

みで、とまどいましたが、昨近は慣れて、仕事に励んでいます。仕事として、自分に合ったものなら、一生続けていく心構えで進みたいと思ひています。

山本(万) 大 学において、保育関係を学んでいますが、勉強すればするほど、保育に心配があります。来年度町の保育として就職も内定しており、毎日が楽しく仕事ができるようガンバリたいと思ひます。

町長 保育の充実として、来年度も人員増をはかり、教育については、特に重点としております。鈴木 町職員として、福祉関係に

がんばっており、今後も仕事を、積極的にこなして行く心がまえです。



山本(喜) 大 学にいるうちに大いに学び、卒業したら保母として、子供に教え、少しでも社会のお役にたきたい。



磯部 現在一会社に就職が内定しておりますが、今までは、勉強強で、明け暮れており、実践面の勉強が少なかったもので、これに力を入れ積極的に物事にあたりたいと思ひています。

議長 皆さんの意見を聞いておりますと、保母さん、幼稚園、学校の先生になられる方が、多いようですが、日本は資源が少なく、外国への依存度が高く、加工して製品としているのが現状であります。教育面では、新しい英知を育てるといふ立場から、大いに、意義があり、誇りを持って進んでいただきたい。

町長 皆さんも、ひろい視野を持って海外に目を向け、将来を担って立つ若者として前進してもらいたい。

幸田町の将来は どうあるべきか

司会 次に幸田町の将来は、どうあるべきか、新成人の方にお聞き

して町政の参考としたいと、思いますので、意見をどしどしお願いします。

山本(豊) 人口が増加するより、現在のままで、田園都市として、進んでもらいたい。

町長 資源を大切にして、人口は抑制したい。しかし、食住、二、三男対策という問題もあり、これを解決するかたわら、開発は、下流部を考慮し、治水・治山を図っていききたい。

山本(豊) 道路整備についても、重点的に改良促進していただきたい。

山本(善) 名古屋市みたいに、都市化になることは反対。田園都市にして、素朴な、感覚が必要ではないでしようか。

浅井 幸田町に人が住みたくなくなるような環境と、人と人との和。すなわちコミュニティを、全町に広め、隣人愛を深めてもらうよう努力してもらいたい。

山本(万) 保育園を、増設して、愛情ある、しつけを、はかるようにしてもらいたい。

山下 通勤、通学の便をはかるため、幸田駅に快速電車を停車させていただきたい。また町に総合病院がないので、住民福祉の立場から設置の努力と、公害対策にも力を入れていただきたいと思えます。

町長 快速電車停車は、関係方面に働きかけていますが、乗降者が今一歩足らず、皆さんの利用をお願いしております。公害対策は、

公害が、おきないよう、事前チェックして、悪い所は、改良して、住民に迷惑がかからないよう指導していく。また、総合病院は現在できないが、開業医の誘致に努力し、内科・外科・歯科・眼科が、今年十月開業される見通しであり、母子センターに産婦人科の併設の検討を行っております。

磯部 近代文明も進んでいる中で良い面は取り入れ、幸田町を田園都市として、折り込んで進んでいただきたいと考えます。

横井 深溝地区は、レジャーと競艇交通公害で、悩まされておられ、町だけでなく、蒲郡市にも援助してもらいたい、解消対策を講じてもらいたい。

町長 レジャー競艇交通公害は、非常に困っており、この対策として、専用道路を山麓に開設するよう上級官庁、代議士、各方面に働きかけ実状を訴え、対策をお願いしており、蒲郡市にも道路築造に關して助成してもらおうと考えております。

夏目 図書館は、岡崎、安城に比べて利用しているのが現状ですが、幸田町にも町立の図書館を設置していただくよう要望します。

町長 青少年対策として、青少年センターなど考慮しているが町で体育協会の設立をして、学校施設、町民運動場の開放、旧幸田分校跡地利用と農村総合整備モデル事業で環境センターの設置を考えており、多方面に利

用していくため、青少年の方も利用していただきたい。ご指摘の図書館もこうしたセンターの中で設置できるよう努力していく考えで、一粒の麦をまきその成長を長い目で見守りたい。



鈴木 私はある程度は自然を破壊しても開発を行なっていく必要があると思います。

町長 開発を行なうとしたならば流域の災害面及び、自然破壊の防止を、考慮していく考えであります。これと関連して、坂崎工場団地の一角に、町住宅用地として、確保してある部分に、町民向住宅として、四階建て計画検討しています。

町長 みなさんどうもありがとうございます。早速なご意見をいただきました。有意義な座談会ができましたことを、感謝申し上げます。成人者のご意見として、町政に反映していくよう努力していく考えであります。

町政大綱

公民館、老人の家等 建築基準要綱について 町補助率をアップしてきました。別表は、近隣市町におけるこれら部落の集会に用する施設に対する補助等を調べたものですが、比べて、幸田町の場合、内容、面積ともに格段の充実

建築する場合に適用されます。これは部落の集会、学習などの場としての施設を、地区の要望に応え町が建築しているものです。こうした施設は、三河地震や伊勢湾台風等による災害の際には、避難所としての機能を果たし、町民の生命、財産を守ります。さらに、町民のみなさんが、語り、学び、憩うことによつて、生活のレベルアップを図り、幸田町を理想郷にしていくためにも必要な施設となっております。

これらの施設は、町の基準により、財政的な措置がなされますが、部落によつては、国の公民館建設基準に示されている三三〇平方メートルを大中に上回る館が建築されるようになりました。さらに、従来町においては三九七平方メートル(約二二〇坪)を限度として建築を進めて来ましたが、この基準面積すら上回る館を建築する部落の要望も出て来まし

人口動態

(昭和50年12月1日現在)

総人口	23,245人
内帯	11,234人
世帯数	6,078戸
出生	39人
死亡	15人
転入	62人
転出	62人

(11月中の移動)

男女	21人	18人
男女	7人	8人
男女	29人	33人
男女	31人	31人

近隣市町公民館等部落集会場建築に補助調査一覧表 50.12.20現在

市町	補助基準	備考
吉良町	全額部落	興と設 振象施 業対の な
一色町	全額部落	
幡豆町	全額部落	
額田町	30%の範囲内で補助	
三好町	国県補助金以外は全額地元負担金	小 学 校 館
蒲郡市	全額市費	
岡崎市	新築10分の2以内限度200万円、改築10分の2以内限度50万円にて補助	
安城市	200万円以内の補助	
西尾市	全額部落	
幸田町	462㎡(約140坪)を限度面積とし90%地元負担金	

もうすぐ一年生

〔昭和五十年十二月十五日現在、
四十四年四月二日～四十五年四月
一日生〕

年明けとともに、入学シーズン
がやって来ました。今年には四二
七人の児童が小学校に入学しま
す。新入学の心構えはできていま
すか。

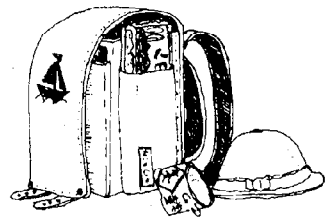

記載もれ・名前のまちがいは早く教育委員会へ……

① 二〇二八 ② 二一一一一

〔長嶺〕

中村国子、山本直樹、山本高弘

〔久保田〕

植松康利、植松寿、有馬幸久、
鈴木春美、杉浦薫

〔坂崎〕

山本寛、近藤洋子、小山清美、
山本政文、山本明子、山本英二、
嶋津孝紀、平岩則康、三浦敏明、
山本有子、山本晴美、柴田直樹、
山本貴美、吉田孝正、平岩克代、
井戸和子、山本明德、鈴木厚、浅
井幸広、黒柳定、杉浦由利子、杉
浦友美、戸賀沢博文、平岩一美、
村上誠、水野厚、上野千恵、三浦
美夏子、太田光治、小嶋克宏、石
嶋達也

〔大草〕

吉本和弘、都築旭彦、鈴木芳郎、
羽根潤貴美、花井さゆり、井伊由
紀子、藤井敬士、仲井俊彦、嶋下
一枝、河合朋恵、酒井基之、成瀬
邦明、新實妃佐子、清水真玉、山
本浩之、山本久美、山本勝之、都

〔高力〕

谷川愛、平野聡、平野和彦、志賀
登美子、谷川進、谷川綾野、伊興
田真理、内田あさ江、川口昭裕、
内田美由紀、小野達弘、大竹貴子
赤星淳二、尾関麻紀、児玉静雲、
星野春美、野沢千歳、大熊貴美子
平松景悟、若林貴広

〔鷺田〕

橘友香、加藤厚子、本多美香、榊
原正治、鶴田晃浩、鈴木紀子、嶋
下充男、鈴木美由紀、松本由紀子
嶋下香、成瀬文明、成瀬洋之、鈴木
木しのぶ、志賀美代子、石川隆弘
石川里美、石川浩、野崎典久、野
沢清美、石川晴美、石川真理、石
川茂、大林由典、鈴木雄一、朝倉
正一、渡辺俊一、桜井優子、志賀
さつき、加藤友子、鈴木佐代子、
鈴木克昌、山本和一、三浦慎哉、

藤井千鶴、加藤仁久、嶋崎克之、
高石真由美

〔岩堀〕

三田俊郎、浅井智洋、近藤訓他
清水成子、志賀公紀、清水直明、
重立齊史、小野まゆみ、本多恭子
近藤隆、小玉紀子、本田邦子、朝
岡知子、山本由美子、三浦公彦、
川村佳代、近藤慎治、鈴木桂奈子
尾崎由子、本多博行、浅井芳幸、
池田宏光、酒井孝吉、志賀紀子、
梅田和代、石川泰男、磯貝百合子
沢村英治、沢村晃、赤川祐二、山
下幸栄、坂本夏美、大森信之、川
合猛、吉村和代、永塚晶啓、加藤
彰、鈴木建二、木崎秀和、柴田裕
一郎

〔横落〕

大石智恵子、斉藤淳寿、水野征勝
山本真奈美、中根淳、宇井順子、
沢井美江、立花寿美

〔荻〕

神田直美、嶋下久美子、内田美和
山科知子、上杉龍夫、新井守

〔芦谷〕

竹内浩之、井沢邦之、岡上佳世、
榊原美枝、平岩友子、杉山真由美
牧野久、夏目絹子、宇都野武、田
中美奈、石川淳三、山崎淳、神取
すみ子、伊福昭雄、小野明、渋谷
恵子、筒井竜二、本田優子、山下
清、石川幸代、坪井美記子、太田
佳晴、松山久仁子、星野功一、永
井直子、鳥居孝一、三浦永理吉川
佳代子、石川令子、鈴木勝子、大
須賀美奈、石川洋行、濱根敏子、
宮本斉和、今井勝利、星野紀子、
山田正基、稻吉直子、牧野真弓、

草次透、坂口和之、中村知加子、
坂下由美、林秀明

〔幸田〕

平岩明美、伊奈清隆、
梅村臣典、草次幸江、佐野勝之、
小田崇子、佐野英雄、鈴木克昇、
伊藤笑美子、高須雅美

〔市場〕

藤原多美子、山寄尚美、斉藤由
美子、斉藤慎吾、山本さゆり、山
本友美、音部恵、稻吉和穂、加藤
光則、加茂宮靖司、斉藤和博、三
浦秀一、三浦実、大岡俊仁、神本
義光、神本宏、平田誠、音部智子
星野誠、榊原朝子、長尾和典、岡
田真由美、山本真紀、天野晴美、
日高浩隆、伊吹菜穂、日高将光、
浅野れい子、三浦里美、内藤小織
内藤寿、三浦裕子、三浦裕司、日
隈幸次

〔里〕

岩瀬進、斉藤譲一、伊藤総子、
岩瀬一成、岩瀬永利子、岩瀬康二
川端恭代、近藤保夫、伊藤寿規、
村越政人、大竹淳子、岩瀬貴子、
高橋基光、鈴木裕市、岩瀬昌子、
杉浦武春、佐々木征博、堀江里子
内藤伸子、児玉直行、大浦麻紀、
斉藤基彦、武田貴彦、笹野英一、
小林優子、斉藤俊治、斉藤彰久、
竹下香苗、藤原多美子、佃一哉、
平田誠治、笹井見枝子、伊藤充

〔海谷〕

三田克宏、三田則宏、後藤高史、
市川和政、村越好晴、村越弘一、
長谷明美、市川和政、市川英明

〔野場〕

茶谷日登美、伊澤幸男、左右田
隆子、手嶋剛、池内恵子、山本正
勝、左右田香里、近藤あつ子、柴
田祐介、鈴木康子、神谷奈穂子、
手嶋久美子、尾山琢也、坂神雅史
佐藤広隆、志賀裕子、伊藤和彦、

本多希世子、岩近名月、金森美紀
代、天野英雄、岡戸邦仁、坂本千
春、山本繁、大須賀寛昌、大須賀
英伸、瀧本君枝、内藤寛

〔永野〕

志賀由美、山本美知子、山本雅
彦、志賀幹子、志賀智子、鈴木正美

〔須美〕

田境亜紀子、浅井すみ
江、田境毅、水野光浩、坂本竜也
坂本之俊、平岩由起子

〔大後〕

安徳洋一、宇佐美拓志、川谷浩
一、澤和幸、篠原久美、外崎直人
竹内朱美、西野元美、春山純一、
東由美、間瀬道弘、三岡裕介、吉
田幸枝、越山修行

〔六栗〕

志賀美由紀、梅村富成、志賀久
美子、下村千鶴子、越山哲男、秋
山桂子、邊見秀子、霜鳥哲也、林
一茂、黒川優、高井千香、鎌田実
原林基昭、花井宏泰、佐藤千亜紀
西川友彦、井上義幸、磯部賢一

〔上六栗〕

斎藤秀樹、黒石純子、田代隆二
本郷智子、小澤昌司、岩瀬信子、
五反田しのぶ、長谷克己、夏目み
はる、高柳宗子、廣野直子、夏目
章、長谷かつみ、仙石千枝子、平
野敦子、永井昭、大竹とずえ、高
須雅美、古藤仁久、丹羽雅博、渡
辺美貴、池田義幸、夏目義彦

〔桐山〕

岩月一平、平井芳枝、長谷さく
ら、稻吉みさと、長谷幸子、長谷
優一郎、長谷義治、長谷博史、長
谷敬一、長谷真由美

〔逆川〕

稻吉あゆみ、稻吉真弓

〔新田〕

志賀克子
浦美国、小松愛、桜井
利行、高橋学、鈴木里恵



鉄骨3階建、延面積 453.7㎡ ▶
総事業費 3,240万円

鉄筋コンクリート2階建、171.41㎡
▼ 総事業費 1,450万円

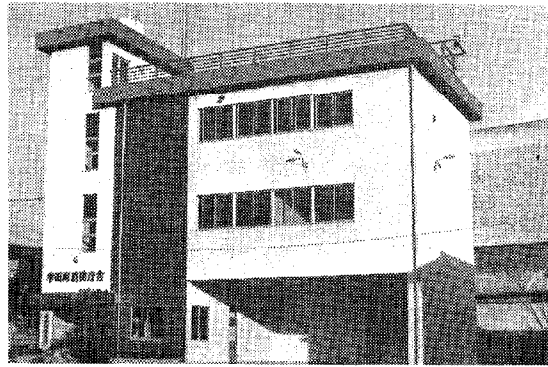

消防庁舎は十二月十日に工事を完了。これからは町民の命と財産を守る中核としての役割を果たします。
救急業務は発足（昨年十一月八

消防庁舎完成

救急出動増える！

日）以来、一か月に三十件を越す出動を記録し、利用者は大幅な時間帯短縮に大喜び。

久保田コミュニティ

ホームの完成

昭和五十年七月十五日着工した久保田コミュニティホームがこの程十二月三日に工事を完了しました。これは特定地区を県が指定し県の補助を受けて行う事業です。本町においては坂崎小学校地区が昭和四十九年度に「モデルコミュニティ地区」の指定を受けてコミュニティホームの建設、生活道路の防じん舗装等の事業を実施してきました。この「コミュニティ」の主旨は、健全な隣人関係を促進することにあります。



町民広場として開放される用地
(一五、〇六四㎡)



工場団地の未利用地

が町民広場に！

駅西工場団地内に未利用地として放置されている日本化学工業の所有地がこのたび町民に開放されることになり、同企業と貸借契約が締結されました。

この土地は工場用地として買収したにもかかわらず、現在に至るも建設見通しが立たず、そこで、新しく制定された国土法の趣旨である土地の有効利用を図るため、企業の協力を得て、町が無償で借り受けることになったものです。

町では町民広場として、利用を考へ、五十一年度に本格的整備を進める予定です。

幸田の自然 ⑦

ムササビ

ムササビは齧歯(げっし)目リス科に属する哺乳動物の仲間である。齧歯目の意味は物をかじるのに適した歯および顎(がく)をもつ動物の総称である。日本では本州・四国・九州に分布し、海拔一八〇〇メートルまでの山林にすみ、他のリス科と異なり夜行性で昼間は大木の樹洞内にひそんでいる。

飛ぶ時は前脚と後脚との間の側に飛膜があり、木から木へと、風をうまく利用すると二〇〇メートルは滑空するという。食べ物は果実・わか枝・樹皮・甲虫などであり、スギの樹皮がするどい刃物で削られているような場合はムササビのしわざである。四月下旬か

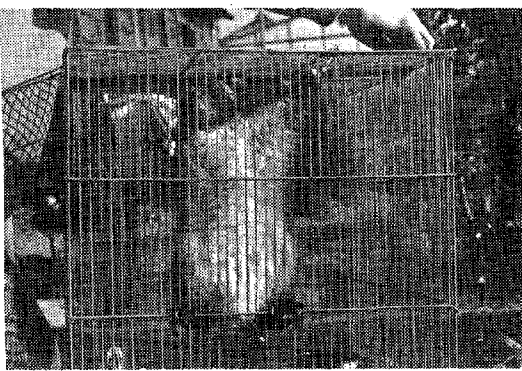

ら五月中旬に子を産むが普通二匹ぐらいである。

愛知県では三河山間部に普通であるが、幸田町のムササビの生息地は大草神社である。一昨年の初夏に幸田高校の生徒が大草神社氏子総代の杉浦亮一さんより学校の教材に利用してもらいたいと死んだムササビを持ってきた。この時のムササビは夜明にガードマンが落ちていたのを棒でたいて捕獲した。神社ではスギの大木があるが、昼は神社の屋根裏にひそんで、もっぱら夜活動し、神殿などを荒して困るとのことである。

さらに昨年十一月に生きたまま雌(めす)が捕獲されたが、結局坂崎の鳥好きの小幡竹玄さんの家でしばらくケージの中で飼育されている。餌は主にリングゴで家族の一員となり生活している様子が東海テレビのニュースで紹介された。

現在大草神社にいますムササビは今まで二匹補獲されたが、もし一つがいのムササビがいれば数において変化がないと思われる。

ムササビ

Petaurista leucogehys

齧歯目リス科

本州に生息するよく似たこの仲間にもモンガがあるが、尾がかなり長いのがムササビの特徴である。

写真は坂崎の小幡さん方のケージの中で飼育されている腹側のものである。

償却資産(固定資産税)の申告

昭和五十一年一月一日現在において、町内で事業の用に供する償却資産を所有している事業主の方は、次の方法により申告してください。

ここでいう償却資産とは「土地及び家屋以外の事業の用に供することのできる資産で、その減価償却額または減価償却費が法人税法、所得税法の規定による所得の計算上損金または必要な経費に算入されるもの」であります。

申告書

法人及び青色申告者等で前年度に申告された方は、十二月二十五日付をもって申告書を発送しました。昭和五十年中に新たに事業を開始された方については、発送洩れがあるかと思いますので文書が到着しない方は税務課までお申出ください。

申告期限——一月三十一日
その他

事業所の方へ、後日税務課職員が申告と対照のため、資産の確認に廻りますので、正確な申告をお願いします。

事業主のみなさまへ

給与支払報告書は一

月末日までに提出を

給与支払報告書を提出しなければ

ばならない方は次の方です。

昭和五十年一月一日から同年十二月三十一日までの間に、幸田町に任んでいる者または任んでいた者を雇用し、給与を支払った事業主の方
昭和五十年中に退職された方に必要です。

給与とは………俸給・給料・歳費・年金・恩給・賞与ならびにこれらの性質を有するものすべてです。

1月31日まで

幸田町消防団出初式の挙行

とき 1月11日(日)
午前9時30分より
ところ 幸田中学校グラウンド
◎防火標語
あしたの幸を明日につなぐ
火の始末

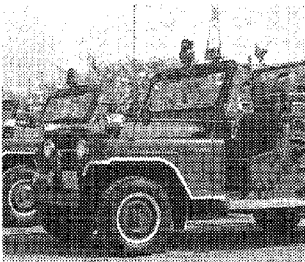

石油ストーブ火災の消火方法

1. 第1に水をかける。(バケツ1杯の水)
2. どうしても、水が間に合わぬ時だけ毛布等で火面をおおって次に水をかけて消火する。
3. 点火中の給油、移動はしないように。
4. ストーブ上での乾物はやめましょう。

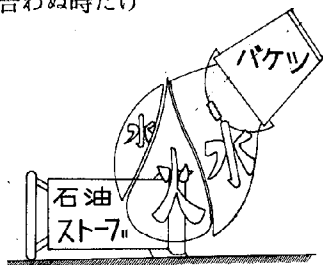

建物共済(短期)へでっかくはいろいろ

建物を災害から守る備えはできていますか?
何時発生するかわからない災害に有利な建物共済に加入し、大切な財産を守りましょう。

建物共済の3大ポイント

1. 加入手続が簡単で、共済金の支払が早い。
2. 毎年時価額に応じて加入できます。
3. 掛金が所得から控除されます。(最高 3,000円)

火災共済掛金表

共済金額	普通物件		特殊物件		特殊割増	
	木造 (対万15円)	耐火 (対万6円)	木造 (対万20円)	耐火 (対万8円)	木造 (対万40円)	耐火 (対万14円)
200万円	3,000円	1,200円	4,000円	1,600円	8,000円	2,800円
300	4,500	1,800	6,000	2,400	12,000	4,200
400	6,000	2,400	8,000	3,200	16,000	5,600
500	7,500	3,000	10,000	4,000	20,000	7,000
600	9,000	3,600	12,000	4,800	24,000	8,400
700	10,500	4,200	14,000	5,600	28,000	9,800
800	12,000	4,800	16,000	6,400	特殊割増物件は共済金額の制限(700万円までと400万円まで)があります。	
900	13,500	5,400	18,000	7,200		
1,000	15,000	6,000	20,000	8,000		
建物の種類	住宅、物置、アパートなど		併用住宅、店舗、事務所など		食堂、飲食店、ガソリンスタンド、加工場など	

総合共済掛金表(共済金額100万円)

瓦葺	3,500円(対万35円)
草葺	4,500円(対万45円)
亜鉛葺	6,000円(対万60円)
杉皮葺	8,000円(対万80円)

共済責任期間は……

共済掛金を払込まれた日の午後4時から1か年間。

補償範囲は……

1. 火災
 2. 落雷
 3. 破裂、爆発
 4. 航空機のつい落や
 5. 車輛のとびこみや接触
 6. 騒じょう
 7. 風水害
- 航空機からの落下 物による損害

(火災共済は 1~6 の場合、支払われる)
(総合共済は 1~7 の場合、支払われる)

ご加入共済金額の限度額は……

建物一棟について (時価額の範囲内) { 火災共済は 1,000万円
総合共済は 100万円 }
まで加入できます。

詳しくは：役場産業課指導係・部落生産組合 役員におたずねください。

(幸田町建物推進協議会)

今月の納税

町 県 民 税——第4期分
国民健康保険税——第4期分

納 期 限——1月31日

感電事故防止についてお願い……

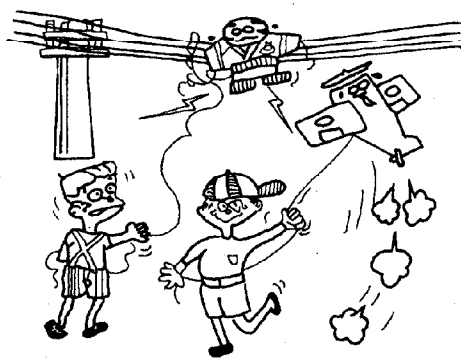

- 電線の近くで遊ばないようにしましょう。
- 電柱にのぼるのはやめましょう。
- たこ・飛行機が電線にひっかかったときは、すぐにお近くの中部電力へご連絡ください。

中部電力岡崎営業所
でんわ 0564 (2)0111

募集 (昭和五十一年度)
愛知県追進営農大
学校専門部講習生

応募資格
高等学校卒業(見込も含む)者
または、同等以上の学力を有する
と知事が認められた者で二十五歳以下の
将来自ら農業経営・農家生活の
担い手になろうとする者

応募手続
入学願書に次の書類を添えて、
役場産業課または、岡崎農業改良
普及所へ提出する。

- (一)身体検査書
- (二)最終学校成績証明書
- (三)農業経営概況書

応募期限
昭和五十一年二月二十八日まで

※ 詳細については、直接追進営農
農大 学校教務課まで問い合わせ
てください。

交通事故による「賠償問題」など

「交通事故相談コーナー」開設



愛知県西三河事務所県民相談コーナー

岡崎市明大寺町1の4
電話<0564>23-1211 内線295番

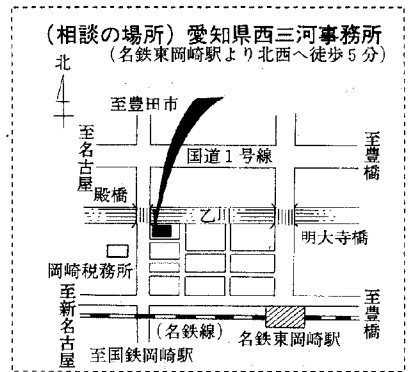

交通事故にあわれた方が、損害賠償などの
予備知識がないばかりに、わずかな賠償金で
泣き寝入りする例がよくあります。

県では、こうしたことのないよう西三河事
務所に専門の相談員をおき、被害者の相談相
手となり、アドバイスいたします。

交通事故にあわれた方は、少しでも早く相
談を受けましょう(電話でも結構です)

婦人会花嫁衣裳展示会

日ごろは婦人会衣裳をご利用く
ださいまして、誠にありがとうございます。
花嫁衣裳の展示会を行
います。皆様おさそい合せの上お
出かけください。

日時 一月十八日(日)
十時から三時まで

※なお当日春の花嫁衣裳の貸出し
を行います。

スキー研修会へ

参加してみませんか?

期日 五十一年一月三十一日～二
月一日

場所 高山市岩井町 国立乗鞍青
年の家 高山スキー場

参加資格 幸田町在住在勤で三十
才未満の方

募集人員 四十名(四十名になり
しだい募集べ切り)

参加費用 六〇〇〇円(個人負
担)

申込み 教育委員会へ申込み用
紙に記入の上、参加費
を添えて申し込む。

事前研修
日時 昭和五十一年一月十七日
(土)午後七時より

場所 幸田町中央公民館

内容 スキーのマナーについて
青年の家利用について
その他

その他 参加者は必ずスポーツ
傷害保険に加入しなけ
ればならない。

※参加者の事故については、主
催者は応急処置は行なうが、そ
の後の一切の責任を負わない。

昭和五十一年第一回

保母資格試験の案内

願書の受付期間
一月八日～一月十四日まで

試験期日
二月二十四日～二月二十五日

筆記試験
二月二十六日～三月一日

※出願書類および出願手続の詳細
は住民課へ。

「歳末たすけあい」にご協力
ありがとうございました

例年どおり全国一斉に歳末たす
けあい運動が実施されました。ご
協力者は次のとおりです。(十二
月二十三日現在)

岡崎信用金庫岡崎駅前支店

一〇〇、〇〇〇円

ソニー幸田畑中公夫外従業員一
同

一〇、七七〇円

幸田町社会福祉協議会

今月の行政相談室

1月21日(水)

午前9時～12時

中央公民館第二会議室
相談員 横井 一夫氏

心配ごと相談日

ところ 中央公民館第五会議室

毎週水曜日・午前中				と	き	相	談	員	
28日	21日	14日	7日	山崎	志賀	利雄	渡辺	賀一雄	
久光	スミ子	斎藤	松太郎	黒柳	百合子	藤井	祐慶	中根	健造

母子健康センター行事

当直医

(診療時間 午前9時~12時) 下記の外隣接市当直医
午後2時~6時) 市民病院

Table of on-call doctors (当直医) listing dates from昭和51年 1月1日 to 2月1日, and medical specialties such as 内科, 小児科, 産婦人科, etc.

なお、歯科は岡崎歯科医師会館(岡崎市六供町三本松)で診療。時間 午前9時~11時30分

診療時間内に受けてください。

Table of Mother and Child Health Center events (母子健康センター行事) with columns for date, day, event, time, and responsible person.

※各検診行事には必ず母子手帳をご持参ください。



戸籍移動
十一月一日~十一月三十日届出
おめでとございます。(順不同)

- List of names for the name change notice, including 成瀬 慶彦, 山本 一彦, 夏目 美代子, etc.

Notice regarding dog registration (不用犬引取り) with a deadline of January 22nd (Thursday) and a list of names and ages.

広報にあなたも登場してみませんか。