

# 愛知新聞

No.270

75 12

## 人口動態

(昭和50年11月1日現在)

総人口	23,221人
内帯	11,222人
世帯数	11,999人
	6,070戸
(10月中的移動)	
出生	35人
死亡	4人
転入	78人
転出	70人
男	19人
女	16人
男	4人
女	0人
男	39人
女	39人
男	30人
女	40人

全戸配布

発行・幸田町役場 愛知県額田郡幸田町大字菱池字黒方11番地  
 編集・企画課 ☎2-1111 ☎2456 印刷・あいち印刷



はりきる救急隊員

### 救急隊発足

長年の念願でありました町独自の救急業務が11月8日に発足しました。

救急隊員は厳しい研修や訓練を終えた若い8名の職員で、これから町民のみなさんの救急に駆けつけることとなります。

消防庁舎建設工事も急ピッチに進め、年内完成をめざしています。

救急車は正しく利用しましょう。

救急・火災は……

☎ 三 一 一 九

◇ 50年の主なできごと ◇

- <1月>  
・町政モニター発足 13日
- <2月>  
・住民参加集会開催 1.27~2.25日
- <3月>  
・坂崎1番組・7番組・長嶺コミュニティホーム完成 31日
- <4月>  
・水道料金改定 1日  
・県議会議員一般選挙 13日  
・参議院県選出議員補欠選挙 27日  
・幸田町議会議員一般選挙 27日
- <5月>  
・農村総合整備モデル事業51年度実施採択される。
- <6月>  
・国保税率改定 24日  
・中学校新校舎着工 28日
- <7月>  
・芦谷公民館着工 10日  
・坂崎小・深溝小プール完成 15日  
・久保田コミュニティホーム着工 15日
- <8月>  
・農業委員改選される 1日  
・土地利用シンポジウム 8日  
・消防庁舎着工 18日  
・母子センター千人目の赤ちゃん誕生 30日
- <9月>  
・住民参加集会開催 9.6~10.11日  
・坂崎8番組コミュニティホーム着工 22日
- <10月>  
・50年国勢調査実施 1日  
・台風13号襲来 5日  
・上六栗保育園遊戯室完成 10日
- <11月>  
・救急隊発足 8日

# 50年のできごと

一年の内で最も月日の流れを早く感じる12月がやってきました。新しい年への期待があれこれ交錯する中で、過ぎ去ろうとする一年を今一度振り返るのも必要と思います。ここで町政一年のあゆみをみてみましょう。50年は地方自治体にとって、かつてない財政危機に直面したといわれ、本町にとっても例にもれず一年の大きな課題であり、自治体行政のあり方を問うた一年であったと言えますでしょう。

財政危機は、今後経済事情悪化の中で一層の深刻化が予測され、財政危機にかかわらず増大する行政需要にどう対処するか。その課題は来年の基底となるようです。

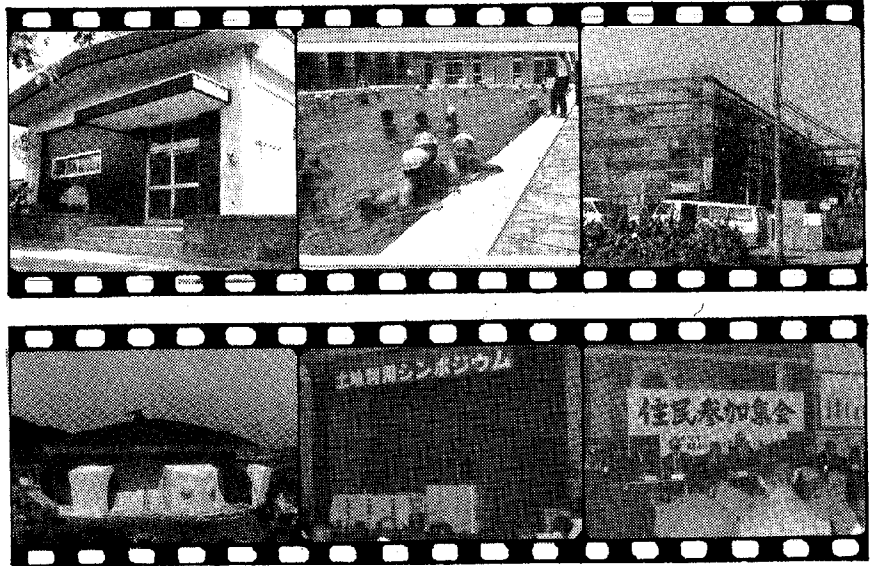

▶ 借金で建てられる芦谷公民館  
昭和五十年度は、幸田中学校校舎改築事業を始め消防庁舎、上六栗保育園・芦谷公民館・大草老人憩の家及び道路・災害復旧事業等多くの公共施設の建設を行っています。これらの経費は、通常の場合同、県の特定財源や地方交付税、皆さんの税金などによって年度内に調達される収入をもってまかなわれるのが原則ですが、このように多額の費用を要する事業を行う場合または、水道事業のように公営企業などの収益的的事业に投資する場合のように、その負担を後年度の住民にも負担させることが適当であると思われる場合などには、後年度に負担を残す借金

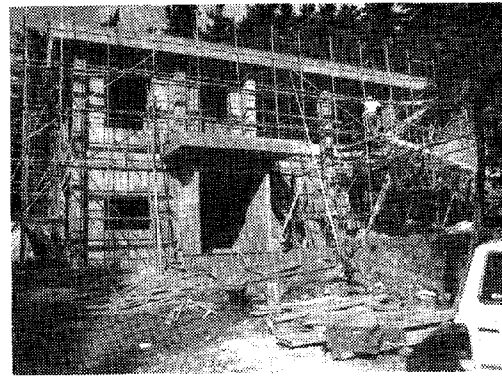

建設事業は借金(地方債)で調達されています

地方債の過去5ヶ年の推移

単位千円、%

年	45		46		47		48		49	
	決算額	構成比	決算額	構成比	決算額	構成比	決算額	構成比	決算額	構成比
起債額	65,000	8.6	106,200	11.2	223,900	16.9	203,800	12.6	289,800	12.6
元利償還額	17,803	2.7	23,584	2.9	35,032	3.1	50,958	4.3	95,872	4.5

(地方債)を財源として事業が施行されています。  
本年度においても、歳入総額(当初)の十パーセント(約二億円)は借金(地方債)であり、その償還は歳出総額の六・二パーセント(約一億二千万円)をしめています。また、地方債の借入先は政府資金をはじめ郵便局の簡易生命保険などの還元融資や民間資金で借り入れられ、これらの借金で公共施設事業費の大旨六十パーセントが調達されているのです。

昭和五十一年度

町立保育所入所案内

町立保育所では、来年度の入所申し込み受付をつきにより行ないます。

入所対象児童

昭和四十五年四月二日から昭和四十八年四月一日までに出生した児童で、昭和五十一年四月一日現在当町に住民登録があり保育に欠ける児童。

入所基準

(1)〔家庭外労働〕児童の母親が昼間家庭外で仕事をするを常としていない場合。

(2)〔家庭内労働〕児童の母親が昼間家庭内で児童とはなれ家事以外の仕事をするを常としている場合。

(3)〔母親のいない家庭〕児童の母親が死亡、行方不明、などの理由によりいない場合の家庭。

(4)〔母親が出産、病気等の場合〕児童の母親が出産の前後であったり、病気や心身に障害があるため児童の保育が出来ない場合。

(5)〔病人の看護等〕児童の家庭内に長期にわたる病人や心身に障害のある人がいるため母親がいつも

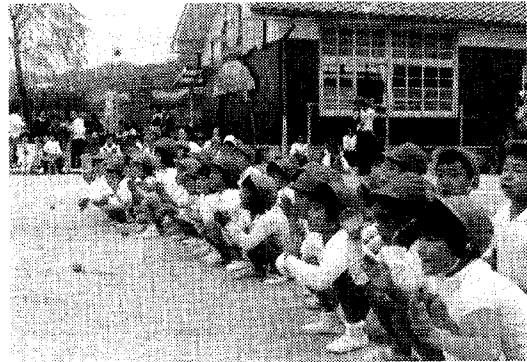

その看護にあたっており児童の保育が出来ない場合。  
 (6)〔家庭の災害〕家庭が災害にあいその復旧の間児童の保育が出来ない場合。  
 以上のような児童で同居の親族で保育に当る者がいない児童が入所の対象となります。  
 入所申請説明会および受付  
 別表日程により説明会および受付を行ない

説明会（申請書の交付）及び受付（面談）日程

保育所名	説明会 (入所申請書交付)	受付(面談)	場所
坂崎保育所	12月11日 午前9時より	12月23日午前9時より11時まで	坂崎保育所 遊戯室
大草保育所	12月11日 午後1時30分より	12月24日午後1時より4時まで	大草保育所 遊戯室
菱池保育所	12月13日 午前9時より	12月23日午後1時より4時まで	幸田保育所 遊戯室
幸田保育所	12月17日 午前9時より	12月25日午前9時より11時まで	深溝保育所 遊戯室
深溝保育所	12月17日 午後1時30分より	12月25日午後1時より4時まで	豊坂保育所 遊戯室
豊坂保育所			
上六栗保育所			

書投

託児所を作って欲しい!

最近、主婦の働きに出るケースが多くなり、子供の世話が十分できない家庭があります。こうした乳幼児や保育所に入所できない子供を対象に町で託児所を設けることができないものでしょうか。  
 (主婦)

回答

町の保育施設は、七保育園（一〇〇名）で総人口比にいたしますと、西三地区ではトップクラスの収容能力がありますが、3歳児〜五歳児（四五〜四七年生れ）が一、三五五人あり、四、五歳児を措置するのが精一っぱいで、三歳未満児の受入れが困難であるのが現状です。

三歳未満児の保育対策の一つとして、保育室事業があり、事業主体は市町村、一施設当り定員一〇名〜三〇名未満の児童を措置するものです。この事業による運営措置費用は、保育園に比較するまでもなく多額の費用を要します。保護者負担も高額（すでに月額二万円以上）となり実施にあたっては慎重に検討を要します。

51年町勢要覧に写真を

応募してみませんか

現在、51年町勢要覧を作成しています。町民の方からの写真も載せ、よりよい要覧をめざしていただきますので、ふるって応募してください。

▽写真テーマ 幸田の自然 産業、地域活動、その他町政に関するもの。  
 ▽状態 カラー、白黒、大きさ自由。(カラーの場合ネガもいっしょに)  
 ▽応募期間 51年1月末まで  
 送り先 役場企画課

# 財政状況

## 49年度決算状況(見込)

### ◆水道事業会計(決算)

(単位千円)

	予算額	収入済額	支出済額
収益的収入	131,256	134,189	
収益的支出	144,358		140,799
資本的収入	336,698	336,768	
資本的支出	342,137		340,153

### ◆特別会計

(単位千円)

会計名	予算額	収入済額	支出済額
国民健康保険	245,198	255,189	231,089
農業共済事業	38,674	28,813	23,637
土地取得	99,979	101,465	97,779
計	383,851	385,467	121,647

### ◆町有財産

建 物	45,582㎡
・学 校	28,320
・公営住宅	2,844
・その他	14,418

土 地	302,700㎡
・学 校	109,006
・公営住宅	13,026
・公 園	58,373
・その他施設	122,295

**基金**

- 教育施設整備 230,787千円
- 土地開発 42,434千円

### ◆町税の収入状況(単位千円)

	予算額	収入済額(見込)
町 民 税	234,700	268,236
固 定 資産 税	234,970	238,772
軽 動 車 自 動 車 税	9,845	9,732
たばこ消費 消費税	32,256	33,787
電 気 ガス 料 金 税	31,460	30,886
木 引 取 材 税	7	7
特 別 土 地 保 有 税	38,920	38,550
都 市 計 画 税	15,500	15,471
計	597,658	635,441

### 町民税の負担額

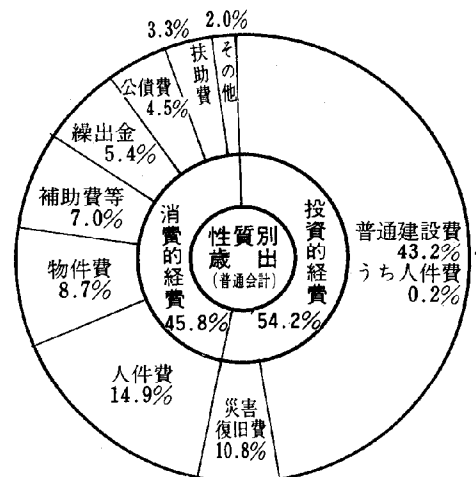
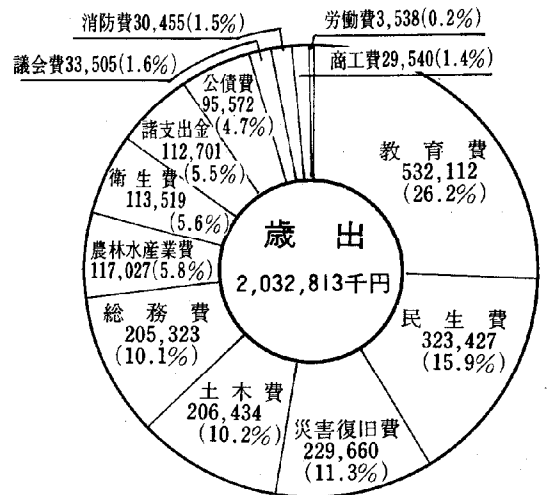
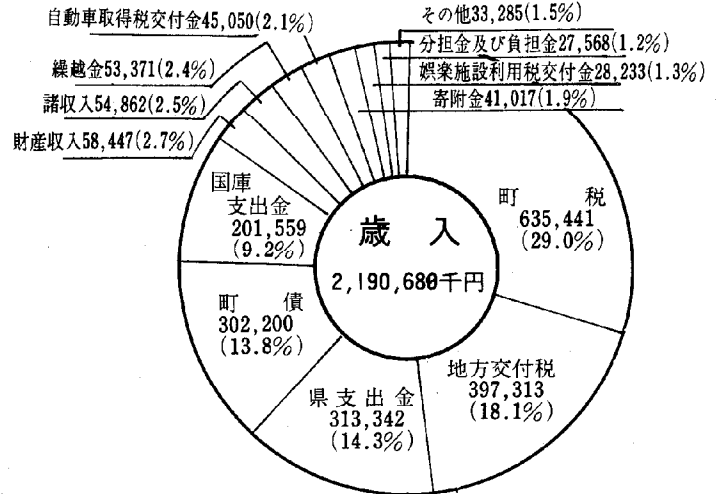
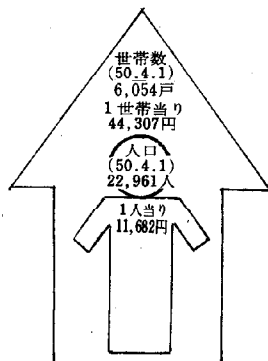

昭和50年度上半期(4～9月) 予算執行状況

本町の4月1日から9月30日までの予算執行は、次のとおりです。予算の適正配分、事業効果の再検討など、最少経費で最大効果を基本に健全な予算執行につとめています。

幸田町の状況

人口 23,182人
世帯数 6,038戸
面積 55.66km<sup>2</sup>

幸田町の

50年度予算執行状況

◆一般会計(50.9.30現在)

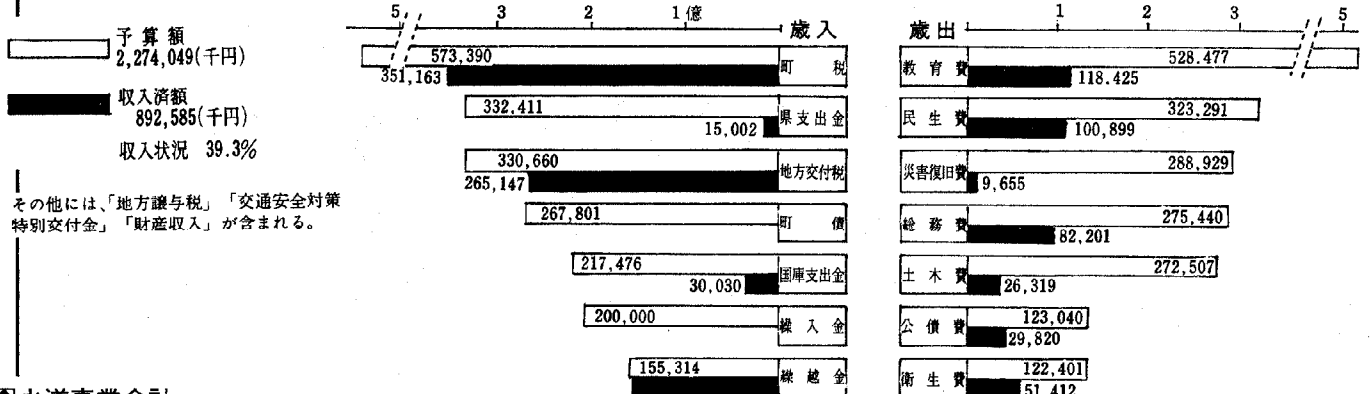

◆水道事業会計

Table with 4 columns: 区分, 予算額, 執行額, 執行状況. Rows include 収益的収入, 支出, 資本的収入, 支出.

◆特別会計(50.9.30現在)

Table with 4 columns: 区分, 予算額, 収入済額, 支出済額. Rows include 農業共済, 国民健康保険, 土地取得.

◆公有財産

上半期中における増減は土地では、大草老人憩の家・芦谷公民館用地(公共用財産) 1,351m<sup>2</sup>とその他道路用地(普通財産) 1,512m<sup>2</sup>。

又、建物では幸田中学校校舎増改築、深小宿直室のとりこわしによる減(881m<sup>2</sup>)、坂小・深小プール建物の増(73m<sup>2</sup>)がありました。

Table with 2 columns: 区分, 面積/金額. Rows include 土地, 建物, 有価証券, 基金.

◆町税の収入状況

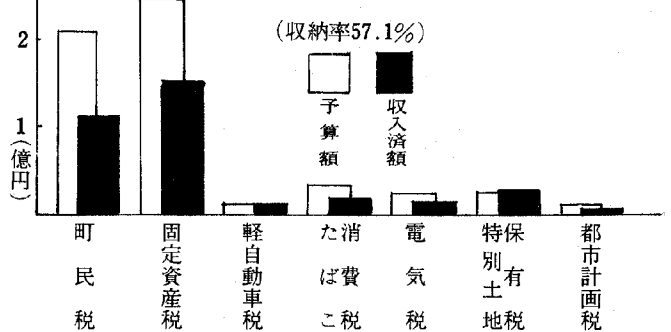

◆町債の状況(昭和50年9月までの累積額) (単位千円)

Table with 2 columns: 区分, 町債額. Rows include 一般会計, 水道事業, 計.

一般会計の内訳は、義務教育施設整備事業債22.8%、厚生福祉施設整備事業債20.7%、一般単独事業債12.5%、又、県貸付金34.4%となっています。

- 【長嶺】 小山京子、本田恵美子、山本志信
- 【久保田】 鈴木和博、有馬ひとみ、小野直幸
- 【坂崎】 山本圭子、近藤美佐江、近藤山美子、近藤正義、三浦幹弘、三浦進、黄木重裕、中根澄子、三浦富美子、金澤あさ子、稻吉祥晃、浅井恒臣、鈴木義弘、黒柳正治、杉浦薫、杉浦勲、杉浦正、山本幸男、森田よし子、山本万里子、太田生弓、前田裕治、入江美智子
- 【大草】 山本民子、足立広子、杉浦春子、杉浦まち子、小川節子、原田隆、磯部優子、吉本辰己、田辺光子、鈴木敦史、鈴木利子、湯口史朗、羽根渕みのり、山本尚哉、山本喜美代、本田昌秋、仲井英子、清水宏、山下玲子、山中繁男、鈴木喜久男、成瀬咲子、山本いずみ、都築茂樹、山下るみ、岩瀬正子、鹿野妙子
- 【高力】 榊原慈郎、橋野安行、中川信男、神取裕子、藪田政子、龍田成一、内田ヨネ、小野光男、村松文明
- 【鷺田】 鈴木よし江、鈴木啓二、鈴木清美、鈴木重治、鈴木宏幸、鈴木静枝、小林圭子、本多淳子、成瀬正己、鈴木ますみ、野澤美子、石川美佐子、赤川佑子、木村まさきみ

- 宮下三津子
- 【新田】 本田一幸、本多敏治、本多栄子、志賀吉美、都築弥生
- 【岩堀】 都築敬子、浅井武司、本多とみ子、志賀義晴、小野昌司、小玉由美子、近藤悦子、唐澤正美、志賀
- 小田幸子、鈴木美智子、今村洋子
- 谷川裕子、畔柳恵子、畔柳恵美子
- 佐藤和紀、跡部一恵、都築修、壁谷千恵美
- 【荻】 小林郁子、井澤重信、草次依子
- 草次正治、稻吉里美、稻吉緑、稻吉久次、樋口照幸、古川明美、甲

# 新成人紹介

成人をむかえる方々は十一月一日現在でこのとおり。該当者は昭和三十年四月二日から昭和三十一年四月一日の間に生まれ、た日本国籍を有する幸田町在住の方です。

●氏名の記載もれ、誤字、脱字は町教育委員会事務局へ早めにご連絡ください。

㊦ 二一一一一  
㊧ 二〇二八

成人をむかえる方々は十一月一日現在でこのとおり。該当者は昭和三十年四月二日から昭和三十一年四月一日の間に生まれ、た日本国籍を有する幸田町在住の方です。

●氏名の記載もれ、誤字、脱字は町教育委員会事務局へ早めにご連絡ください。

㊦ 二一一一一  
㊧ 二〇二八

- 新成人の健康診断は必ず受診してください。
- とき 十二月十四日(日) 午前九時から 中央公民館
- 成人式は例年のとおり洋服(簡素なもの)で出席ください。
- とき 一月十五日(木) 中央公民館
- 【幸田】 高山新二、山崎晋三、本田登美枝、三浦宏、児玉章、高橋伸篤、牧原信彦、松岡幸子、鳥居保世、浅岡澄代
- 【市場】 斎藤美代子、山本よし子、今村光、神本すぎ、山本曜子、川原寿真子、三浦美知子、市川幸彦、若林幸子、横井忠志、伊吹敏勝、日高弘江、日高修一、三浦正富、日高まつ江、今井富士子、小林きよ子、山本宏司、河西貴代美、浦野泰範、長谷静夫、三浦美智子、三浦ひろみ、内藤礼一、三浦国男、三浦美笑子
- 【里】 岩瀬博己、岩瀬守、中根正次、小島盛彦、大竹美恵子、野名典子、音部美喜子、長田清晴、竹内節子、黒田かよ子、平田強、杉浦はる子、瀧秀子
- 【海谷】 金田昌子、村越弘昌、鈴木稔、鈴木多津子、山本澄子、蜂須賀良夫、鈴木恵子、加藤美代子、末吉茂信、竹内喜久雄
- 【野場】 伊澤みつほ、伊澤栄子、近藤美代子、牧野喜久代、永井智之、左右田浩志、朝岡みどり、山本千鶴、小林陽子、杉浦滋子、天野誠、鈴木孝子、近藤悦子、手嶋明、大須賀日出子、手嶋幸子、鈴木美枝子、加藤文照、大須賀光子、内藤政勝、手嶋恭子
- 【永野】 山本英二、山本昭代、山本豊子、鈴木和枝
- 【須美】 加藤政江、田境弘美、加藤正代、杉浦恵子
- 【六栗団地】 新井礼子、青木初美、今村悦子、植村順子、大岳美津恵、樫山恵子、梶山芳江、小林正美、坂元正幸、佐々木八重子、杉山善照、野口小夜子、野原直美、藤本富美江、力武光男、柴田勲
- 【六栗】 近田登世美、藤森隆、早川和男、岡田起代子、高橋克臣、高橋重義、鈴木富士子、鳥居三継、高須節子、渡辺えみ、福田清、酒本稔、三鍋靖史、肥田雅子
- 【上六栗】 稻吉倫弘、柴川いこい、夏目慶子、夏目百合子
- 【桐山】 長谷隆子、乙部孝代、市川玄子、長谷幸子、長谷伊久男、稻吉篤美、小松一二
- 【逆川】 春日井真次、稻吉加津江、春日井輝彦、稻吉好則

- 【音谷】 牧野薫子、牧野美鈴、宇都野正俊、伊與田芳子、唐澤孝、夏目和彦、徳増修一、夏目和稔、竹村佐代子、荻原賢二、本田和幸、山田恵美子、渡辺啓、浅井陽子、江口和男、大黒美千代、牧原良則、牧原由紀子、牧野美恵子、林義彦、鈴木安弘、山本悦子、鈴木泰博



(7)

町の人口23,443人

—国勢調査結果—

50年国勢調査が10月行われ、その集計が進められています。このたび総人口に限り推計が出ました。それによると町人口は2万3千余となり、着実な伸びを示しています。国勢調査に協力ありがとうございました。

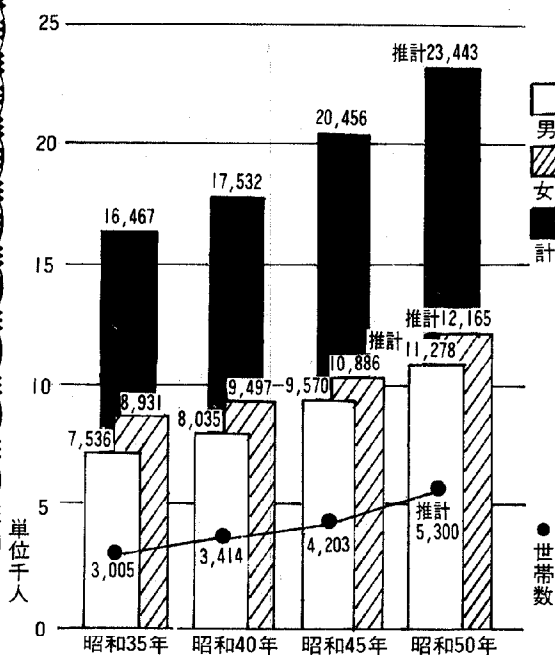

幸田高校生 アメリカへ

レポートコンクール入賞

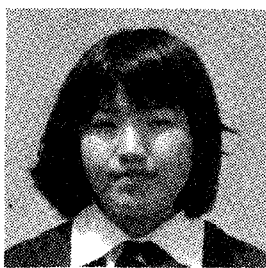

太田比呂子さん

このたび幸田高校家政科二年の太田比呂子さんは、全国高等学校家庭クラブ連盟主催第一回F H J「レポートコンクール」においてみごと優秀賞の荣誉に輝き、アメリカへ派遣されることになりました。

レポートコンクールというのはホームプロジェクト(家庭生活の改善向上をはかる実践)の「食生

活に関する研究発表」をテーマにしてレポートを製作するもので、家庭クラブに加入する女子高校生を対象とした全国コンクールです。今回のコンクールには、全国の高校生から二千余にも及ぶ多数の応募作品が寄せられたと聞きます。そしてそのうち十名の優秀賞を審査によって決定し、日本の家庭クラブ連盟と交流を持つのですが、幸運にも太田さんがそのうちの一人に選ばれました。

太田さんの研究は、現代病とも言われる肥り過ぎを取りあげた「父の肥満を解消するために」という題目で、何とか父の体重が減るように考え、エネルギー計算やカロリー計算をコソコソと夏休みの四十日間にわたって実施したりして、その成果をまとめたものです。肥満から高血圧や動脈硬化等の病気がひき起こされるため毎日の食事をバランスよく摂ることが大切で、そのためには強い意志も必要だと結論づけています。図表や写真をたくさん添えた内容のしっかりしたレポートです。

一月一日から八日間、アメリカの家庭クラブ連盟との交歓をかねて、サクラメント、サンフランシスコ、ロスアンゼルス各地へ派遣されますが、日本家庭クラブ(F H J)の代表として、また幸田高校の代表としても立派に大役を果たして来てもらいたいものです。さらに太田さんに続く幸田高校家庭クラブ員のこれからの活躍が期待されるところでです。

幸田の自然 ⑥

マミズクラゲ

マミズクラゲの名前の由来は淡水に生活するクラゲだから「真水クラゲ」といわれている。普通クラゲは海に生育するものであり、まさか淡水にいるとは？と不思議に思う人が多い。これは直径二センチメートルほどの腔腸(こうちょう)動物で大正十年に津市の古井戸で初めて発見された。中国原産で毎年九月頃になると成体(クラゲ)になり、この時期に発見されることが多い。

愛知県下では発見例が少なく、最近では昨年(昭和四十九年)岡崎市桑谷町の防火用水に浮いているのを幸田高校生が、その後すぐに豊田市の三人の小学生によって発見され、それぞれ新聞で報じられた。

幸田町芦谷の用水にマミズクラゲを本年九月に幸田高校一年生の槽谷政之君が採集している。だから毎年九月頃に幸田町の水たまりをよく調査してみると発見される可能性がある。

マミズクラゲはわが国唯一の淡水産クラゲで無色透明で、写真のように半円形のカサを持ち、その内部に四本の放射管と数多くの触手(触覚や捕食の役割をする器官)がある。

原産地の中国では「桃花魚」などと言われているが、わが国では本州・九州の池沼・水そうで毎年秋に散発的に発見され、新聞のニュースになっている。恐らくマミズクラゲの卵が水鳥に付着して、分布を広げると考えられる。だから各地で散発的に発見される。

ここ二年連続してマミズクラゲが入手できたので水そうの中に入れて飼育したが、環境がうまく適さないためにか四日位で死んでしまった。

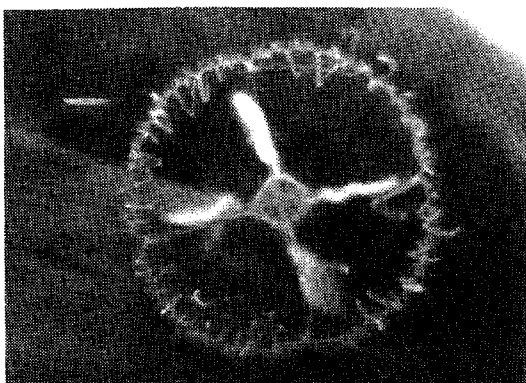

マミズクラゲ

*Craspedausta sowerbii*

*Craspedausta sowerbii* はラテン語で凸型のふくろに包まれたという意味である。写真の中央にある白い十字形が放射管で、外側の円の短い糸が触手である。

年金で老後の豊かさを確保しよう

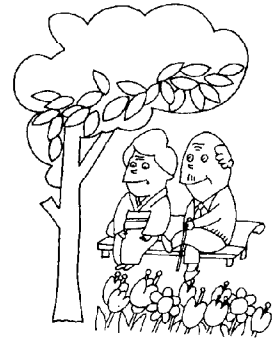

奥さんも国民年金へ

どうぞ

。あなたも年金が必要です

「人生七十年」私たちの寿命は年々伸びてきました。みんなが長生きして、人生を楽しむことのできるのはずばらしいことです。しかし、みんながみんな豊かな生活が楽しめるとはかぎりません。

長い人生です。将来に対する注意深い配慮が必要ではないでしょうか。交通事故や物価高など、心配はつきません。そこであなたの将来のために、これが「国民年金」です。これからは年金が頼りになる新しい時代です。

。希望で加入できる人

サラリーマンの奥さんや、年金、恩給をもらっている人とその奥さんで、二十歳から五十九歳までの人、また学生も加入できます。

。かけ金

一か月一、一〇〇円で六十歳になるまで納めます。将来より高い年金を希望される人は、かけ金を一か月四〇〇円上積みして納める「附加年金」のしくみもあります。かけ金は、一年分をまとめて前納すると割引があり有利です。

。物価があがれば年金もあがる

年金をうける人にとって、いばん不安なことは物価があがり、りして受ける年金の価値がさがることです。

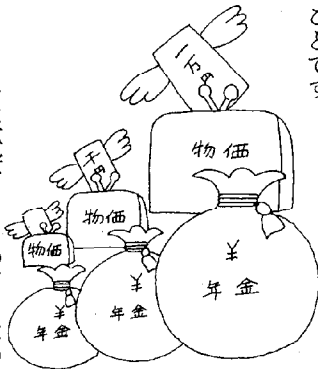

こうした不安をとりぞくため年金額は五年ごとに調整されるほか、物価の変動が五%以上あった場合に自動的に年金額もスライドする方法がとられており将来にわたって年金の価値が維持されるので安心です。

。国民皆年金の時代です

日本国民なら誰もががいずれかの年金制度に加入し、老後や将来の不安に備えるという皆年金制度が整ってから既に十三年が経過しました。あなたはどの年金に加入していますか。サラリーマンの奥さんは、自分自身の年金がありませんね。老後になってあなただけ年金がもらえないなんて、淋しいと思いませんか。

過去の保険料で納め忘れたままになっているものはありませんか。保険料が納まっていまないと年金が支給されないことはいまでもありません。国民年金では納め忘れたもので時効により納めることが出来なくなった保険料（昭和三十六年四月〜昭和四十八年三

年中

さかのぼり納付は今

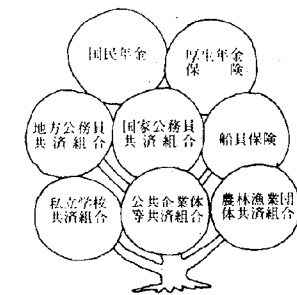

加入の手続きが遅かったり、いろんな事情により納めることが出来なかった保険料があったりしてこれから六十歳になるまでの保険料をきちんと納めていって年金を受けるに必要な最低年数二十五

年（昭和五十四年四月一日以前に生れた方はその年合に應じて二十四年から十年に短縮されています。）に足りない方は、このままでは先

月分までの分に限り、でもさかのぼって一か月九百円の割合で納めることが出来るようになっていす。このさかのぼり納付の措置は本年十二月三十一日までに限り利用できるものですのでおまちがいのないようにしてください。

になって年金を貰うことが出来なくなることとなります。本年十二月末日までとされているこのさかのぼり納付の制度を利用して過去の納め忘れた保険料を納めるよう役場に申し出てください。ただし、この制度を利用できるのは、強制加入期間だけに限られていますのでおまちがいのないようしてください。

未加入者も今から

また、明治四十四年四月二日以降に生まれた方で、国民年金に加入しなければならぬのにまだ加入していない方も加入の手続きをとって、十二月末日までに年金を受け取るに必要な期間以上さかのぼって納めることにより年金を受けることができます。

たとえば、明治四十四年四月二日生まれの強制該当者は今から加入届を出して、さかのぼり保険料十年分十萬八千円を納めれば、六十五歳から二十一萬円あまりの老齢年金が支給されます。ですから、この機会をのがさず納め忘れ保険料を納めるなり、あるいは加入の手続きをとって、さかのぼり保険料を納めることによって老後が少しでも安心して暮らせるようにしてください。

希望加入者の老齢〈通算〉年金額早見表

加入時の年齢	かけ金を納めた期間	65歳から受けられる年金額 ( ) 内は月額
20歳	40年	445,824円 (37,152円)
25	35	390,096円 (32,508円)
30	30	334,368円 (27,864円)
35	25	278,640円 (23,220円)
40	20	222,912円 (18,576円)
45	15	167,184円 (13,932円)

加入時の年齢	かけ金を納めた期間	65歳から受けられる年金額 ( ) 内は月額
51歳	9年	100,311円 ( 8,359円)
53	7	78,020円 ( 6,501円)
55	5	55,728円 ( 4,644円)
57	3	33,437円 ( 2,786円)
58	2	22,292円 ( 1,857円)
59	1	11,146円 ( 928円)



不動産を買った  
ときの税金

登記の原因		税率
所有権の移転	売買	5.0%
	贈与	2.5%
	相続	0.6%
所有権の保存		0.6%

登録免許税

土地や所有権移転などの登記をするときにかかる税金です。この税金は、固定資産税の評価額に右表の税率をかけて計算します。

新築住宅の保存登記や移転登記で、次の要件にあてはまるものは税率が〇・一％とたいへん軽くなります。

- ①昭和五十二年三月三十一日までに新築した家屋であること。
- ②新築後一年以内の登記であること。
- ③家屋の床面積が一六五平方メートル以下であること。
- ④新築した人の住宅用建物の保存登記であること、または、新築した人から購入した人の住宅用建物の移転登記であること。

不動産取得税

土地や家などを取得したときにかかる税金です。この税金は都道府県税です。標準税率は不動産価

額の三〇％です。住宅を新築したり、建売の新築住宅を購入したりしたときは、二三〇万円が控除されます。住宅を新築するために土地を購入したときも、一定の条件の下に税金が軽減されます。

マイホームを新築購

入した人は

最高三万円が三年間税金から引かれます。

自分で住むために住宅を新築したり、新築住宅を買ったりしたときは、その住宅に居住した年から

**税務だより**

## 住宅と税金

三年間、住宅取得控除が受けられます。

〔住宅取得控除を受けるための要件〕

①工事完了または購入した日から六か月以内に入居し、引き続き居住すること。

②床面積が一六五平方メートル以下であること(四十八年以前新築のものは一二〇平方メートル以下)

〔控除額の計算〕

1,000円× $\frac{30}{100}$ × $\frac{3}{3}$ ＝300円

※この控除を受けるには確定申告が必要です。ただし、サラリーマンは、一年目に確定申告をする二年目、三年目は年末調整で控除が受けられます。申告のときは、住民票の写し、登記簿謄(抄)本及び家屋の建築確認通知書の写しなどの書類が必要です。

住宅の買入資金と贈与税

マイホームをつくるには多額の資金が必要です。あらゆる方法で資金づくりをすることになります。そこでちょっと気をつけていただきたいのが贈与税の問題です。

①家族の預金を使ったとき

住宅の買入資金として、自分の預金のはかに、妻や子供の預金をあてることがよくあります。この場合、妻や子供から贈与を受けたこととなりますから、その額が一年間に六〇万円をこえると贈与税がかかります。

②親などから借金をしたとき

父母や祖父などからの借金については、それが貸借であるか、贈与であるか、の事実の認定をめぐってトラブルが起きることがあります。贈与税は実質課税が建前ですから、形式上貸借としているときでも、実質的に贈与であれば贈与税がかかります。また「あるとき払いの催促なし」とか、将来返せるようになったら返すという「出世払い」のような借金は、実

質的に贈与を受けたことと変わりがありませんので、贈与税の対象になります。

③共働きの夫婦が住宅を買ったとき

たとえば一、〇〇〇万円の住宅を買い、夫が七〇〇万円、妻が三

国税庁提供テレビ番組

「メイコのくらしと税金」

「メイコについてお知らせ」

国税庁では納税者(主として主婦)の皆さんに、日常生活に関係の深い税の知識と税金の使われか

〇〇万円負担したとき、その住宅を夫名義にすると、妻から夫へ三〇〇万円の贈与となります。この場合、負担額に応じて夫一〇分の七、妻一〇分の三の持分とした共有名義にすると、贈与税はかかりません。

たを理解していただくため、テレビ番組「メイコのくらしと税金」を放送しております。

時間―午前七時三十分～七時四十五分の十五分間 東海テレビ  
なお、放送テーマは次のとおりです。

月日	放送テーマ
一・二・六	サラリーマンと税金
一・三	税の作文日本一
二・〇	不動産の取得と税金
二・七	買物と税金
一・三	正月風景あれこれ
一・〇	土地を売った人は
一・七	過疎バスは走る
二・四	税の相談はお気軽に
三・一	財産をもらったときは
二・七	戻ってくる税金
一・四	台所のあと始末
二・一	税務大学校
二・八	確定申告と納税
三・六	退職金と税金
一・六	教育と税金
二・〇	税に不服のあるときは
二・七	来年度はどうなる

長寿の秘訣

### 玄米の常食

玄米を高圧釜で幾分かたかに炊き、よく噛んで食べるのがコツ。

処方箋提供者 秋山さん  
(松本市)



今月の納税

・固定資産税  
・都市計画税  
第3期分納期限12月25日

# 国民健康保険

## 保険証は正しく使いましょう

保険証は、正しくは「国民健康保険被保険者証」といいます。国保の加入手続きをすると、その場ですぐに交付いたします。

保険証は国保の被保険者であることの資格を証明する証明書でありお医者さんにかかるとき受診券の役目を果たす大切なものです。次のごとくを認しながら正しい使い方をしてください。

(1) 保険証の内容を確かめておきましょう。

保険証に記入してある氏名などの事項にまちがいはないかよく確認常に保険証の裏面の「注意事項」をよく読んでおいてください。

(2) 勝手にいろいろ記入しない。

保険証に自分で勝手に書き直したりすると無効になります。出生や死亡などの変動が家族にあったときは国保係へ届出をして訂正を受けなければなりません。

(3) 治療がすんだら勝手に保険証を保管しておく。

保険証をお医者さんのところに預け放しにしないで必ず自分の手に保管しておくこと。

(4) 国保の資格がなくなったときには保険証を返す。

他市町村への転出や他の社会保険に加入したときは、すぐに保険

お医者さんには正しくかかろう

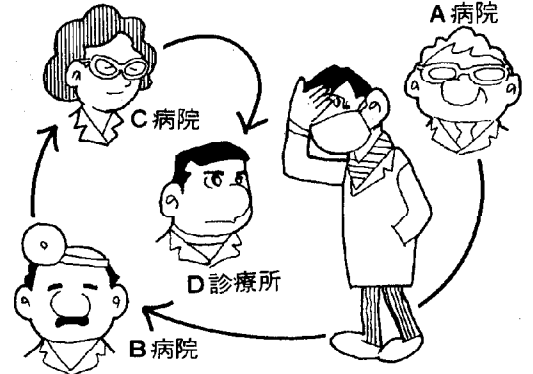

証を国保係に返納してください。資格を失っているにもかかわらず勝手に保険証があるばかりにその保険証で診療を受けることと不正、不当利得としてつかった医療費を返納していただくことになっていきますので国保の資格がなくなったら必ず早急に保険証を返してください。

(5) 無効になった保険証は返す。紛失したり、破れたり、汚れたりしたときは、国保係に届を出していただき新しい保険証を再交付いたします。新しい保険証の交付を受けた後に元の保険証が出てきたときは必ず国保係へ返してください。

▲お医者さんにかかる時 保険証を持参し三割支払う 国保資格者でお医者さんにかかる時は保険証を病院の窓口に出し、かかった医療費の三割を自分が負担支払し、残りの七割は保険者(市町村)が支払います。

## 第二十七回人権週間

(十二月四日～十日)

### 人権週間の由来

今年も人権週間が始まります。この人権週間の由来は、一九四八年の国連総会において、世界人権宣言が採択された十二月十日を記念して、この日を「人権デー」と定め、世界各国が人権を尊重擁護することを誓ったことによるものです。わが国でも十二月四日から十日までの一週間を「人権週間」として、広く国民に人権思想の普及と人権意識の高揚を呼びかけるものです。

わが国の憲法においては、基本的人権は侵すことのできない永久の権利として保障されており、これは要するに、社会において幸福な生活を営むのに必要な人間としての権利といえることができます。

しかし、まだ、封建的な因習あるいは他人のことをかえりみない風潮等により人権が侵害されている例が相当あります。このような因習や風潮等をなくし、人権を尊重擁護するために、この週間があるのです。

この期間には特設人権相談所の開設をはじめ各種の啓発活動が行われます。

### 本年度人権週間の強調事項

今回の人権週間における強調事項は、  
子供の人権尊重  
婦人の地位向上  
で、「子供の人権尊重」について

は、例えば「太陽と土と水から隔絶され、遊び場を失った子供たち」といわれるように、子供をめぐる環境が著しく悪化し、それが改善されないままに看過されようとしていること、また、大人たちが子供たちの等しく享有すべき人権を顧みることなく私物化したり厄介物扱いするような風潮が目立っているためです。「婦人の地位向上」は、国際連合において本年を「国際婦人年」と宣言し、「平等、発展、平和」をテーマに婦人の地位向上をめざして世界的規模で集中的な行動を行う年とされています。

### 人権擁護活動

人権擁護委員や法務局においては、人権侵犯事件が発生すると被害者や関係人から事情を聴取したり、現地におもむいて実情を調査し、被害を受けた方と共に擁護救済の方法を検討し、加害者に対しては、人権尊重の認識をさせ、事態の解決をはかります。

### 人権相談

人権が侵されたり、侵されるおそれのあるときはお近くの人権擁護委員か法務局へご相談ください。

### 幸田町の人権擁護委員

氏名 住所 電話  
藤井祐慶 高力字熊谷45 ⑤三三三  
渡辺一雄 深溝字音師16 ⑤三三三  
永井まさ 上六栗字中切83 ⑤三三三

今回の人権週間における行事は次のとおりです。  
巡回無料法律相談の開設  
とき 昭和五十年十二月五日(金)

午前十時より午後三時

ところ 幸田町中央公民館

### 第一会議室

相談相手 名古屋弁護士会所属弁護士  
当者 名古屋法務局法務事務官  
幸田町人権擁護委員

### 老人・子供の

交通事故を防止しよう!

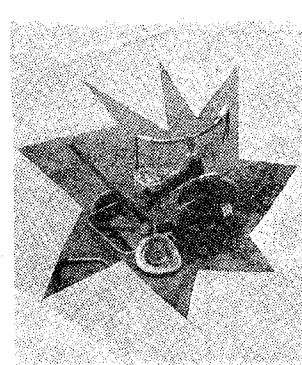

岡崎警察署管内では、現在一九名が亡くなり昨年に比べ二名増となっております。大変悲しく痛ましいことです。被害者は、あいかわらず老人、子供などの交通弱者が依然として多発しています。

### 安全運転のポイント

運転するみなさんに  
・裏通りは、出合がしらと飛び出しに注意。  
・老人、子供の特徴を理解し注意する。

ハ老人V  
。交通ルールを知らない人、守らない人が多い。

ハ子供V  
。お母さんや友達と離れたとき、いっしょになろうとして急に駆け出すことが多い。

### 屋外の給水装置の

#### 防寒を確実に

創設年度に既設管と接続された方の多くは、露出管の寒さに対する処置があまりされていないため、凍結による破損が毎年多数あります。そこで簡単な防寒の方法を紹介しましょう。

下図のように

①布ぎれをまく。

②コモ、ゴザをまく。

③ダンボールケースをかぶせる。

このような処置をしていただければ幸田町の場合、凍結を防ぐことができますので早めにお始め下さい。

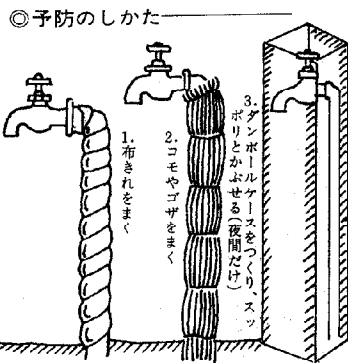

◎予防のしかた

また量水器の破損も冬にはよくあることですが、原因の多くはボックス内に水がたまっているか、ボックスのフタがないことです。給水装置はあなたの財産ですのであなた自身がいつもよい管理をするように心がけて下さい。

### 遊休田の管理対策

限られた土地資源を、有効に活用し、食糧自給率の向上を図るため、水田裏不作付地解消を中心として、農地有効利用推進運動が展開されていますが、農業者の生産活動意識の変化、労力不足等もあって、管理不十分な遊休田が相当見受けられます。

秋冬期の管理作業を控え、自給のひっ迫している麦、飼料作物等裏作物の作付及び次年度の作付準備を積極的に推進し、土地の有効利用を図ってください。

なお遊休田の管理には次のことに注意してください。

- 一、遊休田が病害虫、野ねずみ等の発生源となり周辺への悪影響を及ぼす恐れがないようにすること。
- 二、冬期に枯草などから、火災の危険のある地域は、特に管理の徹底を期すること。
- 三、雑草を刈り取って焼却する場合は、必ず消防関係と事前に連絡の上、防災面について周辺への配慮をすること。
- 四、地域住民から遊休田の管理状態について苦情申立てがあった時等は、直ちに問題を解消できる体制を取ること。

### 投書

#### 信号と幸田の発展

声谷字南屋敷五五  
幸田中二年 宇都野信清

僕が誕生し、そして保育園へとだんだん成長する時分、一番印象に残っている町といえば岡崎市です。それは、市内に五軒以上の親戚があるからです。

さて、その頃より、いつも岡崎に行くことに珍らしきものがありました。それは、信号です。今でさえ、幸田町内至る所にある信号も、そのころは珍らしき存在だったのです。

初めて幸田に信号が取り付けられたのは、昭和四十三年十一月、幸田駅前点灯されました。そして序々に増加しました。間もなく、信号が一ツ二ツ増大するきっかけができたのでした。バイパス開通です。

小学校二年生の春の写生大会にこの道路工事と山を背景に写生した思い出がありますが、まさかあの道路がバイパスとは夢にも思わなかつたのです。

バイパスができると 坂崎、折ヶ谷、横落、大草、荻という順に

信号が誕生したのです。その時、母に連れられて岡崎へ行く時、大草の信号を見て、幼な心にも都会へ来たような感触だったのです。

小学校四年生、この頃より本格的に信号に興味を持ったのです。

大草の菱光フィラメント北に六粟工業団地に、役場前に。上六粟に

そして三ヶ根駅前と、次々と増加したように思います。そして、学校の発表の課題として信号をテーマにしました。

その研究後も錦町交差点、野場と完成、幸田駅前バス停より、錦町、幸田役場前と、信号はバス停に隣接されているようです。この

時、錦町バス停は南に(現在位置)幸田町役場前バス停は北に(現在地)に移設したことを今も忘れられません。それは、その時、有線放送で、「幸田町役場前バス停の位置がわかりました。」とやかましいほどに放送していたからでしょう。

最近、野場へ遊びに行き、驚きました。水田の真ん中のへんびな都市計画道路に信号があるので

す。また、岩堀バス停前、欠間バス停前と、菅鉄工西、幸田高校南

にも取りつけられたのを発見。信号の取り付けにも程があるのでは……。

昭和四十三年、幸田駅前に取り付けて以来七年。現在、僕が知る限りにも二十二ヶ所です。今では三つ、いや四つの信号が見わたせる光景も少なくありません。

本当に多くなったものです。僕らの成長とともに信号は増加し、さらに交通網も整備され、歩道橋も二ヶ所が増加し、鉄道も快速が停車するでしょう。

現在幸田をもう一本の国道が横断する計画があるようですが、そのようなことを経て幸田町も発展するでしょう。

しかし、僕は願望します。都市計画などで緑の山など、限りある自然の破壊は人類の生活向上のためにも、やめるべきだと。

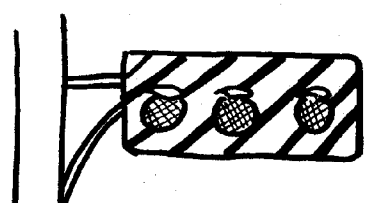

去る十一月八日(土)菱池保育園運動場において町内の老人二百八十名が参加して盛大に開催されました。

これは、日頃運動に不足である老人に対して心身の健康と生きがいを高めるためおこなわれました。

競技は、ながいき体操・玉ころがし、綱引等行ない終日楽しい一日でした。



### 第一回幸田町老人スポーツ大会 盛會に終る

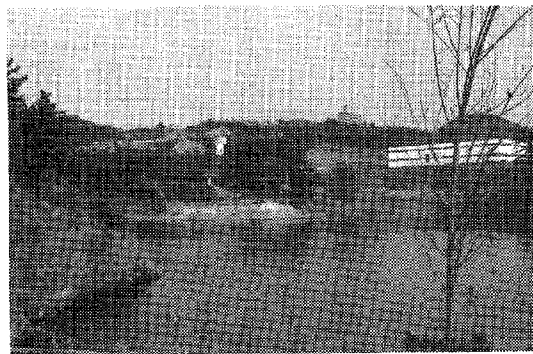

▲彦左公園

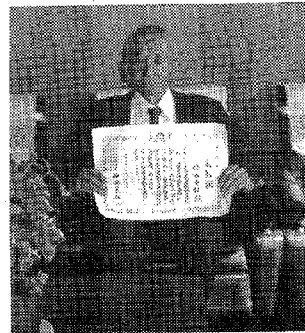

鈴木吉松氏



### 中日文化勲章受章される

鈴木吉松氏(鷺田)

五十年度中日文化勲章を占部土地改良区理事長の鈴木吉松氏(76才)が十一月三日文化の日

に受章されました。

同氏は多年にわたり土地改良事業の推進及び農業基盤の確立に寄

彦左公園を  
利用しましょう

坂崎工場団地の造成時に工場公園として彦左公園が造られ、昨年、企業局から町に譲与されました。しかしその後、訪れる町民が少なく、せっかくの公園が利用されていません。地理的に離れており、いきにくいこともありすが、まだ一般に知られていないこ

### 彦左公園所在地

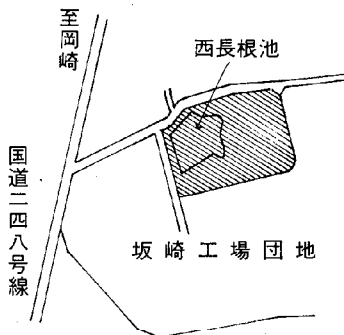

与され、今回の受章はその功績により表彰されたものであります。

昭和十七年以後、占部、鷺田、幸田、土地改良事業を手がけられ三十余年土地改良一筋に、打込んでこられました。

とも考えられ、皆さんに一度、訪れられることをお勧めします。

このほど管理舎も完成し、本格的な整備をして、少しでも親しまれる公園にと心がけています。是非ご利用を……。

### 《統計シリーズ》〔7〕

## 数字でみる幸田

#### ◆普通車等台数

総数	自家用	営業用	普通貨物	小貨物	三物	被けん	けん引	普通乗	通合	普通乗	通用	小型四輪乗	特用	特殊	特殊
5,562	5,435	127	224	1,191	40	3	26	15	4,011	40	12				

昭和50年3月31日現在

#### ＝自動車保有状況＝

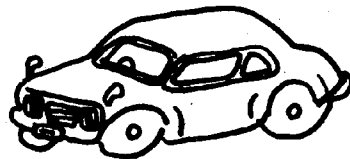

#### ◆軽自動車台数

年次	原動機付自転車			軽自動車				小型	小型特殊自動車		計
	50cc以下	90cc以下	125cc以下	二輪 125~250cc	三輪	四輪 貨物	四輪 乗用	二輪 250cc以上	フォークリフト	農耕作業用	
47年度	1,639	721	120	81	56	1,047	768	39	8	1,182	5,661
48年度	1,729	657	92	55	35	1,152	817	33	7	1,176	5,746
49年度	1,802	606	84	50	15	1,202	825	24	10	1,162	5,780
50年度	1,875	538	72	50	13	1,239	838	21	13	1,138	5,797

陸運局調べ

各年3月31日現在

**募集**

**勤労婦人  
管理者講習会**

**目的**

勤労婦人の職場生活と家庭生活との調和の促進等を図るため勤労婦人を雇用する事業所の管理者に対する教育事業として講習会を開催する。

**会場** 愛知県岡崎勤労会館  
**対象者** 勤労婦人を雇用する事業所の管理者  
**講師** 「国際婦人年の意義」  
婦人少年室長 築山千鶴子  
「女子従業員の活かし方」  
ミノルタカメラ(株)豊川工場  
次長 大石芳郎  
**受講料** 無料  
**申込先** 西三河労政事務所  
〈五五〇二一四六三

**日時** 十二月十二日(金)  
午後一時半～四時半

**期限** 十二月十一日

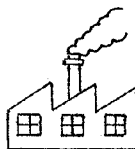

**工業統計  
十二月三十日**

調査に協力願います

この調査は、生産活動の状況や製造業の分布状況など工業の実態

を明らかにすることを目的とし、秘密は厳重に守られ、税金の徴収などのために用いられることは絶対ありません。  
調査にあたっては、統計調査員が各製造事業所に伺い調査票の記入を依頼しますので、指定された期日までに願います。

**役場業務**

**年末年始のお休み**

印鑑証明 などの交付  
戸籍謄抄本 申請はお早目に！

年末年始における役場の窓口事務は、出生・死亡・婚姻等の受付以外はいっさい取り扱いをしませんので、ご用のある方はお早めにお越しください。

ご用納め 十二月二十七日(土) 窓口は午前中  
ご用始め 一月五日 (月) 窓口は一月六日(火)からです。

**青少年とともにすすむ  
冬の運動を展開**

一、趣旨 冬は一年を通じて最も一家団らんの時や楽しい季節であり、特に年末は、社会があわただしく、非行・交通事故・火災等が発生しやすい時期です。年始は青少年を始め多くの人たちが新しい希望と目標をもつよい機会であります。この時に当り明るい家庭、明るい社会を築くため、青少年とともに地域での活動をさかんに行います。

**二、運動期間**

五十年十二月二十一日～  
五十一年一月二十日

**三、実施内容**

①健康なからだ作りに努めよう  
ラジオ体操・マラソンなど誰でもできるスポーツを進んでやろう。

**胃ガン検査実施**

十一月に胃ガン検診を申込みされた方は次の日時に実施しますので、必ず受診してください。

▼とき 十二月十五日(月)

十二月十六日(火)

※九時四十五分より(受付八時三十分)

▼ところ 母子健康センター

▲検診料 一人六〇〇円

※検診を受ける方は、当日、飲食を避けてください。少しでも飲食されると検診はできません。

**年末年始の岡崎保健所業務**

事項	受付最終日	受付開始日
健康相談	12月22日(月)	1月7日(水)
一般健康相談	12月22日(月)	1月7日(水)
成人病相談	12月22日(月)	1月7日(水)
妊産婦相談	12月18日(木)	1月8日(木)
3歳児検診	12月23日(火)	1月22日(火)
精神衛生相談	12月23日(火)	1月6日(火)
腸内細菌検査	12月22日(月)	1月6日(火)
細菌学一般検査	12月22日(月)	1月6日(火)
結核菌検査	12月22日(月)	1月7日(水)
寄生虫検査	12月22日(月)	1月6日(火)
梅毒検査	12月22日(月)	1月6日(火)
血液型検査	12月24日(水)	1月9日(金)
血色素量測定	12月22日(月)	1月7日(水)
臨床学的検査	12月24日(水)	1月6日(火)
飲料水検査	12月15日(月)	1月12日(月)
排水検査	12月15日(月)	1月12日(月)
食品化学検査	12月15日(月)	1月12日(月)
その他	12月15日(月)	1月12日(月)
不用犬引取	12月15日(月)	1月12日(月)

**電波障害**

トランシーバーは免許を受けて正しく使いましょう  
テレビ・ラジオの受信等に妨害を受けて困っている方は、東海電波監理局へ連絡願います。

東海電波監理局  
TEL 〇五二九七二一三五七六

**募集**

**一日教室受講者**

▼ところ 西三河消費生活センター

▼とき 十二月十日(水)  
午前九時半～十二時

▼内容 「電気の上手な安全使用と電子レンジの使い方」

▼申込先 産業課指導係  
※旅費を負担します。

幸田町教育委員会

当直医

(診療時間 午前9時~12時) 下記の外隣接市当直医  
午後2時~6時) 市民病院へ

Table of on-call doctors for various dates from Dec 7 to Jan 3, 1951. Columns include date, department, doctor name, and hospital address.

広報にあなたも登場してみませんか。

母子健康センター行事

Table of Mother and Child Health Center events. Columns include date, day, event name, time, and organizer.

※各検診行事には必ず母子手帳をご持参ください。

今月の行政相談室

12月17日(水) 午前9時~12時

中央公民館第2会議室 相談員 横井 一夫氏

戸籍移動 (34名) 十月一日~三十一日届出(順不同) おめでとうございます。 矢田 春日 山本 本多 緑川 小野 山口 加藤 志賀 永谷 塩谷 柚原 門田 三浦 都築 小野 出生児 貴史 裕美 祥代 曉 友和 尚子 新也 満宏 功 晃代 悦子 里美 満 俊雄 光好 父 四郎 省吾 三男 普美 正敏 勝敏 信夫 貴久 重勝 繁則 石根 正勝 利昭 主男 俊雄 光好 岩谷 岩堀 里堀 岩草 坂崎 岩海 岩高 市場 市場 鷺田 岩区 横落 逆川 芦谷 岩堀 里堀 岩草 坂崎 岩海 岩高 市場 市場 鷺田 岩区

心配しと相談日 毎週水曜日・午前中 24日 17日 10日 3日 相談員 斎藤わかへ 中根秀一 永井まさ子 上杉真一 杉浦真一 植村よね 清水繁雄 渡辺一雄 伊野一雄 佐野美登 相談員 坂野下 助市 茂 54歳 サダメ 坂野 75歳 保治 鷺田

なお、歯科は岡崎歯科医師会館(岡崎市六供町三本松)で診療。時間 午前9時~11時30分 ●診療時間内に受けて下さい。