



どこ'75 10

No.268

人口動態
(昭和50年9月1日現在)

総人口	23,128人	男	11,175人	女	11,953人
世帯数	6,049戸	男	28人	女	29人
(8月中の移動)		出生	36人	死亡	6人
		転入	57人	転出	76人
		男	19人	女	17人
		男	3人	女	3人
		男	28人	女	29人
		男	36人	女	40人

全戸配布

発行・幸田町役場 愛知県額田郡幸田町大字菱池字黒方11番地
編集・企画課 ☎2-1111(2456) 印刷・あいち印刷

母子センター 千人目の赤ちゃん誕生

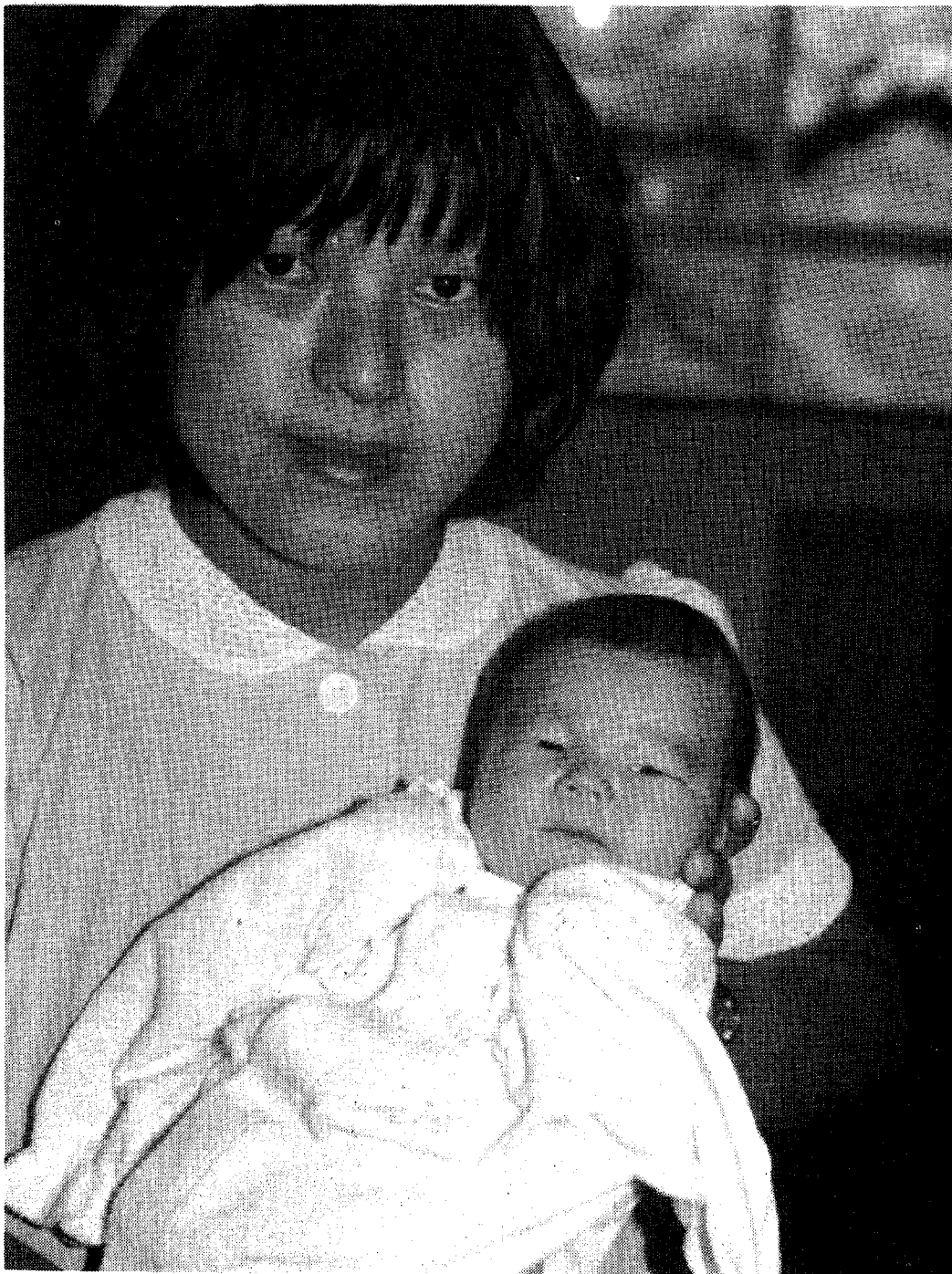

母子健康センター開設(43年)以来、出産数が今年8月に一、〇〇〇人を超えました。

母子センターは母子衛生の向上と妊産婦および乳幼児の保健指導等広

範囲の衛生総合施設として運営され、多くの方に利用されてきました

た。公営助産施設は現在、廃止の傾向にありますが、本町では、母子

健康部門を重視し、積極的な助成をしてきました。

◀ 1,000人目の

広野政臣くん

(六栗字本郷)

父 政治さん(30才)

母 たか子さん(23才)

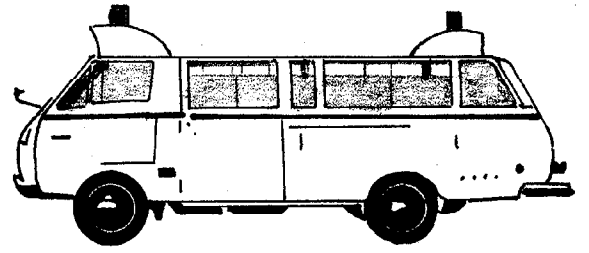

救急業務 今秋スタート

二、発生場所

例 幸田町大字〇〇字〇〇〇〇番地と告げ、その後で付近の大きな目標物を中心にして、東西南北の四方位で報告してください。

例 〇〇工場北側路上

三、救急、火災の状況

救急の場合

例 交通事故、腹痛、子供のひきつけ等

火災の場合

例 山火事、家火事、車両火災等

四、傷病者の数等

ア 何人か

イ 何才か

ウ 氏名

五、通報者氏名

六、通報している電話番号

以上六項目を明確に報告してください。

長年の願いでありました町独自の救急業務が今秋から発足します

一、連絡方法

電話一一九番、有線三一一九番を回して「救急」または「火事」を告げてください。

この六項目を電話している間にも救急車、消防車は現場へ向っているのです。発生場所だけ分れば他の事項は、走りながら無線で連絡をしますので、落着いて、はっきりと状況等をお知らせください。

消防連絡系統図

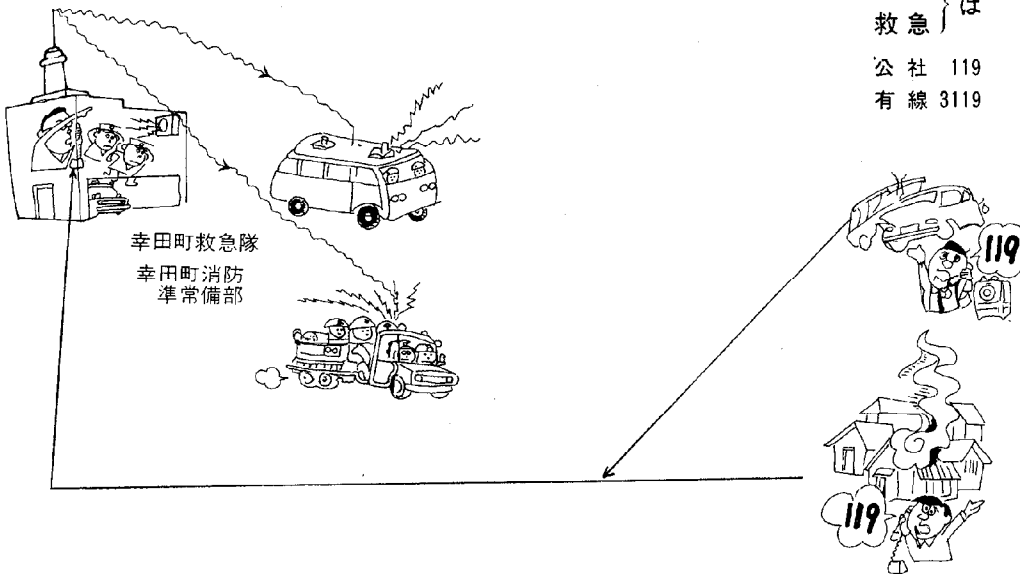

火事	は
救急	
公社	119
有線	3119

小型動力ポンプ付積載車

第一、第四分団に配車

このたび第一、第四分団に新しい消防車が配車されました。

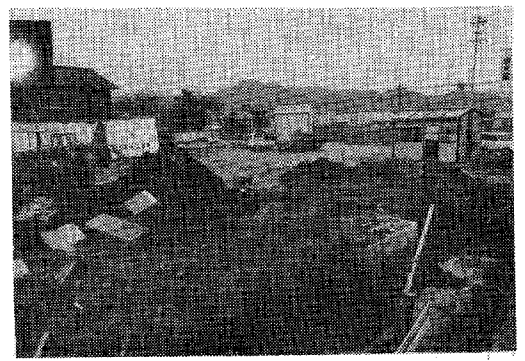
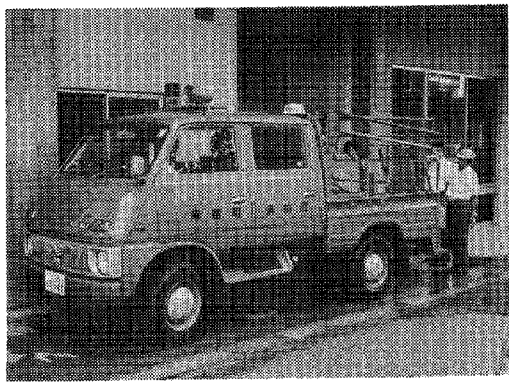

▲建設を急ぐ消防庁舎

モタ夕 通信

医療及び救急業務の

確立を

私は、二児の母親ですが、子供は、昼間元気に遊び回っていても夜になり容態が急変する場合がございます。そんな時、近くに夜間診療病院があれば、自転車でも行くことができますが、町内には今のところありません。そこで岡崎、蒲郡等の病院へタクシーを利用してと思えば、最近ではタクシーも夜間は拒否されてしまいます。このように病んでいる子供及び老人を持つ家庭で私のような経験をされた方はおそらく私一人ではないでしょう。交通事故だけが救急業務の対象ではないはず。親切行政の名の示す如く、夜間本当に

困っている人達を助けていただけたら、こんなにうれしいことはありません。 (M・H)

先日、町内の病院にいたところママシに噛まれた人が手を縛ってとんでこられました。運悪くそこには血清がないため町の病院に行ってくれと断わられました。これなど手当てが遅れたら、一命にかかわる問題です。常に血清等の保管してある病院を手近かに設けてほしいものです。

救急業務については、近く救急車の設置も出来ることですが、なによりも患者に早く適切な手当をして、尊い生命を守りたいものです。 (N・T)

みんなで 赤い羽根を

10月1日より12月まで全国一斉に赤い羽根、共同募金運動が開始されます。

幸せでありたいと願う心は、だれでも同じです。しかし世の中には、自分の力だけではどうにもそれをなさない人々がたくさんいます。こうした人たちに、すこしでも多くのおもいやりをお届けしよう、というのが「赤い羽根」共同募金のたすけあいの心です。



今年もよろしくご協力をお願いします。

国勢調査のお願い

十月一日には、全国いっせいに国勢調査が行われます。このため九月三十日までに全国の各家庭に調査員が調査票の記入のお願いがあります。今回の国勢調査票は正確な統計を一日も早く作成して行政に役立てるため各家庭で記入していただいた調査票は、市町村都道府県を通じて総理府統計局に集められ「光学式読取装置」というマークを読み取る機械にかけて集計します。

調査票は、気軽に記入していただいでよいのですが、なにぶんにも直接機械にかけられますのでその取扱いや記入については、次の点に御注意くださるようお願いいたします。

- 1 調査票の取扱いについてお願い
 - (1)汚したり、折ったり、丸めたりしないようにしてください。

国調に協力しましょう

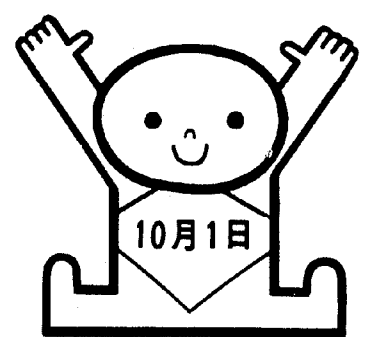

5年ごと国と郷土をみながす日

開	町内神社祭礼日
9月18日	白山神社
9月23日	山口神社
10月4日	深溝神社
4日	御祖神社
4日	素盞神社

7日	秋葉神社	幸田
8日	弥栄神社	芦谷
9日	熊野神社	岩堀、錦
9日	蘇美天神社	須美
10日	神明宮	鷺田、東
10日	火神社	部
10日	羽梨神社	上六栗
12日	稻荷神社	逆川
13日	大草神社	荻
13日	八幡宮	大草
13日	三村神社	六栗
14日	三村神社	坂崎、長
15日	熊野神社	嶺、久保
17日	秋葉神社	野場
20日	八幡社	横落
11月2日	神明宮	桐山
		高力

第四分団車庫完成



地元の多大の協力を得て、このほど消防車庫が完成しました。

北南米とびある記

海外視察報告

町長 神本 徳市

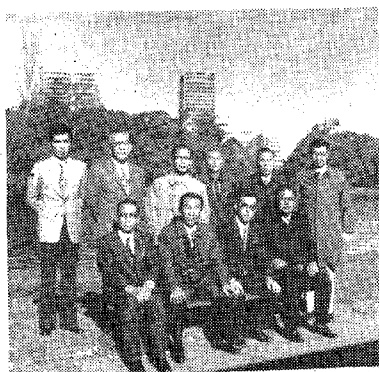

カ、北アメリカを視察(自七月一日至七月十八日)する目的は、地方自治体を治めるために、広い国際的な視野と感覚が大きなエレメントとして考慮され、県や町がその機会を与えてくれたので、その措置に依り、何かを身につけ、自己を通して、つまり、咀嚼して役立てることに専念しました。テーマも予備知識もない。とび歩きのだから書きようがないのが本音です。

しかし幾度となく続いてきた民族の興亡と変遷の跡に立ち、想念を凝らして視ることにより、その因子所以を探る。ただ、ひしひしとおかれた立場に緊張して、この目で視、頭に、心にたたき込んで来ました。としかいいようがありません。

教育・人種・民族・自治・環境都市・地方計画・議会制度の一端を知り得たことは望外の体験でありました。

町議会をはじめ多くの方々の推薦をいただき、海外視察の機会を与えられましたことは、非常に嬉しく、また、同時に感謝を致すところであります。

おかげをもちまして、十八日間の日程を大事なく終え、帰町することができました。

以下、視察中に私なりに感じた点を報告しまして、町民のみならずへの帰町あいさつにかえさせていただきます。

視察のあらまし

地球上の巨大な新大陸南アメリカ

同行したメンバー

- | | |
|-------|----------------|
| 林 正治 | 西春日井郡清州町長 |
| 原田 嘉美 | 北設楽郡東栄町長 |
| 堀田 秀丸 | 海部郡佐織町長 (団長) |
| 神本 徳市 | 額田郡幸田町長 |
| 小林 文彦 | 北設楽郡豊根村長 |
| 長坂 悦次 | 知多郡東浦町長 |
| 佐藤 博 | 海部郡弥富町長 |
| 酒井 真郎 | 宝飯郡小坂井町長 (副団長) |
| 吉田 一男 | 愛知郡長久手町長 |
| 吉田 正雄 | 海部郡大治町長 |
| 山本 孝夫 | 知多郡武豊町長 |

(以上 十一名)

インカ文化遺跡

ペルーの首都リマ一五三五年スペイン王から派遣されたサン・フランシスコ・ピサロは、少数兵力で疾風のような勢いでインカ帝国を滅ぼし、リマを創設した。ピサロが造ったブラサ・デ・アルマス(中央広場)に大統領官邸―龍騎兵のようなきらびやかな服装をした衛兵が、前世紀の遺物のように、生きているのか、眠っているのか自若として立っていた。

ピサロのミイラが眠っているカテドラル(大寺院)などが変貌の今日でも、植民地時代を偲ばせるただよいを見せている。

七月二日の朝リマに着くと、すぐインカの古都クスコへ飛行機で向かった。

アンデス山脈(最高六、四〇〇米)の何ともいえない雄大で、巖々漢々たる創神の自然あり、高原あり、湖あり、驚異の姿を見おろし、約一時間でクスコに着いた。機外からは高原に散在する部落の整然とした街路に沿う建物が数多く見えた。社会の共同扶助表現であるかのようでもあった。案内者の大銅さんは、ここに来て五十年になるという。小学校四年生の時、ペルーに移住して成功した人が花嫁を求めて内地に帰ったとき、夢中になって連れていってもらうよう懇願して渡航した。爾来、住みついたもので、何とも言えぬ風格の人物に映じた。長野県松本の出身で、現地娘と結婚され、今では多くの孫に囲まれている。(いつまでも多幸であって欲しい。)

高原なので(三、四〇〇米)、慣れるには一週間ぐらいかかる。急いで歩くこと、アルコールを飲むことはやめて欲しい。頭痛、目まい、息苦しさがおきるからと注意され、ホテル、イスピナルに泊り、翌

《日程》

七月一日(火) 東京国際空港(羽田)二〇時二五分発 仏国宮
 七月二日(水) (タヒチ経由)ペルー国リマ五時五五分着 空港郵便局長
 クスコへ 九時五〇分発 一〇時五〇分着(ホテルエスピナル泊)
 再びリマへ 八時〇五分発 九時〇五分着(クリオンホテル泊)
 七月三日(木) リマ市訪問(クリオンホテル泊)
 七月四日(金) アルゼンチンの首都ブエノスアイレスへ 九時〇〇分発
 (チリ、サンチャゴ経由に変更、時間遅れる)ゼネスト準備中政情不安
 一五時〇五分着(ブラザーホテル泊)
 七月五日(土) (ブラザーホテル泊)
 七月六日(日) ブラジル、サンパウロへ 一〇時〇〇分発
 在伯日系人懇談会 一三時一五分着(サンパウロヒルトン泊)
 七月七日(月) 国境イグアスへ 一〇時三〇分発 一一時五〇分着(サンパウロヒルトン泊)
 七月八日(火) サンパウロへ戻る 一六時四五分発 一八時〇五分着
 七月九日(水)



七月十日(木) リオ・デ・ジャネイロへ 九時〇〇分発
 七月十一日(金) 日本人小学校長来訪 九時四五分着(レメ・パレスホテル泊)
 七月十二日(土) アメリカ・ニューヨークへ 二三時〇〇分発(レメ・パレスホテル泊)
 七月十三日(日) 東海銀行支店懇談会 七時三〇分着(ザ・ウ・オールドルファストリヤ泊)
 七月十四日(月) バッファローへ 八時〇〇分着(ザ・ウ・オールドルファストリヤ泊)
 七月十五日(火) 一八時〇〇分着 再びニューヨークへ
 七月十六日(水) ワシントンへ九時二〇分発 一八時五七分着(ザ・ウ・オールドルファストリヤ泊)
 七月十七日(木) 近郊都市自治体調査 一〇時一八分着(ザ・ジュラトン・カールトン・ホテル泊)
 ニューヨークへ 一〇時〇五分発 一一時〇二分着(ザ・ジュラトン・カールトン・ホテル泊)
 日本へ(アンカレジ経由) 一三時三〇分着
 七月十八日(金) 一八時三〇分着

日インカの遺跡を案内してもらった。果たして、その翌日大飼さんの注意通りの症状が表れ、いっとき苦しんだ。
 中央アンデスのオアシスと、半ば乾燥した斜面及び四、〇〇〇米近い標高の地に、古代文明の発展をみたわけだが、リマに近い海岸と、このクスコの高原両方の遺跡を見ることが出来たのは幸せである。
 西歴一、〇〇〇年頃までこの辺りにインディオの諸種族を征服して、領土を広げ、誇りに誇ったのは、以後四〇〇年程だという。金銀の財宝は溶解されてスペイン本国へ持ち出され、国宝級装飾品はないようである。

発掘された城跡には、石の霊場、水の霊場など太陽を父とし、大地を母として、自然をあがめる思想を物語り、高い文化の水準が認められる。それは城砦に新聞紙一枚通さぬ密度で、大小(大きいものは七米立方もある)の石が整然とし、しかも、どうしてあんな高いところへ積み込むことが出来たのかと首を傾げる程の見事さであり、車輛のメカニズム、頭蓋骨の外科手術、麻酔の使用など不思議な古代水準の高さを示している。生活の知恵もそうである。

ピサロが新大陸に上陸し、折からインカ帝国十四代目を争う兄弟の弟(アタワルパ)に加担して、兄(ワスカル)を征服し、更に奇計を以ってアタワルパを倒すまでには僅かのスペイン人と、多少の歳月があればよかった。領土はスペインに帰したが、頭初のカトリック教を広めることと、財宝を得るのが目的であった。

兎も角、マチョピチュ、ワイナピチュ、オヤンタイタンボ、パチャカマックなど、考古学の宝庫には驚くばかり。クスコの周辺に緑といえば、漠地に適したユーカリの木がそびえているのが目立つだけ。

しかし、ジャガイモ、カボチャ、南京豆、トマトの原産地であり、ジャガイモの味は世界一と賞味した。

土地や建物を売ったときの税金

土地や建物を売った場合の利益を譲渡所得といい、これに対して税金(所得税)がかかります。

所得税は、原則として、その人の一年間のすべての所得を合計して税金を計算することになっていいますが、土地や建物の譲渡所得に対する税金は、他の所得と分離して計算することになっています。

譲渡所得の計算

譲渡所得＝譲渡価額－(取得費＋譲渡費用)

(注) 取得費が不明の場合や、譲渡価額の五割以下の場合には、譲渡価額の五割を取得費とすることが出来ます。

譲渡所得にかかる税額の計算

(一)長期譲渡所得の税額の計算 昭和四十三年以前に取得した土地や建物を売ったときの譲渡所得の税額は、次の算式によって計算します。

税額＝(譲渡所得－特別控除)(一〇〇万円)×税率(二〇%)

(注一) 特定の事業等のために譲渡した場合には、一般の場合の一〇〇万円の特別控除にかえて、各種の特別控除(五〇〇万円から三〇〇〇万円まで)の特例があります。

(注二) 特定市街化区域内の農地を宅地の用に供するために譲渡した場合には、一般の税率二〇%

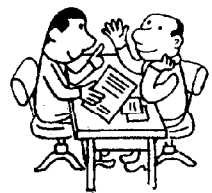

が一五割に軽減されます。

(二)短期譲渡所得の税額の計算

昭和四十四年以後に取得した土地や建物を売ったときの譲渡所得の税額は、次の二つの方法で、計算した金額のうち、どちらか高い方の金額となります。

(イ)課税短期譲渡所得の四〇%(税率)相当額

(ロ)課税短期譲渡所得をほかの所得と合計して、通常の所得税の計算方法で算出した税額のうち、譲渡所得に対応する税額の一〇%相当額

(注) 短期譲渡所得には、長期譲渡所得のような一〇〇万円の特別控除はありません。

テレホンサービスの

お知らせ

名古屋国税局では、納税者の皆さんの良き相談者として、税務相談にお答えするため、岡崎税務署内に税務相談室を設けて、御相談

に応じてまいりましたが、遠路わざわざお出かけになる方のために、この度左記のとおりテレホンサービス(電話による相談)を開設いたしましたので、お気軽にご利用ください。

岡崎税務署内、税務相談室
テレホンサービス
△〇五六四―二四―二二二―V

今月の納税

町 県 民 税
国民健康保険税

第三期分

納期限―十月三十一日



敬老の日 (老人の集い)



▲ 手芸品の展示

▲ 熱のこもる義太夫 (須美の坂本さん)

郵便貯金週間

(十月二十四日～三十一日) 『豊かな暮らしと住みよい社会をつくる郵便貯金』

郵便貯金で預けられたお金は、財政投融资の財源として、地方公共団体に貸し出され、公共施設などの整備に役立っています。

幸田町へは保育園建設に、二〇〇万円が融資されています。この点に理解を頂き今後一層郵便貯金の利用をお願いします。

(郵便局)

「法の日」

れたものです。

我が国の基本法である憲法は国民に自由や権利を保障していますが、それは各個人だれも平等に認められているもので、すべての個人にとって利益であ

り、社会公共の福祉に反しないものでなければなりません。私どもが互いに人間の尊厳を認め合うことが、民主主義の原理であり、その原理のもとに自由や権利が成り立っていて、法は右の原理を守るものです。それゆえ、法を大切にしましょう。

「法の遵守」によって、私たち各人の生活の安全と、社会の秩序や平和が保たれるよう協力しましょう。

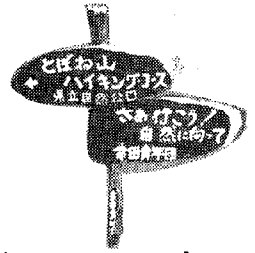

家族、仲間と共にハイキング

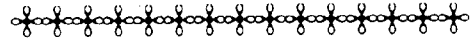

さわやかな風が頬をなで、澄みきった空気を胸いっぱい吸いこみ、紅葉を楽しみながら、運動のため、のびのびと歩いてみませんか。

本町には、行楽に最適な遠望峰宮路山県立自然公園があり、その中に、全線九キロメートルのハイキングコースがあります。

山頂に登れば、三河湾は勿論、晴れた日などは、日本アルプスの連峰が見られ、その眺望は、すばらしいものがあります。

週休二日制も多くなった今日、町から離れて自然に触れてみれば、きっとそのよさがわかるでしょう。

遠望峰山一帯（不動ヶ池、大井池、つり、アーチェリー、ゴルフ）、彦左公園、永野公園、本光寺公園

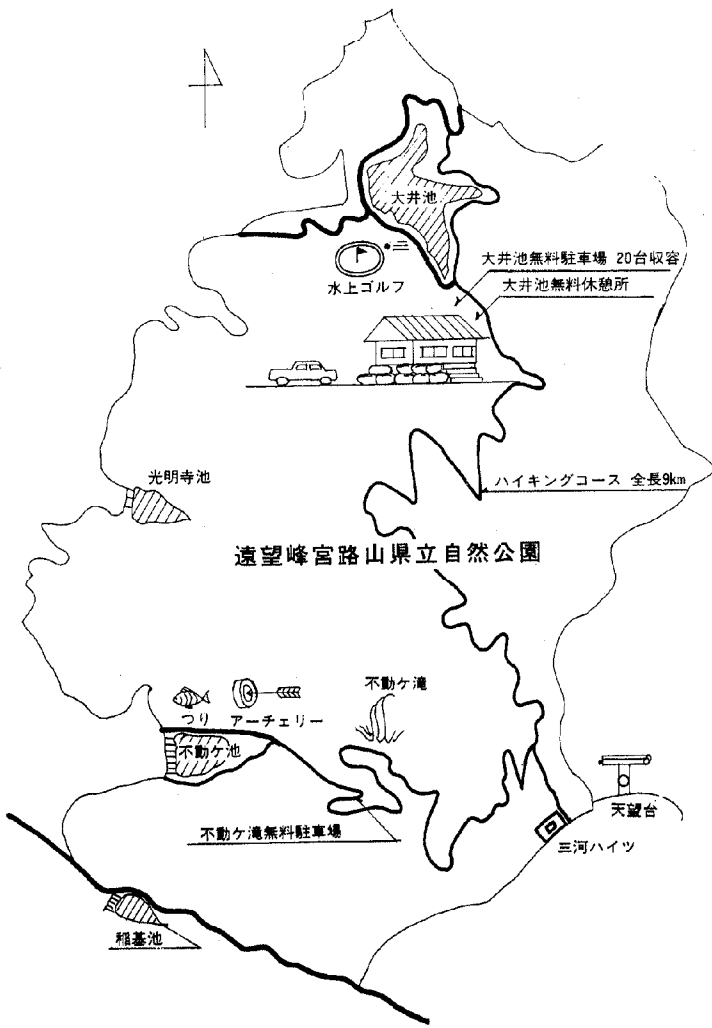

幸田の自然

ヒシモドキ

ヒシモドキは本州・四国・九州の池沼中に生育する水草で、泥の中に根をおろしている多年草である。この植物の名前の由来は「ヒシ」は全体がヒシに似ている、「モドキ」はある物に似てまぎらわしいものという意味である。だから水面の葉はヒシによく似たやせ小形の葉をつけて、写真のように長いつるを伸ばす。

かつては沼・水田・池などで生育していたが、現在愛知県に現存するのは幸田町新田の悪水路のみである。数年前までは津島神社裏の休耕田・豊川市瀬木の池が知られていたが絶滅してしまった。新田の場合、悪水路が泥深く、足を

入れると深くはまり込んでしまい、メタンガスの泡ぶくがでてる環境に生育する。同じような環境を好むミスオオバコ（オオバコの葉に似た水草）も見られる。このミスオオバコも量的に減少している。

三年前ぐらいに西尾市浅井の湿地が不燃物のゴミ捨場になり、須美の湿地に幸田高校生物クラブ員が移植した（その当時幸田町新田の産地は知られていなかった）がその湿地が酸性土壌のため、茎が細くなり生育がよくない。だからヒシモドキは水田の泥まじりの、栄養の豊かなアルカリ性の環境を好むようである。

幸田町には古くから菱池があり、ヒシが沢山生育していたが、現在ヒシも町内に数か所残っているのみである。

幸田高校の校章もヒシの実をデザイン化したもので、幸田町に關係の深いヒシとヒシモドキは是非大切に保護したいものである。

ヒシモドキ

Trapella sinensis Oliv

ゴマ科。「Trapella」は忍者が敵の進行を防ぐためにまく、刺のついた武器に実が似ている。ヒシの実よりヒシモドキは細く刺が長い、幸田町のみ現存する貴重な水草。



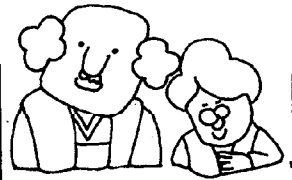

国民年金が大幅アップ

国民年金では、老後の不安のない生活や、病気・ケガをした場合にその後の生活を守るため、毎年、内容の充実が図られています。今年には次表のとおり年金額が大幅に改正されました。

■実施時期 福祉年金は十月から
 提出年金は九月から
 5年年金に限り九月、十月の二

回に分けて改正されます。有期年金の支給期間の延長 保険料納付期間が短かったため 老齢福祉年金が支給される七十歳までの間に支給されていた老齢年金が七十歳以降も支給されます。

■保険料 一、一〇〇円から一、四〇〇円に改正（五十年四月から）

福祉年金

年金種別等	改正前	改正後
老齢福祉年金	90,000円 (月額7,500円)	144,000円 (月額12,000円)
障害福祉年金	1級 135,600円 (月額11,300円)	216,000円 (月額18,000円)
	2級 90,000円 (月額7,500円)	144,000円 (月額12,000円)
母子福祉年金 及び 準母子福祉年金	117,600円 (月額9,800円)	187,200円 (月額15,000円)
老齢特別給付金	66,000円 (月額5,500円)	108,000円 (月額9,000円)

提出年金

年金種別等	改正前	改正後
老齢5年年金	111,456円 (月額9,288円)	135,840円 (月額11,320円) 10月から 156,000円 (月額13,000円)
	10年年金	174,150円 (月額14,512円)
25年納付	278,640円 (月額23,220円)	339,600円 (月額28,300円)
障害 1級	348,300円 (月額29,025円)	424,500円 (月額35,375円)
	2級	278,640円 (月額23,220円)
母子・準母子・遺児	278,640円 (月額23,220円)	339,600円 (月額28,300円)

在宅の重度障害者に福祉手当が支給されます

家庭に居られて、日常の生活に常に介護を必要とする重い障害者の福祉向上をはかるため、十月一日から新しく福祉手当が、国の制度として設けられました。

手当の対象となるかたは次のとおりです。

- 。障害を理由とする年金（障害福祉年金を除く）を受けていないかた。

。本人または扶養義務者の所得が制限内にある日本人のかた。

。身体障害者手帳一級程度。

。知能指数が20以下の精神薄弱者のかた。

。障害福祉年金一級の精神機能障害のかた。

。現に特別福祉手当を受けているかた。

。手当額 月額四、〇〇〇円

。手続きなど詳しいことは役場住民課までご相談ください。

大飼の十戒

- 一、放し飼いはしないこと
- 二、ストレス解消のため運動させること
- 三、首輪、クサリを点検し、はずれないようにすること
- 四、飼い犬が人に危害を加えた場合、保健所へ届出ること
- 五、不用犬は捨てないで、保健所へ
- 六、毎年一回の登録を受けること
- 七、年二回の狂犬病予防注射を受けること
- 八、登録鑑札と注射済票を首輪につけること

《統計シリーズ》 [5]

数字でみる幸田

—土木事業—

○河川

昭和50年

1級	7本	25,200m
2級	1本	5,200
普通	34本	42,480

○道路・橋梁の状況

昭和50年4月1日現在

区分	路線数	実延長	実延長の内訳						内訳			道路面積
			改良済	未改良	種類別内訳		路面別内訳					
					道路延長	橋梁	砂利	舗装	舗装率			
国	2	16,946 ^m	12,402 ^m	4,544 ^m	16,825 ^m	14	121 ^m	0 ^m	16,946 ^m	100%	148,448 ^{m²}	
県道	主要地方道	2	5,516	2,425	3,091	5,475	6	41	0	5,516	100	27,548
	一般県道	10	34,023	26,892	7,131	33,823	21	200	0	34,023	100	255,784
町道	1420	430,991	51,606	379,385	429,512	210	1,479	325,942	105,049	24.37	1,295,293	

(道路現況調査)

募集

知事と語る

主婦懇談会

知事が直接家計をあずかる主婦と物価問題を中心とする消費生活にかかわる問題について、意見を交換し、県政による物価政策の推進に県民の意見を反映させるため主婦懇談会を次のとおり開催します。十一月五日(水)午後一時半～二時半

。十一月二十五日(火)午後一時半～二時半
場所 愛知県東三河消費生活センター
テーマは「消費生活と物価」です。
応募方法
(1)申込方法
郵便はがきの裏面に①住所、②氏名、③年齢、④電話番号、⑤職業、⑥出席を希望する開催地市名、⑦所属団体または役職、⑧発言要旨(20字程度)を記入の上、申し込みください。
(2)締切 十月十五日(水)当日消印有効
(3)申込先 名古屋市中区三の丸三丁目一番二号

愛知県企画部生活課
(4)その他
。出席者の発表は、案内状の送付をもってこれに代える。

井戸水の水質検査を実施します

井戸水を使用されている方で、水質検査を希望される方は申し込みをしてください。
■申込先 役場保健課
■申し込み期限 十月二十五日
■検査日 十一月中
※申し込み後、個人宛検査日通知
■検査料金 五百円
■検査項目 アンモニウム性窒素・亜硝酸性窒素・硝酸性窒素・塩

秋の大掃除

期間 十月一日～十月三十一日
重点箇所。屋敷境の下水溝。空地の清掃
町をきれいに……

計量器の定期検査

日時及び場所

十月十三日(月)

幸田町中央公民館

十月十四日(火) 幸田町商工会

いずれも、午前十時～十二時

午後一時～三時の間

対象

取引、証明のために使用するもの

申込み及び問い合わせ先

産業課指導係 ①二三二八

商工会 ②二二一一

50年度第2回犬の注射と登録

- 受ける犬——生後91日以上(3か月以上)の犬全部
- 料 金——1頭につき注射500円
(なお登録を受ける場合800円)
- 注 意——犬の移動(転出、譲渡、死亡)の場合役場保健課へ連絡ください。
- 犬の咬傷事故がおきないよう、犬の管理できる人、継留できる人で会場へつれてきてください。

注射及登録実施会場日程

月日	会 場	時 間	月日	会 場	時 間
10月	農協大草支所	午後1.30～2.00		里山協集会所	午後1.30～1.45
15日(木)	新鷺田公民館	午後2.15～2.30	21日(火)	海谷公民館	午後2.00～2.15
	岩堀老人憩の家	午後2.45～3.00		市場老人憩の家	午後2.30～3.00
16日(木)	萩公民館	午後1.30～1.45	22日(水)	農協坂崎支所	午後1.30～2.00
	旧芦谷公民館跡	午後1.00～2.30		久保田集会所	午後2.15～2.30
	幸田児童館前	午後2.45～3.00		長嶺専福寺	午後2.45～3.00
20日(月)	逆川出荷所	午後1.30～1.45	23日(木)	高力山専寺	午後3.15～3.30
	上六栗公民館	午後2.00～2.15		須美公民館	午後1.30～1.45
	桐山出荷所	午後2.30～2.45		永野公民館	午後2.00～2.15
	六栗公民館	午後3.00～3.45		農協豊坂支所	午後2.30～3.00
				幸田町役場裏庭	午後3.15～3.45

◎なお上記の会場でできない時は、つぎの獣医師で注射(または登録を受けてください。

《狂犬病予防部会員》

石川家畜医院	岡崎市橋目町字勸介屋敷13	TEL 0564(31)4588
加藤獣医科医院	針崎町未印地17-8	TEL (51)4338
土井家畜医院	六供町清水32	TEL (21)4631
岩月家畜医院	祐金町113	TEL (21)4944
石原獣医科医院	両町1-35	TEL (22)2155
小林獣医科医院	稻熊町5-161	TEL (22)3631
近藤獣医科医院	松本町1-66	TEL (21)1348

行政相談週間

相談所開設

行政管理局では、第九回「行政相談週間」が十月十二日(日)～十八日(土)の間、全国一斉に実施されます。

行政相談週間行事として当町では、次により行政よろず相談所を開設しますから、日常生活を通じて役所の仕事について不満や困ったことがありましたならば、御遠慮なくお申し出ください。

相談は、恩給・年金・登記・国税・保険・教育・郵便・道路・交通・住宅・環境衛生・国鉄・電々など役所の仕事に関する相談であればなんでも取り扱っています。

▼とき 十月二十二日(水) 午前九時～十二時

▼ところ 中央公民館第一会議室
なお当日都合の悪い方は次へおこしください。

・行政相談委員 深溝字上池田12 横井一夫 (詢)五四一六

・中部管区行政監察局行政相談課 名古屋市中区三の丸二一五一一 名古屋合同庁舎第二号館二階

無料——親切——秘密

ゴミ収集日変更

十月十日を九日(木)にします。

当直医

(診療時間 午前9時~12時) 下記の外隣接市当直医
午後2時~6時) 市民病院へ

Table of on-call doctors for various dates in October, listing medical specialties and hospital names.

広報にあなたも登場してみませんか。

母子健康センター行事

Table of health center events including dates, times, and participants.

※各検診行事には必ず母子手帳をご持参ください。

空地のセイタカアワダチソウを
こぎとりましょう

おめでとうございます。(願不同)
八月一日~八月三十一日届出
カ箱移動

おくりやみし上げます。(6名)
死亡者 死亡者
川野 野下 牧野 石榎 小田 石川 石川 大竹 本田 橋 矢三 鎌田 菅谷 牧岡 堀川 鈴木 成瀬 及川
股 明人 保子 正哲 哲也 宣包 恵子 裕乃 常治 昭子 学 裕子 裕子 誠 誠 幸二 裕美 裕子

Table for '毎週水曜日・午前中' (Every Wednesday Morning) with dates and names.

ところ 中央公民館第五会議室

心配と相談日

本清水中
多水根
五明ろ
郎美く
02191
才才才
恭一秀
平雄一
市場横
落

なお、歯科は岡崎歯科医師会館(岡崎市六供町三本松)で診療。時間 午前9時~11時30分

●診療時間内に受けて下さい。

* 9月21日 西三河町村対抗バレーボール大会で 幸田町チーム優勝