

人口動態
 (昭和50年6月1日現在)

総人口	23,066人	(男)	11,125人	(女)	11,941人
世帯数	6,081戸	(国調世帯数 5,201戸)			
(5月中の移動)	出生 40人	死亡 6人	転入 106人	転出 65人	
	男 24人	女 16人	男 45人	女 61人	男 27人
	女 16人	男 5人	女 1人	男 1人	女 27人
	男 1人	女 1人	男 45人	女 61人	男 27人
	女 1人	男 1人	女 1人	男 1人	女 1人
	男 1人	女 1人	男 1人	女 1人	男 1人
	女 1人	男 1人	女 1人	男 1人	女 1人

全戸配布 発行・愛知県額田郡幸田町大字菱池字黒方11番地 幸田町役場
 編集・企画課 ☎2-1111(4)2456 印刷・あいち印刷



さあ! 泳ぐゾー

梅雨あけと共に、今年も水に親しむシーズンがやってきました。目にしむ夏空の青さ、本格的な太陽の季節です。

町の学校プール建設事業も着々とすすみ、今年度で全小学校に建設されることとなります。

水泳は、昔から夏のスポーツとして欠かすことのできないものです。子供たちには水遊びの楽しさを覚えさせると共に水の恐ろしさを理解させることが大切です。

忙しさに追われてばかりいないで、たまには家中揃って水泳などができるといいですね。

冷たい水で鍛えたいものです。

【写真】豊坂小学校



冷た～い

豊かな住みよい農村を

＝農村総合整備モデル事業＝

はじめに

このたび農村総合整備モデル事業が正式に採択されました。これにより四か年に渡る（予定）長期事業が五十一年度から実施されることとなります。

近年の経済事情の悪化は幸田町財政にとりましても、財源の効果的運用を余儀なくされています。こうした情勢において、他事業より高率補助の得られる本事業が実施できることは時節を得ているものとして喜びとされるところであります。

しかし10億余円という大きな事業であるだけに、事業に対する町民の皆さんの理解と協力を得ずして、満足のいく結果は達成されま

せん。特に生活環境整備を目的とした事業である点、実情に即した計画にする必要があります。

幸田町の特徴を生かし、豊かな住みよい農村をめざし、調和ある町づくりに町民の方々が積極的に参加されますことを期待します。

今年度は実施計画が練られるわけですが、本事業に対する意見と理解をしていただくために、事業内容についてご説明します。

農村環境施設整備

近年の農村は農家と非農家との混在化が進み、昔から行なわれてきた地域交流が欠けつつあります。

そこで連帯意識とコミュニティの維持確保のために農村環境改善センターを設け、農業経営及び

農家生活の改善合理化さらに健康増進や地域連帯感の育成を図り、農村の環境整備を組織的に推進するための多目的な施設が本事業では整備されます。

また、魅力ある農村を作ることには農業後継者を育てることになり、文化的、健康的な施設を整備し、今日の後継者問題を解決していきます。

住民のいこいの場を整備するために児童公園、運動場、緑地なども本事業で取り上げられます。

農村環境整備

今までの農家における事業は高度経済成長のもとに、生産基盤に重点がおかれ、農村の環境整備の遅れを生み、都市との均衡を欠く状況を作っていました。また、事業としても単町事業などの形態をとり、補助対象とならず、どうしても、十分な整備ができなかったのが実情です。

本事業は、こういった点を重視し、生産と生活が一体的である農村の特性を考慮し総合的に整備する事業であります。

具体的には①農業生産活動及び

備

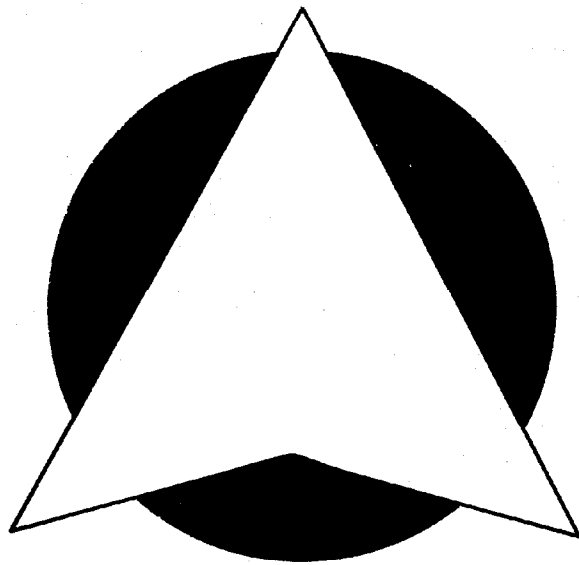

農業生産基盤整備

設の整備⑥集落道のうち農地沿率が高く農業上の受益が高い農道の整備が本事業で取り上げられます。

このように本事業は幅広い、多面的な事業であり、幸田町の農継の発展が一層高まることが期待されます。

モデル事業は総合的な事業であることから環境整備と合せ生産基盤整備も事業内容に取り入れられます。事業内容とは①県営、団体営では場整備ができない規模の小さい、集落に隣接するは場の整備②集落排水施設のうち、農業用上の受益、比較的高い農業用排水施

現在町として、より町民の方に満足していただくものと、実施計画の作成を考え、来年実施に間に合うように作業を急ぎ、農村モデル事業実施に向け専任チームを編成しました。

町づくりは住民参加で

第2回町政モニター会議



町政モニター中間会議開く

町民の声を施策の基本とするために町政モニター制度を設け、断えず町政に対する意見、批判、提言を積極的に述べていただいています。モニターは年令、職業、地域と様々な階層で構成し、町全体の事柄について自由に意見を出していただく方法です。

去る六月十日に中間会議を開催し、その結果、次のような意見、要望がモニターから出されました。(―は担当課からの回答)

●意見要望事項

問 農村総合整備モデル事業が五十一年度から実施されるとのことだが、現在行われているコミュニティ―モデル事業のような特定地域を指定し、全体のバランスを欠くことのないように計画されたい。

― コミュニティ―事業は学校区域指定があり、指定条件に合致する区域として、坂崎学区が選定された。農村モデルも農振地域を対象とするが、全体のバランスを考慮し、慎重に実施計画を作成したい。

問 消防体制が強化される予算であるが、消火栓が不足している現状から新設をしていかないとせっかくの消防力が発揮できないのでは、また消火栓位置表示板を明示する必要はないのか。

― 不足箇所は計画的に新設を図り(今年度二十八基)、消火栓位置表示板(今年度一〇〇か所)については経費もかからないので早期に具体化した。

問 財政危機の影響で今年度は補正が可能か。

― 歳入見込みのものは当初ではとんど計上しつくした状況で、補正が困難であることは事実。しかし突発的に必要となる経費も考えられるので、今後財源確保と効率的運用に努めたい。

問 総合計画の改訂時期に説明会公聴会を開催し、町民参加の計画づくりの足がかりにしては……

― 高度経済成長期の総合計画を改訂し、安定成長にふさわしい手づくりの町をめざし見直し作業を進めていますので、より多くの町民のみなさんの意見を聴取していくために、機会を作り行いたい。

問 地元産業の育成の一因となる町内業者の利用を行うべきではあるが、極端な請負金額の格差がある場合は採算を度外視してまで地元優先できないが、極力地元業者を利用したい。

問 建築申請は図面上基準に合致していれば許可しているのですか？

― 図面上、建築基準法、都市計画法および開発指導要綱に適合していることが第一条件であります。最近隣接地主との間において排水、日照等の問題を生じることがあり、事前に現場チェックを行う指導しております。

さらに、保育行政、消費生活など身近な問題が取り上げられ、討論がなされ、行政にもっと住民が積極的に参加していかなくてはという課題を明らかにし、会議を終りました。

坂崎学区 コミュニティーホーム完成

このたび坂崎地区のモデルコミュニティ―ホームが完成し、今後地域活動の拠点として活用されることになりました。

このモデルコミュニティ―事業は地域社会における交流と連帯意識の高揚を図ることを目的とした事業です。全国的にもこうしたモデルケースが国の補助を得て狭域行政として進められています。

幸田町も坂崎地区をモデルケースとし、今後全町に公民館などを中心とし、地域活動の推進を図り、将来、町民センター(基本構想)を設置し、町の文化、社会教育の発展を促したいとしています。

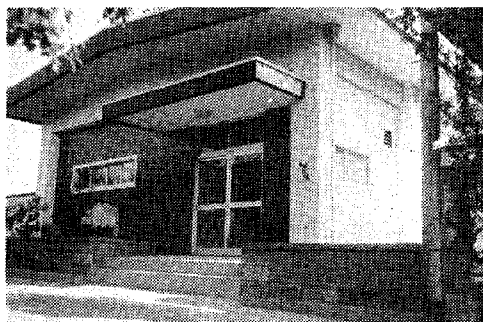

坂崎7番組コミュニティホーム



長嶺コミュニティホーム

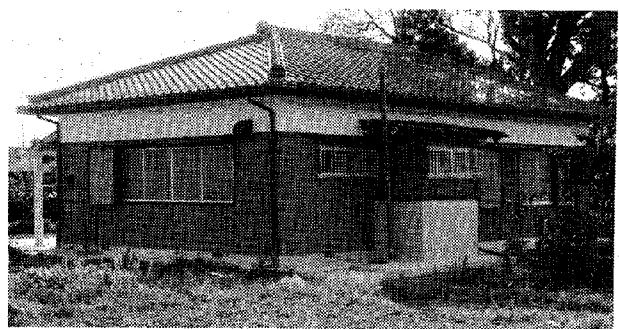

坂崎1番組コミュニティホーム

シンポジウム

●ところ 幸田町中央公民館

(学者)

伊藤郷平氏

・愛教大名誉教授・矢作川流域開発研究会
会長・元愛教大学長

足立省三氏

・中部総合開発推進委員会常任幹事・矢作
川流域開発研究会常任幹事・県コミュニ
ティー研究会委員・中日新聞編集局専門職

津端修一氏

・国土庁「地域振興整備公団」参事・矢作
川流域開発研究会常任幹事・前日本住宅公
団調査役

治 水

交 通

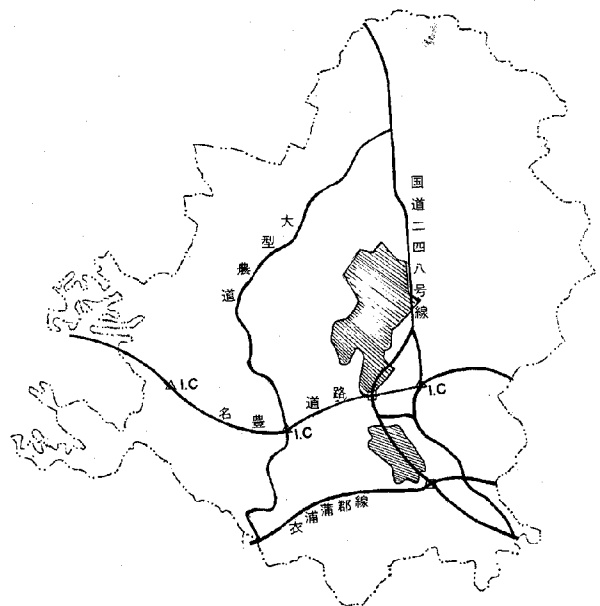
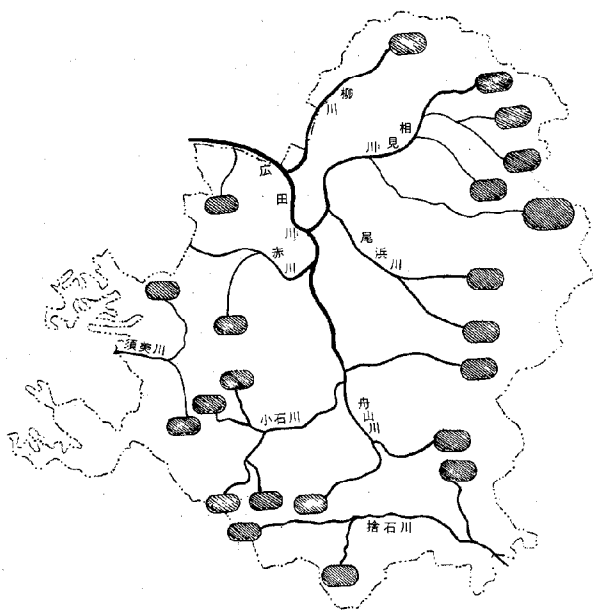

町民生活を支える治水ネットワーク

矢作川水系に属する広田川は、古来「菱池」によつて洪水調節がなされてきた。現在では集中豪雨になると、赤川、小石川、相見川等の出水の受け皿としての遊水地はなく、水田は冠水、工場、民家は床上浸水による莫大な被害を受けており、これらの対策を計画に取り入れていく必要がある。

町民の生活を守る広域交通

国道1号線の交通過密化現象は、今やその極に達している。そのため名豊道路の早期建設が急がれる。

図1、東名高速、名豊バイパスは交通上の機能分担がはからなければならない。

深溝地区を守る248号線バイパス、衣浦蒲郡線、幸田地区を守る名豊道路、幡岡道路が急務。

計画的な町づくりのために
建築、開発、土地売買を予定する方に……
特にお願ひ。

本町は名古屋、豊橋等愛知県の主要都市への交通も比較的至便で、加えて気候風土にも恵まれていることから、最近では大企業の工場進出をはじめとして民間住宅の建設が大変目立っており、これらに対して今、適正な計画と制限を与えないと街は将来スラム化して大きな社会問題となってしまう。

このようなことに鑑み、本町では地獄的な条件も考え、建築開発に関する指導要綱を定め(大要は昨年十一月号の広報でお知らせ済み)皆様に協力をいただいておりますが、たまたまご存知ではない方もあり、建築申請などの時に、「こんなはずではなかった」と戸惑われる方もありますので、今後建築や開発あるいは土地の売買を予定される方は次のことをぜひ守っていただき、計画的な街づくりのためにご協力くださるようお願いいたします。

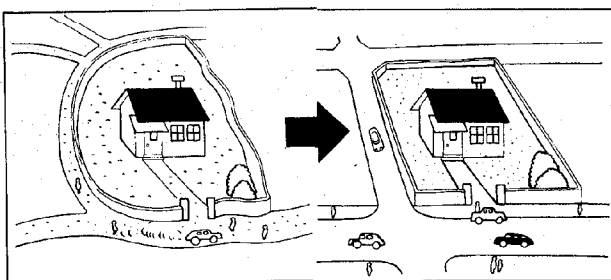

- 1 都市計画マスタープランを遵守し、計画道路などに建物がからないように配置する。
- 2 隣接する道路の取扱いについて
・建物は道路中心線より三メートル離し、

昭和49年12月24日施行された、国土利用計画法も半年を過ぎ、町案としての土地利用構想図も、専門的な学者にも加わっていただき、土地利用審議会に諮問し答申を得ており、これと、学者からの提言を基に、シンポジウムを開き住民の意見を聞き、計画に反映していく考えております。町民多数の出席とご意見、提案をお願いします。

幸田の明日を考へる 土地利用

●とき 8月8日(金)

市街化区域検討

町民センター

中間提言

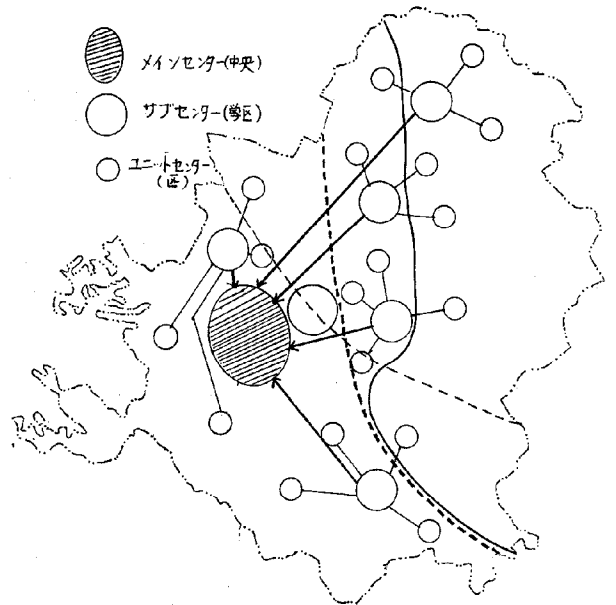
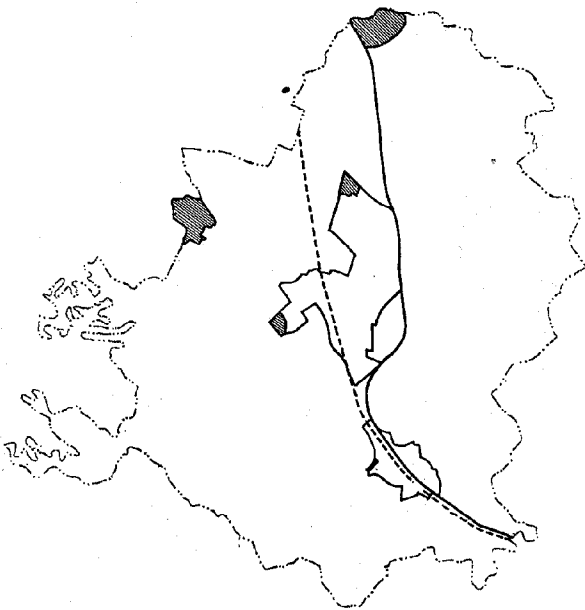

市街化区域検討

都市計画法による、町の市街化区域も決定しているが将来土地利用を考えた場合、特に重要になって人口と住宅、近隣市町村との関係も考慮し、区域内整備と区域の再検討を土地利用と合わせて考えて行く必要がある。

町民センターと近隣社会

坂崎小学校区のモデルコミュニティーを全町に広げ5学区をサブセンターとして地域連帯感を生み、みどり多き場所に町のメインセンター（町民センター）を作り、町全体にコミュニティーの輪を広げていく必要がある。

以上詳しいことは都市計画課へおたずねください。

- 5 その他
 - ・事前に道路等の公共施設や隣地界を確認しておくこと。
 - ・隣地等に迷惑をかけるような計画について説明承諾を得ておくこと。

建築発パトロール
近々実施予定!

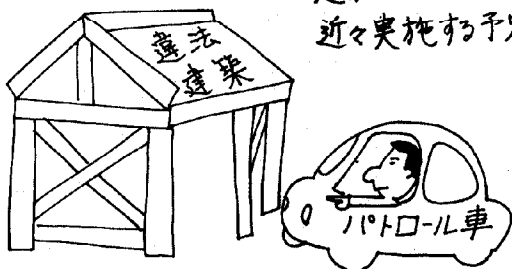

- 3 土地の造成開発行為について
 - ・造成高は努めて高くし、浸水の被害のないように。
 - ・造成による土砂の流出防止の対策を図ること。
 - ・敷地内の排水対策と終末処理を万全に。
 - ・敷地内に道路を新設する場合はマスタープランに合わせて配置し、巾員は六メートル以上とする。
 - 4 生活汚水の処理について
 - ・便所―原則として汲取方式
 - ・生活雑排水は、溜枥を設けてろわ水のみ放流する（農業用水路へ放流する場合は関係者の承諾を得る）
- また角地の場合は適当なバチ長が確保されるよう配置する。
- ・道路の法面を埋め立てる場合は事前に工事の承認を得ること。（四十五センチ側溝の設置など）

交通量調査結果まとめまる（深溝地区）

このたび深溝地区交通渋滞の状況を交通量測定によって、実態を分折してみました。

この調査は深溝地区の幹線道路である国道二四八号線、深溝西浦線、三ヶ根停車場拾石線にそれぞれ地点を設け、朝の七時から夕方の七時までの十二時間、車種別、時間帯別に観測したものです。観測日は子供の国への入園が多い日曜日で、しかも競艇開催日となる六月一日と、平日で競艇開催日となる六月三日の両日に実施しました。

この測定により次表のとおり結果が得られました。

日中十二時間の交通量を平常日と比較すると国道二四八号線で三割増の一三、〇一七台、深溝西浦線で五割増の六、三二五台、三ヶ根停車場拾石線で二倍増の五五二九台と、はつきり開催の影響が車の数となって現われています。競艇場の駐車台数が平均一万台弱で、増加台数が国道二四八号線で三千余台。三ヶ根線で二千七百台余であることは、半数以上が幸田町地内に流れ込んでいることが推測されます。

また、グラフでもわかるように、午前中のピークが十一時ごろに、午後のピークが四時半ごろということは開催時刻と終了時刻による車の移動によるものと断定されます。特に終了時は一度に車が路上に出るため交通量は急増し、



▶交通量調査をする職員◀

日 時 路 線	49年11月 (平常時)		50年6月1日 (日曜開催日)		50年6月3日 (平常開催日)	
	12時間 交通量	ピーク時 交通量	12時間 交通量	ピーク時 交通量	12時間 交通量	ピーク時 交通量
国 道 2 4 8 号 線 (深溝字矢崎)	9,992	1,031	13,017	1,477	12,180	1,240
深 溝 西 浦 線 (深溝字馬洗淵)	4,121	408	6,325	703	3,855	186
三ヶ根停車場拾石線 (深溝字平附)	2,824	369	5,529	139	4,715	272

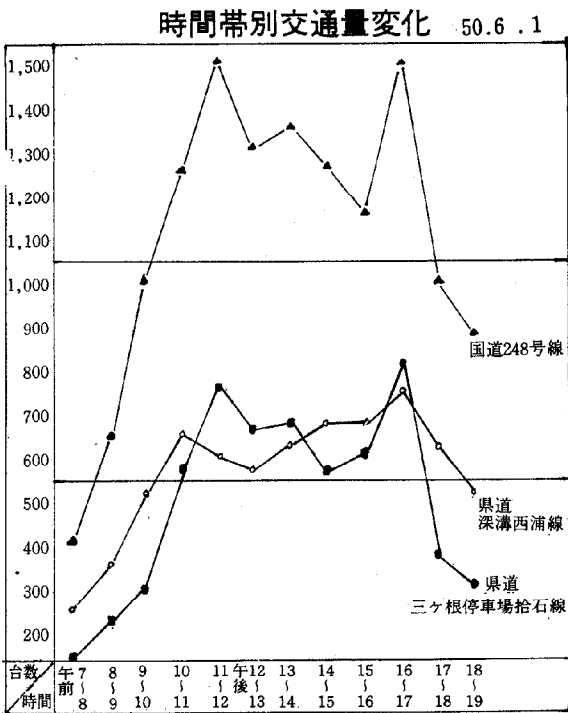

幸田の自然 ①

幸田町は遠望峰山を始めとする小高い丘陵であり、岡崎平野に広がりをもっています。町にはまだまだ多くの自然が残され、緑につつまれています。こうした現在ある貴重な自然を残していかなと、将来、子孫に文化的遺産として伝えることができせん。例えばスキの原野からうっそうとしたシイノキ(ドングリ)の森に発達するのにおよそ二五〇〇三〇〇年ばかりです。もし幸田町のマツ林全部が切り倒されたとしたら、およそ最低一五〇年後までの子供達のドングリの実をなくすこととなります。

昭和四十八年三月に発行された「愛知の自然環境」には愛知県下の良好な自然環境を残す地域が指定され、幸田町内では▽墓所山▽深溝日向山天然林▽遠望峰山不動ヶ

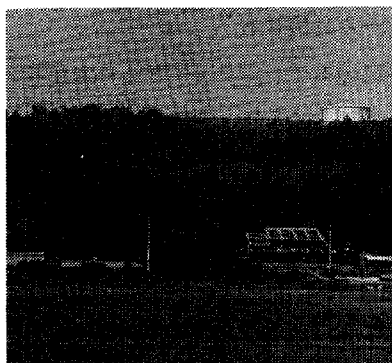

墓所山山麓の天然林。森としてよく発達している。

滝▽須美▽深溝断層(中ノ沢天然林)が指定されました。こうした良き自然を大切に、今後開発と保護を両立させることを基本として将来的な計画に沿った町づくりを進める必要があると思われれます。

幸田高校創立以来、生物部を中心に幸田町の自然を生徒の手で調査がなされ、その結果、愛知県の天然記念物であるヒメタイコウチ世界で最小のトンボであるハッチョウトンボ、冷い清流に生息するブラナリア、愛知県では幸田にしか生育していないヒシモドキなど貴重な生物がいることが明らかになりました。

このように幸田町地内には数少ない貴重な動植物が沢山生息していますので、来月号から生徒が調査した動植物について随時紹介し、町民のみなさんの自然に対する認識を少しでも深めていただくと期待しております。

幸田高校生物部顧問 小笠原教諭



よく発達した土中には小さな動物が多いことを調査する幸田高校の生徒

の1、7、8、8の1、9、10、10の1、11、11の1、12、12の1、13、14の1から14の3まで、15から17まで、18の1、18の2、19から23まで、24の1、24の2、25、25の1、26から36まで、36の1、37、37の1、38、38の1、40から45まで、45の1、45の2、46、47の1から47の3まで、48、49の1、49の2、50、50の1、51の1から51の3まで、52、52の1、52の2、53から56まで、57の1から57の3まで、58から71まで、73から76まで、76の1、77から83まで、85から88まで、88の1、88の2、89から91まで、91の1、92から97まで及びこれらの区域に隣接介在する道路、水路である国有地の一部

あぶない道路の 通学もうご免!!

…通学路6路線整備…

今まで危ない国道、県道を通学していた学童のため、町では昭和49年度において交通安全対策事業として通学路の整備を行いました。

過日国道248号バイパスにおいて帰宅途中の学童が車にはねられ、尊い命を失いました。このような事故が二度と起きないように昨年度に引き続き通学路を整備し、父兄の心配をなくするよう最大の努力をしてみたいと思いますので協力方をお願いします。なお昨年度の通学路整備箇所は別表のとおりです。

またこの通学路整備について次のようにお礼のことばが寄せられたのでご紹介します。

お礼のことば

わたしたちの通学路に良い道ができました。今までは「この道を行かずに早く安全な道に行きたい。」と思っていました。でもそのことはうまく実現できず、毎日そのことを思うかべながら、気をつけて通って行きました。朝、道いっぱい大型の車がふえるばかりです。最近のことですが、道がせまいから白線に出てしまい、もう少しで1、2年の子が車にふれそうになりました。そして時間がとてまかかります。しかし

新しい道ができ、近道で直線で安全だし、安心して歩けます。私たちのためにありがとうございます。これからはみんな仲よく学校の行き帰り、お使いの時も大事にしながら通ります。

6月2日

深溝小 里南 A
通学路を作ってください
った方々へ

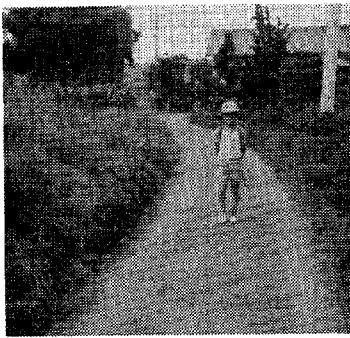

整備された通学路

昭和49年度通学路整備一覧表

路線名	所在地	工事概要	工事種別
海谷宗広線	幸田町大字 大字深溝字宗広地内	延長280m 幅員=20m	道路改良工事
菱池保育所線	" 菱池字本丸地内	延長=537m 幅員=1.5~3.3	舗装新設工事
下田矢崎線	" 菱池字下田地内	延長=382m 幅員=1.3~3.8	"
南野大日蔭線	" 野場字大日蔭地内	延長=401m 幅員=40m	道路改良工事
坂崎迎山線	" 坂崎字迎山地内	延長=161.3m 幅員=1.5~1.8	舗装新設工事
出口三ヶ根線	" 深溝字出口地内	延長=90m 幅員=1.6~4.0	道路改良工事

広田川 一級河川区間延長される

前野川合流点～琴沢川合流点

昔から河川を大事にする国は栄えるといいますが、毎年台風シーズンになると心配なのは河川です。本町の中心を流れる広田川もその一つですが、このたびみなさんの強力な陳情、要望により昭和50年4月11日建設省告示第707号により前野川合流点から琴沢川合流点までの区間が延長され一級河川になりました。

これで広田川は琴沢川合流点から上流を残し一級河川となりました。これらはみな地域の方々の強い要望により指定を受けたものと思います。

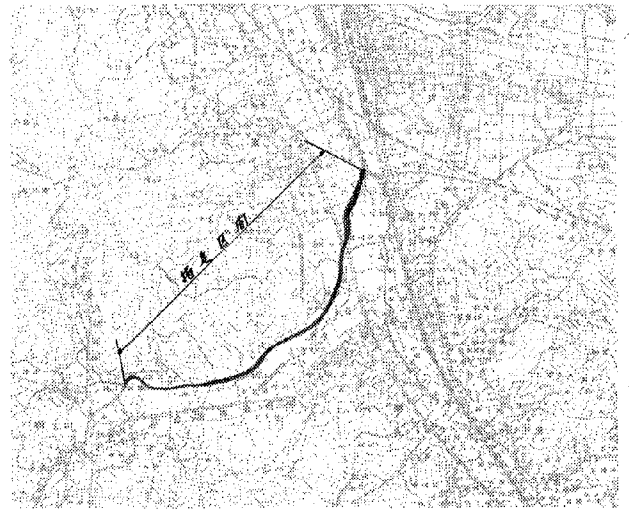

市町の境界変更について

—お知らせ—

西尾市が施行する東部丘陵地区緑住団地造成事業により、昭和50年3月町議会（第32号議案）で、議決を経て昭和50年4月26日付で地方自治法第7条第1項の規定に基づき、愛知県知事へ申請を行ったことが、昭和50年6月9日告示第532号で次のとおり決定しましたので、お知らせします。

愛知県告示第532号

地方自治法（昭和22年法律第67号）第7条第1項の規定に基づき、昭和50年7月1日から西尾市と額田郡幸田町の境界を次のとおり変更する。

昭和50年6月9日

愛知県知事 仲谷 義明

- 額田郡幸田町から西尾市へ編入する区域
大字須美字須美北山1の7から1の13まで、1の20、1の62から1の64まで、1の66から1の68まで、1の88、1の89、1の493から1の517まで、1の587から1の757まで、1の765から1の774まで、1の813から1の817まで、1の834から1の972まで、1の1540から1の1579まで
- 西尾市から額田郡幸田町へ編入する区域
家武町寒地1、2、3の1、3の2、4から6まで、6

昭和50年度県工事一覧表

(第1次分4月5日現在)

昭和50年度県土木工事
第1次予定決る

工事名	路線名等	地区	事業費	摘要
特改一種	蒲郡一碧南	須美	千円 60,500	用地 L=720m W=12m
特改一種	江原一幸田	野場	32,000	下羽角
舗装新設	蒲郡一碧南	須美	21,000	バイパス L=720m W=12m
改良	岡崎一幸田	菱池	8,000	L=130m W=16m
視巨改良	須美一福岡	須美	8,000	
歩道	248号線		1,000	総点検
局部改良	赤川	野場	10,000	
"	相見川	鷺田	5,000	L=100m
"	"	坂崎	5,000	L=1,000m
"	広田川	菱池	10,000	L=500m
"	拾石川	海谷	2,000	L=2,000m
砂防河川	向山川	桐山	7,000	L=70
"	広田川	"	1,000	L=300
砂防災害	"	六栗	6,000	L=90
通常砂防	相見川	長嶺	45,000	L=500
"	石川	大草	21,000	L=300
計	16か所		242,500	
歩道	安城一蒲郡	六栗	8,500	補助
下水道	前田川	菱池	15,000	"

箇所数 一六か所
事業費 二五〇〇万円

工事実施に関係地区の協力をお願いします。

昭和五十年年度の幸田町関係の県土木工事の第一次予定箇所及び事業費(概算)がこの程県より示されましたがその内容は別表のとおりです。

事業実施については今後県土木事務所と連絡をとりその都度関係区長さん御連絡致しますので関係地区関係者の方々の御協力により工事が順調に行うようお願いします。尚、諸般の状況により事業費増減がある場合があるので御諒承下さい。また、詳しいことは土木課か岡崎土木事務所にお尋ね下さい。

◆県土木工事を促進するためには、用地確保が先決です◆

昭和五十年年度県工事の市町別は次のとおりで、本年も幸田町は他市町に比較し非常に少ないといえます。

今日、東西三河を結ぶ交通の要衝として国道を始め未改良県道の改良工事と度々の豪雨による河川の改修は幸田町民の命とくらしを守るためにも今日ほど緊急を要する時はないにもかかわらずこの状況は幸田町にとって非常に重大なことです。

一、計画道路、河川改修用地等の確保
二、事業実施の協力体勢の改善に、関係住民一体となって、強く国県に働きかけることが必要です。

昭和50年度県工事(1次)市町別調書

市町名	岡崎市		額田町		幸田町		西尾市		吉良町		一色町		幡豆町		計	
	か所	工事費	か所	工事費	か所	工事費	か所	工事費	か所	工事費	か所	工事費	か所	工事費	か所	工事費
道路橋渠工事	19	828,700	22	263,500	3	113,500	5	59,600	1	36,900	2	85,000	3	29,000	55	1,416,200
街路	13	415,500			1	8,000	6	289,500	1	140,000	1	40,000			22	893,000
公園	6	186,000			1	8,500	5	108,000	2	14,000	3	48,600	1	345,150	18	710,250
交通安全	8	45,900	3	27,000	2	9,000	8	109,800			1	35,000			22	226,700
河川急傾斜	20	243,400	8	149,000	10	112,000	5	42,000	9	115,500			5	72,300	57	734,200
計	66	1,718,500	33	439,500	17	251,000	23	608,900	13	306,400	7	208,600	9	446,450	174	3,979,350
補助	下水道	2	27,000			1	15,000					1	37,500		4	79,500
	土地区画整理	2	27,000												2	27,000
	公園整備	5	97,000					1	4,000						6	101,000
合計	75	1,869,500	33	493,500	18	266,000	24	612,900	13	306,400	8	246,100	9	446,450	186	4,186,850

(単位:千円)

昭和50年度幸田町職員募集要項

	大学卒業程度	短大卒業程度	高校卒業程度
採用職種	事務職、技術職、保母職、消防職		
応募資格	学校教育法による大学、短期大学を昭和49年以後に卒業した者または昭和51年3月31日までに卒業見込みの者		年齢満25才未満で高等学校を卒業した者、または昭和51年3月31日までに卒業見込みの者
給与	71,700円	67,300円	62,500円
	昭和50年4月現在実績(昭和51年4月は引き上がる)		
試験内容	択一式試験(教養程度) 作文、面接		
試験日時	8月2日(土)AM9:00		10月12日(日)AM9:00
試験場所	幸田町中央公民館(幸田町役場前)		
提出書類	1.履歴書 2.写真(最近6ヶ月以内撮影) 3.最終学校卒業証明書 4.成績証明書 5.健康診断書(公立病院、保健所のもの)		1.履歴書(学校指定のもの) 2.写真(最近6ヶ月以内撮影) 3.最終学校卒業証明書 4.成績証明書
申込期間	7月25日まで		10月9日まで
申込先	愛知県額田郡幸田町大字兼池字黒方11 幸田町役場総務課 TEL05646-21111(代表) 有線2026		

人権を守る美しき幸田町を

人権モデル地区活動をふり返って

幸田町が法務省人権モデル地区の指定を受け、その推進母体となつて、昭和四十九年四月一日から五十年三月三十一日の一年間、私達は自由人権思想の普及高揚を目的として、幸田町という限定された地域において、住民と密着した人権啓発活動の展開を推進してまいりました。

限られた人員と予算のワクの中で、最大限有効かつ効果的な活動を選択しながら地域における理想的な啓発活動の姿を追い続けてまいりました。

幸田町は緑と太陽とそして新鮮

な空気に恵まれた美しい町でもあります。この町に住む人々が十分人権尊重の理念にもえてよりよい社会の建設に努力して、社会の片隅で涙を流す人がいないような町にしたいものです。

私達は、人権を守る幸田町をテーマに種々の啓発活動を通じて訴えてまいりました。当初の目的は一応達成したものの決して満足のかく一年間ではなく、まだまだ私達の力不足を感じている次第であります。

人権モデル地区活動は一年間で終了しますが、私達の人権擁護活

動は永遠に続いていくものです。私達はこの人権モデル地区活動から得た貴重な体験を今後の啓発活動の指針として、より明るい、住みやすい幸田町づくりのため努力を続けていく覚悟です。

最後にこの一年間の人権モデル地区活動に対してご理解とご協力を得ました幸田町住民の皆様、各学校機関、各種団体の皆様に深く敬意と感謝の意を表する次第です。

幸田町人権擁護委員

藤井 祐慶

波 辺 一 雄

永井 まさ

第25回社会を

明るくする運動

趣旨 社会を明るくする運動は、すべての国民が犯罪の防止と罪を犯した人たちの更生について理解を深め、それぞれの立場において力を合わせ、犯罪のない明るい社会を築こうとする全国的な運動です。

重点目標 地域住民の連帯による青少年の非行防止

期間 昭和五十年七月中

主唱 法務省

標語 助け合う心と心が非行を防ぐ

幸田町としては実施委員会を組織して実施項目を決定します。

《統計シリーズ》(2)

数字でみる幸田

学校教育

昭和30年代は戦後ベビーブームによる増加で、その世代の子供が50年以降に第2次ベビーブームを形成しつつあることが推察される。さらに社会増(転入)による影響もあると思われる。

学校別児童生徒数の推移

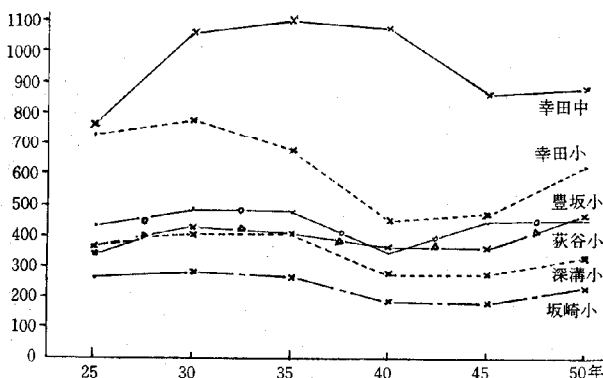

学年別児童生徒数

50.5.1現在

学校	学年	1	2	3	4	5	6	計	職員
坂崎小	児童学級	46	40	29	40	41	27	223	10
	児童学級	2	1	1	1	1	1	7	
幸田小	児童学級	102	120	90	94	104	109	620	23
	児童学級	3	3	2	3	3	3	17	
荻谷小	児童学級	86	88	70	81	65	78	468	18
	児童学級	2	2	2	2	2	2	12	
深溝小	児童学級	67	56	46	44	70	53	336	16
	児童学級	2	2	2	1	2	2	11	
豊坂小	児童学級	92	72	64	79	81	71	459	18
	児童学級	3	2	2	2	2	2	13	
幸田中	生徒学級	328	274	294				896	41
	生徒学級	8	7	7				22	

農休みを利用した コミュニケーション !!上六粟区民 ソフトボール!!

六月二十一日、上六粟保育所運動場において、区の主催によりソフトボール大会が行われました。当日は、区民、区内の会社など、心のふれ合いをモットーに、老若男女を問わず多数参加され、有意義のうちに終わりました。
町民の方も、このようなことを手本に、みんなで考え、隣人愛を深めましょう。



農繁期の疲れを忘れて…

社会福祉に寄附

故浅田せい氏の養女浅田八重美氏が一万円の篤志寄附をなさいました。

これは故浅田せいさんが町内の皆様が大変お世話になったお礼にとご寄附くださったもので、意志にそふよう社会福祉に使わせていただきます。

この紙上をかりて厚くお礼申し上げます。

しようぶ園

つゆの花として古くから親しまれている花菖蒲が、芦谷花菖蒲園で美しく咲き、人々の心をなごませてくれました。今年には病害虫の発生で花数が少なく関係者を心配させましたが、それでも緑に映える色つやは菖蒲ならではの魅力があったようです。

今年から多くの人に観賞して頂こうと町の補助を得て入園無料化をしました。(芦谷花藤園芸組合)



来年はもっときれいに…

中学校に書籍を寄贈

幸田ライオンズ
幸田町青年団

先日、幸田中学校へ幸田ライオンズクラブ、幸田町青年団より図書が寄贈されました。勉学の糧にと贈られたもので、十分な知識を身につけ、りっぱに成長してもらおうというものです。これに対し中学校は両団体の善意をいつまでも大切に、大いに活用していきたいとしています。

書籍は全集を中心に両団体で四〇〇冊近くになり、中学校の図書室に保管されることとなります。

計量検査及び 量目検査結果

お宅の体温計は、くるっていません!!

去る六月十九日、幸田町中央公民館にて、県と町の共催による計量検査、量目検査を実施しました。

計量器は、十六件検査し、特に目立ったのは、体温計で、二十八本検査したうち十本の三分の一がくるっていません。体温計は、五年以上たつと、くるってくるようになります。また、プラスチック製三十センチものさしでプラスチック一ミリメートルの誤差がありました。

量目検査では、十八品検査したところ、表記量より、過量四パーセントを越えた品が四件、また、不足量二パーセントを越えた品が四件ありました。
他の市町村と比較しますと、幸田町は、ますますといったところでした。

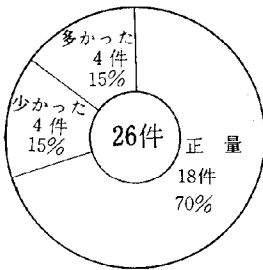

なお、計量検査に参加くださった方、量目検査に協力していただきました婦人会の方々に厚くお礼申し上げます。

好評!! 不動ヶ滝祭り

流しそうめん
食べ放題!!

この滝開きには、毎年好評の流しそうめんを始め、たくさんのお客をそろえ、皆さんをお待ちしておりますので、ご家族、グループ共に、お出かけください。
祭礼は、次のとおりです。
大井の滝祭り
七月十三日(日)十一時〜流し
そうめん食べ放題。
お茶の会、囲碁、将棋大会
不動ヶ滝祭り
七月二十日(日)流しそうめん
食べ放題。

お茶の会、生花会、俳句、囲碁
将棋大会、児童写生大会
なお、不動ヶ滝には、このほど駐車場が完成しましたので、ご利用ください。



道路側溝や排水路上 に物を置かないよう にしましょう。

本年もすでに雨期に入り前半はカラツユですが後半大雨の降る恐れが十分予想されます。

そこで道路側溝、排水路上に物が置いてありますと流れが悪くなったり道路上にあふれ災害を起す原因になりますから撤去し今後は置かないよう注意しましょう。

梨の赤星病対策に 御協力を

現在、幸田町では桐山、上六粟鷺田区を中心に梨が約十三ヘクタールほど栽培されていますが、本年は、赤星病が多発しています。
この赤星病は、ビャクシン類、(カイヅカイブキ)を中間宿主とするもので四月上旬にビャクシン上に形成された小生子が風雨により飛散することにより感染します。

この距離は条件により大きく変わりますが普通は一㎏ほどです
この病気は、付近にビャクシン類がなければ発生はしないので梨が栽培されている付近では、今後植栽しないようまた、すでに植えられている場合は他の物に植え換えていただくようお願いいたします。

昭和50年度保母試験予備講習

並びに保母試験の実施

○保母試験予備講習
 期日 7月22日～26日
 28日～30日
 8日間
 会場 岡崎甲山会館
 受講料 三千元
 受付期間 7月8日～12日まで
 (定員になり次第締切)

○保母試験
 期日 8月20日・21日
 22日～26日
 のうち一日
 計3日間
 受付期間 6月30日～7月5日まで
 ※申込用紙 役場住民課にてお
 受取りください。
 ※くわしくは役場住民課まで問
 い合わせてください。
 有線 二四五七

花嫁衣裳の展示会

婦人会婚礼衣裳

とき 8月3日(日曜日)
 午前10時
 ところ 中央公民館 和室
 今年もすばらしい花嫁衣裳が新調されました！
 婦人会では花嫁衣裳三組、留袖五組、花婿紋付一組を新調し、展示会を開催いたします。
 当日は秋の花嫁衣裳貸出しの受付もいたしますのでお嬢様共々お出かけください。
 町婦人会では大変良い品を安い値段で衣裳係が心をこめて貸出しにあたりしております。お嬢様の一生一度の花嫁姿を婦人会の衣裳でお引き立てください。
 なお、ご連絡お問い合わせは、有線二〇二二番にてお願いいたします。

一日教室受講者募集

本町では、毎月県の消費生活センターで行う一日教室の受講者を募集しています。
 消費生活改善のため、一度参加してみたいかですか？
 ※旅費は負担します。
 テーマ及び日時
 西三河消費生活センター
 7月21日(月) 子供のしつけ

7月28日(月) 歯科医療制度について
 8月4日(月) 立地や建物を買ふときの知識
 愛知県消費生活センター
 7月11日(金) 寝具の選び方と手入れ
 7月18日(金) 冷菓、清涼飲料水の知識
 時間いすれも午後一時～三時まで
 ※申込場所 役場産業課

町では昭和50年度予算にて次の福祉事業を計画しています。

- 一、寝たきり老人住宅改善費
 在宅の寝たきり老人のための槽、湯沸器、特殊寝台等を設置する際住宅を改善する必要がある場合に改善費が補助される。
- 対象者 おおむね六十五歳以上の低所得者で一日の大半が臥床の状態にあり、かつその状態が常時継続し、日常生活に他人の介護を要する者。
 補助基準額 十五万円(特に必要な場合三十万円)
- 二、福祉電話事業費
 ●対象者 おおむね六十五歳以上で低所得者の独り暮らし老人等に對して
 ●補助対象内容 福祉電話の貸与に要する経費及びその基本料
 三、老人性白内障手術費補助制度
 老人性白内障に罹患している老

無料法律相談所開設

交通事故、手形や金銭、土地家屋の貸借問題、家族のもめごと、子供のこ、相続、戸籍の問題、差別待遇、生活権の侵害など、あらゆる問題について相談に応じます。

相談内容の秘密は固く守ることになっていきますので、ご遠慮なく気軽にお越しください。

一、とき 七月十九日(土)
 午前九時三十分～午後一時

一、ところ 幸田町中央公民館 第五会議室

一、相談員 弁護士・法務局岡崎 弁護士

今月の行政相談室

7月16日(水)
 午前9時～12時
 中央公民館第二会議室
 相談員 横井 一夫氏
 TEL ④二一〇三六四
 ⑤五四一六

広報にあなたも登場してみませんか

企画課では小学生からお年寄までの幅広い人々のアイデア、情報を求めています。どんな小さなことでも結構ですから企画課までお知らせ下さい。

企画課 有 二四五六
 ④二一一一内三九

今月の納税

固定資産税 第2期分
 都市計画税
 国民健康保険税第2期分
 納期限 7月31日

心配ごと相談日

ところ 中央公民館第五会議室

毎週水曜日・午前中					と	き	相	談	員
30日	23日	16日	9日	2日					
小野 宗重 黒柳百合子	永井 まさ 斉藤わかへ	山田 秀男 志賀 利雄	植村 よね 渡辺 一雄	夏目 政一 伊野 鋤美	齊藤松太郎	伊野 鋤美			

当直医

(診療時間 午前9時～12時) 下記の外隣接市当
午後2時～6時 直医市民病院へ

内科または小児科

7月6日	船川医院	明大寺	51-1897
13日	共立病院	羽根	51-1427
20日	山本医院	〃	51-5155
27日	中尾医院	柱	51-0018

なお、歯科は岡崎歯科医師会館(岡崎市六供町三本松)で診療、時間午前9時～11時30分

●診療時間内に受けて下さい。

不用犬引取り日 7月17日
午前11時30分まで

役場裏庭へ持参ください。
なお、迷い犬、野犬、野良犬等をとらえましたら、役場に入れ物がありますので、役場裏庭までご持参ください。

母子健康センター行事

とき	曜日	行事	時間	該当者
7.2	水	3か月児検診	午前10時～11.30受付	50.3.7～50.4.2 出生者
9	水	(1) 母親教室	午前10時～11時30分受付	妊娠初期の妊婦
		妊婦検診	午後1時30分～3.30時受付	荻谷・幸田学区(妊娠後期の者除く)
10	木	(2) 母親教室	午後1時30分～3時30分	妊娠初期の妊婦
11	金	3才児検診	午前10時～11時30分受付	47.5.10～47.6.11 出生者
		1才児検診	午後1.30～3.00受付	49.5.10～49.6.11 出生者
16	水	6か月児検診(離乳食実施講習)	午前9時30分～11時30分受付	49.11.17～49.12.16 出生者
		育児相談	午後1時30分～3.00受付	一般乳幼児
23	水	妊婦検診	午後1.30～3.00受付	深溝・豊坂・坂崎学区(妊娠の後期の者除く)
25	金	成人病検診	午前10.00～11.30受付	

※各検診は行事に必ず母子手帳をご持参ください。

7月の結核予防検診日

※ツベルクリン該当者—満3か月以上3才までに1回接種
※レントゲン該当者—16才以上の方全員

とき	曜日	行事	会場	時間	該当地区
1	火	住民検診(間接撮影・ツベルクリン)	六栗児童館 上六栗老人憩の家 桐山農村憩の家	10.00～11.30 13.30～14.30 15.00～16.00	六栗区 上六栗区 桐山区
3	木	ツベ検査 BCG	上六栗老人憩の家	14.00～15.00	六栗・上六栗・桐山区
8	火	住民検診(間接撮影・ツベルクリン)	野場公民館 永野 新田	10.00～11.30 13.30～14.30 15.00～16.00	野場区 永野区 新田区
10	木	ツベ検査 BCG	野場	10.00～11.00	野場・永野・新田区
15	火	住民検診(間接撮影・ツベルクリン)	大草文所前 高力老人憩の家	10.00～11.30 13.30～15.00	大草区 高力区
17	木	ツベ検査 BCG	幸田小学校	14.00～15.00	大草・高力区
22	火	住民検診(間接撮影・ツベルクリン)	鷺田公民館	10.00～11.30	鷺田区
			岩堀老人憩の家	13.30～14.30	岩堀区
			横落神社前	15.00～16.00	横落区
24	木	ツベ検査 BCG	母子健康センター	13.30～14.30	鷺田・岩堀・横落区
29	火	住民検診(間接撮影・ツベルクリン)	坂崎公民館	10.00～11.30	坂崎区
			長嶺コミュニティーホーム	13.30～14.30	長嶺区
			久保田集会所	15.00～16.00	久保田区
31	木	ツベ検査 BCG	坂崎小学校	14.00～15.00	坂崎・長嶺・久保田区

戸籍移動
五月一日～五月三十一日届出
おめでとうござります。(40名)
(順不同)

鬼原 渡邊 出生児
典明 陽一
隆光 敏父
大草 鷺田 区
中島 石川 尾中 加藤 稲吉 伊奈 佐藤 小浦
ゆかり 絵理香 衛学 美鈴 和彦 玲子 久江 茂雄 智樹

武志 幹雄 明弘 郁夫 道雄 満康 博司
久保田 里岩 逆川 大草 鷺田 海谷 鷺田

志賀 山本 内藤 嶋下 三浦 杉浦 死亡者
定蔵 一三 千秋 さだ 定男 繁 年令
78才 62才 59才 74才 31才 66才
シゲ 實夫 建夫 淳子 芳子 旭主 須美 区
新田 岩堀 芦谷 大草 大草

菅沼 厚志 正之
平松 陽恵 俊人
小田 美夫 正治
磯崎 加代子 輝海
稲吉 寛子 伴一
前田 智也 卓男
志賀 佳彦 竜市
高野 幸信 利男
岩瀬 泰典 正己
三浦 慎治 哲夫
浅井 美香 只義
稲吉 忠 満利
日比野 伸夫 政泰
辻 恵美子 和昭
佐々木 浩子 憲治
坂下 陽子 仁司
長谷川 一之 繁
山下 英徳 學
山下 博重 學
山本 由佳 敏己
稻吉 美保子 將勝
犬塚 優子 重行
青木 知美 貴久夫
日高 小百合 卓三
尾崎 ゆかり 博之
近藤 森義 重夫
小玉 達生 宣靖
櫻井 剛 文昭
近藤 加奈 満信

野場 大草 市場 岩堀 桐山 鷺田 六栗 芦谷 里 大草 坂崎 上六栗 六栗 鷺田 芦谷 六栗 大草 大草 坂崎 荻田 鷺田 六栗 市場 芦谷 岩堀 岩堀 鷺田 野場

広報にあなとも登場してみませんか。