

人口動態  
(昭和50年4月1日現在)

|          |         |         |         |
|----------|---------|---------|---------|
| 総人口      | 22,961人 | 男       | 11,068人 |
| 内        | 11,893人 | 女       | 11,893人 |
| 世帯       | 6,054戸  | (国籍世帯数) | 5,152戸  |
| (3月中の移動) |         | 出生      | 27人     |
|          |         | 死亡      | 8人      |
|          |         | 転入      | 166人    |
|          |         | 転出      | 144人    |
|          |         | 男女      | 17人     |
|          |         | 男女      | 10人     |
|          |         | 男女      | 3人      |
|          |         | 男女      | 5人      |
|          |         | 男女      | 92人     |
|          |         | 男女      | 74人     |
|          |         | 男女      | 49人     |
|          |         | 男女      | 95人     |

注)・世帯数は住民基本台帳世帯

No.263  
**このた** '75 5  
広報

全戸配布

発行・愛知県額田郡幸田町大字菱池字黒方11番地 幸田町長神本徳市  
編集・幸田町役場企画課 ☎2-1111 (南)2456 印刷・あいち印刷

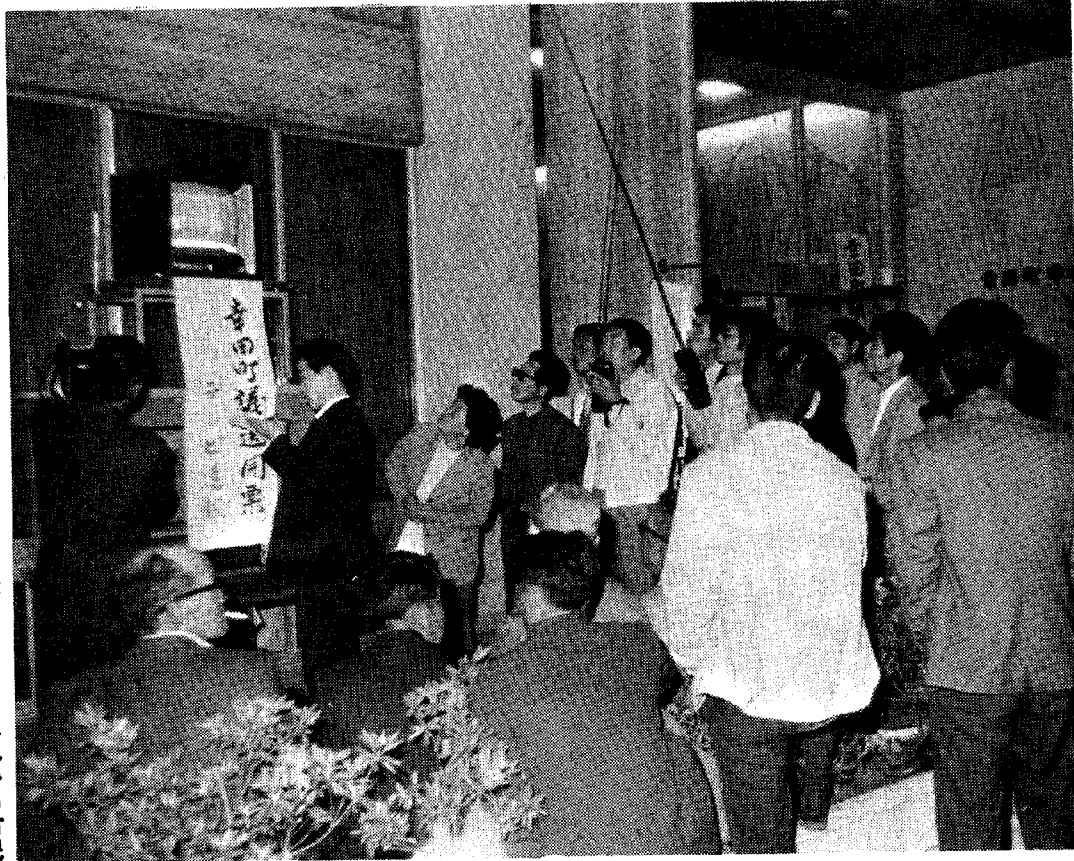

開票の様子を伝えるVTRに見る町民

# 新しい議員が誕生

(二万三千町民の担い手)

町政発展の担い手となる新議員が七日間の激しい選挙戦を終えました。二十七日町民の厳正な審判により誕生しました。

役場で山本信一選管委員長から渡されました。当選証書を受け取る顔は選挙の疲れも見せず、どの顔もニコニコ。笑顔のうちにも「やるぞ」の意気が盛んにあがっていました。

※なお、議会日より臨時号で新議員の抱負特集が五月下旬に発行予定です。どうぞ、ご期待を!

## 立候補者得票状況

(小数点以下は按分票)

| 候補者名    | 得票数     | 候補者名     | 得票数     |
|---------|---------|----------|---------|
| 当 牧野善三  | 759.793 | 当 山本隆一   | 478.477 |
| 当 伊沢克己  | 747     | 当 杉浦真一   | 478     |
| 当 広間典幸  | 745     | 当 黒柳貞治   | 473.008 |
| 当 石川常雄  | 615.741 | 当 磯部辰夫   | 468     |
| 当 清水孝   | 602.072 | 当 鈴木一二三  | 462     |
| 当 鶴田守彦  | 571     | 当 志賀令二   | 462     |
| 当 小林力   | 562     | 当 大須賀一三夫 | 453.521 |
| 当 小松井利康 | 560     | 当 加藤富二   | 450     |
| 当 岩瀬薫   | 557.539 | 当 鳥居金吉   | 424     |
| 当 山本昭治  | 524.522 | 当 内田責力   | 416.478 |
| 当 清水忍   | 520.927 | 当 伊藤宗次   | 412     |
| 当 牧野治   | 508.206 | 当 関勝     | 393     |
| 当 糟谷栄   | 506     | 次 黒柳広治   | 312.991 |
| 当 石川薫   | 480.718 | 栗田芳夫     | 30      |

# 幸田の土地利用計画は

## どうあるべきか！

### 町民の意向を反映しよう

#### 学者も登場

昭和四十九年二月二十四日施行された国土利用計画法も四か月を過ぎました。町はこの法に基づき、六〇年目標の土地利用構想図(案)を作り、土地利用計画審議会(会長は池田国一氏)に諮問しています。

一方、町行政の指針である総合計画(45年)も、以後四年間の社会状況の変化は著しく、開発中心から福祉優先、環境保全、

# 提言

(現在までのものを集約)

### ●魅力ある町づくりの理念

町づくりの理念は「町民憲章」によって、きめることが一つの方法です。町民憲章は、町民参加により町民がきめるのが当然です。憲章は、町づくりの目標であり町民の生活規範でもあります。

幸田町の「地域性」「町民性」に即した町の将来像は  
①緑の美しい町↓山の緑、溪流を

生かす。

②愛情ゆたかな町↓伝統の長所新しいコミュニティ

③安全な町↓水難・震災・公害の防除

④健やかな町↓保健・医療・スポーツ・レクリエーション

⑤豊かな町↓農工商の調和自然と人情は「楽しさ」を、保

健・医療・スポーツは「健やかさ」を、産業の調和は「豊かさ」を、さらに災害防除は、「安らかさ」を招来します。これらの最高目標をめざして町民が努力する過程が将来像です。

### ●将来人口

①最近の人口増加数(年七〇〇人)を基に目標年次六〇年に三〇、〇〇〇人想定  
②広域市町村圏計画にみるように四五、〇〇〇人想定

③町総合計画五五年四〇、一五一人は、六〇年には、五二、〇〇〇人が推定される。  
以上のように三万人計画、四万

五千人計画、五万二千人となるが、土地利用計画の基本は、人口計画と関連するので、一つに統一することが必要です。

### ●住宅計画

町の住宅需要は不足基調にある。今後の増加分のみあう住宅建設・住宅用地の確保が必要です。四十四年から六〇年までの見通しは人口、世帯、住宅を考えてみると、不足住宅は六〇年までに、七〇六四棟と試算されます。この住宅用地を市街化区域と丘陵林地の林間住宅を計画していく必要があ

る。

### ●魅力ある中心の整備

都市の魅力は緑と水の美しい環境と、流通機能としての近代的商業地区の整備にかかっている。同地区の関係者は、主体的に将来計画をたてるため「協議会」を結成し、具体的に調査研究をすすめるための「委員会」を設けることが期待される。この際町は積極的に協力・支援すべきである。

### ●駅西側地区と水晶山緑地

駅西側は水難地でもあることを考えて、水の対策を立て、西三河地区に新幹線駅が新設される場合の有効候補地となれるよう土地利用計画を作成する。東海道本線駅と接合できることは有利な条件である。

水晶山、西山丘陵地は、町民のための緑地・公園として適当である。松林を保全し、梅、桜、椿等の植樹を行ない、町の中央公園・緑地として整備、赤川・小石川の水難常習地の存在を十分に配慮して利用計画を立てる必要がある。また幸田駅中心に、水晶山、熊峠を経て広域農道を結ぶ円形遊歩道を設けるならば、町民の保健・レ

クリエーションルートとして歓迎されるものと期待される。

### ●国一バイパス名豊道路

名豊バイパスは、交通公害の幾多の経験の上に立って造成されるのであるが、町としても公害対策、利用計画を検討して造成に協力しなければならぬ。

- ①沿道の三〇～五〇メートル幅緑地の保全をはかる。
- ②道路に接しての住宅造成の規制。
- ③利用形態としては、サービスエリアの設定、倉庫群などの立地。
- ④果樹、しいたけの里、幸田町にあっては農協主体のサービスエリア経営がよい。
- ⑤その他、農地・山林を割愛しまたは立退き農家等への対策。

おのおの名豊バイパスに関連する問題、開発利用等を考えての計画立案を進める必要がある。

### ●災害のない町

自然環境とくに地形的・地質的構造からみて、町は二つの災害に見舞われる危険性がある。それは「水難常習地」と「深溝断層による震災」である。この対策としては、

- ①広田川による排水改善工事の推進
- ②工場団地、民家の二メートル程度の築地
- ③水田輪中内の排水施設の設置
- ④拾石川水系と広田川水系との流域変更の検討
- ⑤山地・丘陵内の農業用水池の保全と防災ダムの増設。

# ルポ

## )) 4月19日 (( 学者と各種団体長の意見文換から

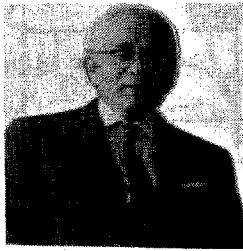

伊藤郷平氏

- ・愛教大名誉教授
- ・矢作川流域開発研究会 会長
- ・元愛教大学長

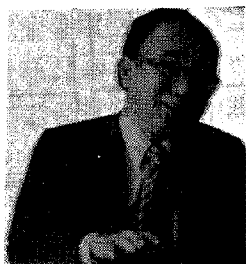

足立省三氏

- ・中部総合開発推進委員会 常任幹事
- ・矢作川流域開発研究会 常任幹事
- ・県コミュニティ研究会 委員
- ・中日新聞編集局専門職

伊藤 幸田町は人間関係、コミュニティの確立と恵まれた自然、これを基に皆さんの意見を吸収し、住民参加の総合計画改訂を行なっていく必要がある。足立(各種団体に)現在かかえられている問題点、事業を...。手嶋 治山、治水関係に特に重点をおいていた。志賀 生きがいを感じ、住みよい福祉社会を目標に。上杉 もっと遊ぶ場が必要。小林 駅西開発を重点に、再配置をお願いしたい。近藤 後継者問



津端修一氏

- ・国土庁「地域振興整備公団」参事
- ・矢作川流域開発研究会 常任幹事
- ・前日本住宅公団調査役

題と基盤整備を早急に行なう必要がある。大津 校舎整備も完備し、学校・社会・家庭での人作り対策。過密でない学校を...。野沢 若い世代と古い世代、新旧町民のふれ合い。昼間孤児の解消。町内各所で直接農家と消費者の青空市場を。転入者の婦人会活動は積極的だ。大津 視聴覚ライブラリー的なもので市町村単位で教育センターの設立は...。今年、設置研究会を行なっていきたい。手嶋 しいたけのほだ場が必要だが奥地開発は治山・治水が行なわれてからでないと...。町民 ①治山・治水は沿境による防止を...。②老人憩いの家の活用で老人に生きがいをもたせたい。③山を利用した花木園④流通センター、産直公園(あすかの里)再現を...。⑤

町内40ヶ所に借地公園を...。⑥駅前再配置は移転方向で...。⑦基盤整備は検討する。⑧基盤整備も市街化区域内で。⑨流通関係は農協に。⑩保育と幼児教育の人造りに重点。⑩青空市場を移転しては...。志賀 高令者教育は毎月2回やる足立 高令者教育は今後も推進していくべきだ。オリエンテーリング等教育・子供会・老人クラブ全体でできるものを企画しては...。商店青年部とも幸田駅周囲を検討すべきだ。野沢・近藤(それぞれの事業説明)足立 畜産農家と果樹農家がタイアップして給肥センターはどうか。労働力の組織化が必要。伊藤 学校教育と社会の結びつきが必要。●登場いただいた方々です。(順不同)手嶋徳治さん(しいたけ組合)志賀又郎(老人クラブ)上杉知広(子供会)小林武夫(商工会)近藤進(農協)大津準一(校長会)野沢八重子(婦人会)

●この広田川水系は、町民の生活基盤であり、恩恵も大であるから、国、県、町、三者が一体となり、防災工事を進めることが期待される。

●地震災害 拾石川水系南部は、地震災害について十分な配慮が必要である。①既設・新増設家屋の耐震構造化②震災時を想定しての避難訓練③避難時の防火措置の訓練等を行なっていくべきである。※今後本提言も近いうちに出ると思われ、町としても将来目標を定め、計画行政推進を行なっていきます。

●治山 縁につつまれた町は、魅力ある町の基本である。三方の山地は全町五〇％にわたり、花崗岩が多く風化がはげしい地盤でもある。そのため山地の荒廃が著しい。これを防ぎ緑ゆたかな町をめざし、積極的に水源の森づくりを進める

### モニター通信

モニターK・K

#### ◆わらび狩りのエチケット

春の日にわらび狩りも楽しいことですが、畑の中にはジャガイモ、柿、ミカンなど春になると芽を出し生長する作物が多く作付けてあります。芽を出した時の作物は非常に弱く、触れると芽が取れたり折れたりして、一作は出来なくなり、私達農家は大変困っております。

わらび狩りをされる方へお願い、①作付けした畑や、ミカン、柿畑には入りこまないこと。②竹林では種竹を伸ばしていますから入らないように...。③ピン、缶、ゴミなども捨てないように...

#### ◆野犬は危犬だ

須美は山と山の間にあり、かっこうの犬猫の捨場。毎年春秋頃には捨てていく人が後を絶たず、野犬が群をなし、人身事故の可能性も...。早く捕えて下さい。飼犬も鎖でつなぎ、狂犬病予防注射を受けるように心掛けよう。

水質検査結果 (50.3) 一岡崎保健所一

| 河川<br>区分 | ①柳川               | ②相見川<br>(尾流合流点) | ③赤川  | ④広田川<br>(六十石) | ⑤広田川<br>(毛倉橋) | ⑥相見川<br>(熊谷橋) | ⑦前田川 | ⑧拾石川 | ⑨柳川<br>(菱池) | ⑩広田川<br>(新田橋) | 川環準<br>矢水境 |
|----------|-------------------|-----------------|------|---------------|---------------|---------------|------|------|-------------|---------------|------------|
| P・H      | 7.4 <sup>cm</sup> | 7.5             | 7.2  | 7.4           | 7.4           | 7.3           | 7.5  | 7.3  | 6.9         | 2.0           | 6.0~8.5    |
| S S      | PPM<br>1.6        | 5.4             | 7.0  | 3.0           | 6.2           | 6.0           | 11.2 | 10.8 | 4.8         | 17.2          | 25以下       |
| D O      | PPM<br>10.1       | 12.3            | 11.8 | 13.4          | 14.5          | 11.8          | 8.9  | 12.3 | 9.5         | 10.0          | 5以上        |
| COD      | PPM<br>5.1        | 4.0             | 4.3  | 6.4           | 3.4           | 3.5           | 8.6  | 2.3  | 6.8         | 5.0           | —          |
| BOD      | PPM<br>4.1        | 3.4             | 2.6  | 6.7           | 2.7           | 3.0           | 11.3 | 1.1  | 2.8         | 3.4           | 3以下        |
| 大腸菌群     | コ/cc<br>61        | 39              | 23   | 95            | 56            | 15            | 252  | 31   | —           | 27            | 5000<br>以下 |
| 総窒素      | PPM<br>2.9        | 2.9             | 2.6  | 3.1           | 1.9           | 3.2           | 4.0  | 1.8  | 3.5         | 2.1           | —          |
| 透過度      | cm                | 50              | 50   | 50            | 50            | 50            | 35   | 42   | 50          | 36.5          | —          |

五十三年三月の検査結果は次表の通りです。

矢作川水系下流に該当する幸田の河川は矢作川水域環境基準が適用されています。これは生活環境の保全に関する環境基準で矢作川下流はB類型の基準が指定されています。これは、水道として前処理などを伴う高度の浄水操作で利用できること、水産としてアンモニアなど腐蝕性水産物が生息できることなどが利用目安となっています。またこの基準は原則として即時達成しなければならぬとされています。

汚濁は他の河川より進んでいません。(BOD2mmまでの汚濁が自然の浄化作用により回復可能な汚濁とされています。)また拾石川などはBODに比較しSSが高いのは上流発行為や河川しゅんせつによる粘土物等と思われる。今後追跡調査を行ない原因を明らかにする必要があります。大腸菌類の低い数値は、季節的なものと思われる、暖かくなるにつれ増加が予測される。基準値そのものは決して最上のものでありませんから、さらにはきれいな清流にするため処理施設の充実を図るよう監視と協力をお願いします。

監視を強め清流をとりもどす

No. 1

用語解説

- PH**：水素イオン濃度。7を中性とし、以下が酸性、以上がアルカリ性を示す。水の自浄作用に影響する因子。
- SS**：浮遊物質量を示し、水に溶けない2mm以下のゴミ。魚類のえらをふさぎ窒息させたり、農作物にシルト形成や稲の活着根の損傷などの影響を与える。
- DO**：溶存酸素量。汚濁した水ほど分解作用により酸素消費が多くなり、DOが減る。
- BOD**：生物化学的酸素要求量。水中の有機物を微生物が分解するのに必要な酸素量を示す。高いと汚濁されていることを示す。
- COD**：化学的酸素要求量。化学物質による酸化に必要な酸素量を示す。無機性の亜酸化物質や有機物の汚濁の指標を表わす。
- 大腸菌群**：生活污水による汚染度を示す。

**総窒素**：農業用水の条件としてアンモニア態窒素10ppm以下、亜硝酸態窒素15ppm以下とされている。  
**透過度**：目でみえる深さ (cm)

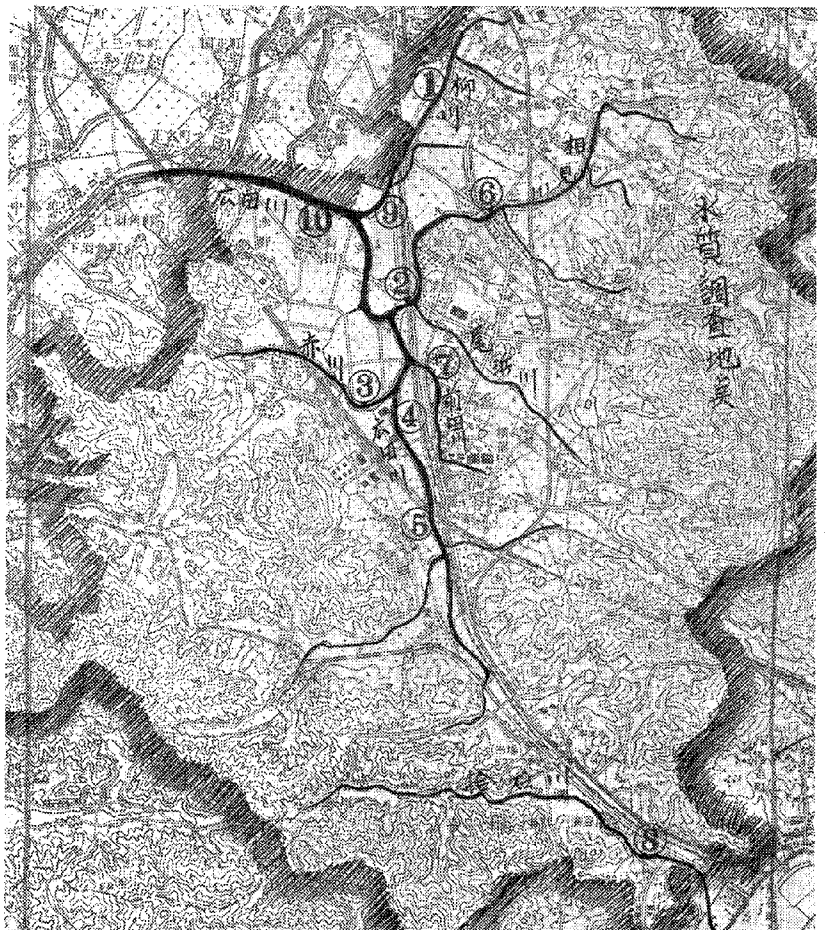

インタビュー風景



### インタビュー再考

消費者としての意識が最近の物価値上がり、食品公害の出廻り等で非常に敏感になり、商品一つ一つにも注意を払っておられるように見受けられます。今後も商品に対する監視を強め、うわべの豪華さにまどわされず、慎重により商品を選ばれることが必要です。こうした地味な心掛けが不良商品を一掃することにつながります。(千賀)

### 消費生活豆知識

## 単位価格表示

消費者が値段の安い商品を易に選択できるよう単位価格表示の普及を県で進めていますこれは単位量(10グラム、10ccなど)当りの価格を表示する制度で、消費者の合理的な買物の目安として有効な手段となります。又、容量や容量を変えて目立たぬよう値上げを図ることを防止しますし、過大包装の追放という効果も期待できます。幸田町では協力店がまだまだ少なく、今後の普及が望まれます。

- 空ビンの内訳
    - 1位清涼飲料水類 3位化粧品類
    - 2位乳酸飲料類 5位洋酒類
    - 3位ドリンク剤類
  - プラスチックの内訳
    - 1位卵パック
    - 2位パック皿
    - 3位しょう油等容器
    - 4位化粧品の容器
  - メーカーが回収すべきと思う容器類
    - 1位乳酸飲料のビン類
- ※「町民のひろば」を検討中です。※みなさんの町政に対する意見等ご自由にご提案ください。※町民の情報交換の場にしたと思います。
- ・参加協力団体 地域婦人会 家庭教育学級
- ・アンケート実施、昨年10月
- ・回答数……74件

## あなたの生活実感は…

庶民生活の中で必ずといっていい程、物価問題が話題になる昨今です。物価の値上がりは以前程でないにしても、高値に安定したり値上げ品目が日常品に集中したり、台所をとりしきる主婦にとって決して安心できないようです。

そこで私たち(企画課)は県の消費生活推進員の方に協力をいただき街頭にて、買物される主婦に生の声を聞いてみました。

- 問 生活実感は……。
- 問 相変わらず苦しいですネ。物価安定なんてとんでもない。
- 問 安い商品があった場合、遠くても買いに行きますか?……
- 問 行きません。どうしても手近で間に合せてしまいます。
- 問 前もって買物を決めてから出掛けられますか?
- 問 いいえ、店に来てから決めますでもよく考えて買いますヨ。
- 問 時間をかけて買物されますか?
- 問 二、三の商店を回って、安いものを探します。
- 問 買だめ、買控えは?
- 問 今はしていません。買だめする余裕なんかありません。
- 問 買物選択要因は?……
- 問 安くて、品質がいいものを買いたいんですけれどもありませんネ
- 問 食品添加物含有品は?……
- 問 安くても買わないようにしています。子供がいいますから特に注意します。
- 問 節約の対象は?……
- 問 食費は、これ以上節約できませんので、どうしても衣類で節約しています。
- 問 使い捨ては?……
- 問 衣類など大人ものを子供ものにして作り変えて、捨てません。ビンなども容器にします。捨てるのはいつでもできますから取っておきます。
- 問 家計簿をつけていますか?
- 問 (インタビューした人の中では少なかった)
- 問 単位価格表示をご存じですか(インタビューした人の中では全くなかった)

## 資源を大切に作る運動

- 問 レシートの間違いを見つけたことがありますか。
- 問 幸田町商店のサービスは? 良い品を販売して欲しいですネ
- 問 49年度消費生活推進員 岩瀬 斐子さん 千賀千代子さん
- それが本当のサービスですヨ。
- \*インタビュー同行者
- 資源枯渇が憂慮されている中で、現在、使い捨ての商品・容器、ムダな包装がどの程度、出廻っているかについて実態と消費者意識を調査したところ、幸田町は次のような結果が得られました。
- 愛知県新生活運動協議会
- 愛知県生活学校西三河連絡会
- 家庭廃棄物(月当り)の分量
- ・空カン……10~15コ・空ビン……10本
  - ・プラスチック……1.5袋(米10kg入袋)
- 2位ジュースビン類
- 4位洋酒ビン類
- 5位ドリンク剤のビン類
- 資源の浪費、不必要な商品と思われるもの(ワースト10)
- ・乳酸飲料のビン。酢・ケチャップのビン。パック皿。卵パック。酒・ジュースのカン。歯ブラシのプラスチック。洗濯のプラスチック。化粧品のプラスチックとビン。
  - ・ペーパータオル・紙コップ。菓子や雑誌のおまけ
- 又、ゴミを資源と考え、再利用すべきと思うが94・6%あり、源問題・ゴミ処理問題が消費者の中に浸透していることが伺えます。
- 私達消費者は高価な包装代、容器代を価格として負担させられ、また後始末に高い税金を負担させられている点を直視し、改善の必要を痛感します。

福祉年金受給者のみなさんへ  
老人・身障・母子年金証書を5月受給後、役場住民課へ提出してください



みごとに植樹され  
た赤川堤防



### ▲ 赤川堤防に植樹しました

幸田地区（駅西）工場団地の北側赤川堤防の370mに県の地区緑化推進事業の補助を受け、さつき426本の他、くす・寒つばき・あじさい・山ぶき・ひいらぎ・南天延べ1,897本が植樹されました。

広田川・赤川の堤防は、ランニングコース・魚つり等、休日にはぜひでかけてください。

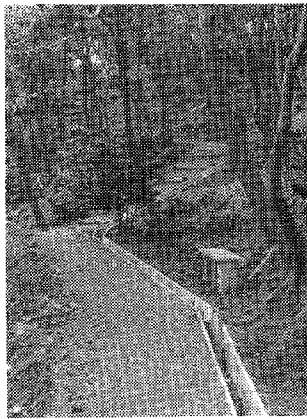

本光寺公園

### ◀ 本光寺公園園地整備される

このほど、本光寺公園内の園路が幸田ライオンズクラブより多大な寄付をいただき、整備され、ベンチも設置されました。本光寺と共に、公園もご利用ください。

### ▼ 自然の味を提供します

#### 東部憩の農園・野場憩の農園

両園とも県の補助を受け、農協・町のバックアップにより進められた事業で、農事組合で経営されています。野場は去年からみかんもぎとりが始まっており、来年にはぶどうも加わります。東部の一坪農園も町内をはじめ町外からも利用者があり、大いに土に親しんでもらいたいものです。



しょうぶも何種類もあり来園者の目を楽しませてくれます

### ▲ 芦谷花しょうぶ園 今年から入園無料！

花しょうぶの見ごろは5月下旬から6月上旬です。同園は、みなさんで気軽に楽しんでいただくとう今年から無料にされ、ご家族・グループの遊園をよびかけています。

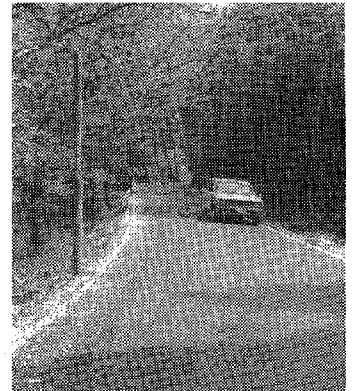
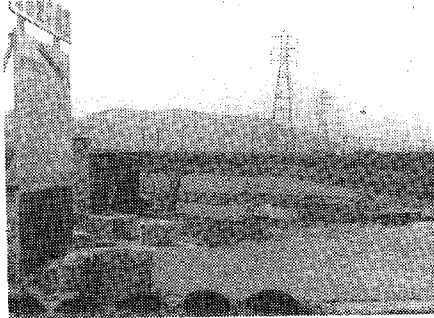

りっぱに舗装された大井池沿いの林道、安全運転を！

### ▲ 林道驚ヶ峯線が舗装

大井池周辺600mがこのほど舗装され、今までの悪路も名誉一新し、大井池を中心としたリクレーションゾーンも大井池無料休憩所・遠望峯山頂までのハイキングコースとともに再び見直されるでしょう。そこで町民のみなさんに、交通安全と上記休憩所（申込は産業課）の有効利用をお願いいたします。

### 町民のなかま

①

桜の花が満開に咲きほこるこの幸田の地に来てようやく半月が過ぎようとしています。

来た当初は、この桜の美しさも不安と寂しさの中で見つめたものですが、半月が過ぎた今は、希望もさることながらこの三年間を、勤労学生として責任と自覚ある態度で過ごしたいという新たな思いでいます。

初めての寮生活、そして仕事と学業との両立、学生であると同時に三菱レイヨン幸田工場の社員として、一人の社会人になり行く自分を見つめ思うことは「権利と義務」という言葉のごとく一社会人として、また一学生として自己の責任を果しその上で堂々と胸をはって権利を主張できる人間になって行きたいということ。

三年間のうちには、人間である以上仕事にも勉学においても、つまづき、悩み、もうやめてしまいたいと思うことが数知れないと思いますが、そんな時にはふるさと山河、そして母を思い、がんばろうと思えます。辛い時には喜みの涙を流し、うれしい時には喜

### 仕事と勉学の両立にあたり



㈱三菱レイヨン 上村栄子 (新潟県)

この三月学校を卒業され、一〇名の希望にみちた若人が町内に就職されました。では、今回からのなかまにシリーズで登場願います。

びの涙を流して行きたいと思えます。

マイペースという言葉はとても利己主義的にまた、適当さを感じることはですが、よい面でのマイペース、利己主義になることも必要だと思おうのです。素直な協調性とともに自分の意志、考えを大切に失なわないで生活して行く。マイペース、このことがこれから三年間勤労学生として生活して行く自分には欠くことのできないものだと思えるのです。

「ふるさととは遠くにあります。思いのこもった言葉が、実感となって身につまされる今日この頃ですが、その寂しさ、そしてこれから始まる苦しさには負けてはいられません。苦しい時には、先輩の皆さん、仲間の励まし、そしてなによりもふるさと山河と母を思い出して、私をこれまでに育ててくれた親の恩に背くことのないように初心貫徹、三年間がんばって行こうと思えます。そして三年後の春には、この咲きほこる桜を心豊かな思いで見上げようと思えます。

《 納税は必ず納期限までに！ 》

## 49年度諸土木事業費学区別一覧表(町費関係)

| 学区   | 道路改良   | 側溝整備  | 舗装新設   | 防塵舗装   | 下水路備   | 排水路備  | 道路側溝修繕 | 交通安全施設 | 土地改良   | その他            | 合計      |
|------|--------|-------|--------|--------|--------|-------|--------|--------|--------|----------------|---------|
| 坂崎学区 | 2,229  | 0     | 0      | 2,150  | 0      | 365   | 0      | 336    | 800    | —              | 5,880   |
| 幸田学区 | 19,075 | 2,677 | 22,093 | 4,881  | 12,500 | 1,276 | 1,651  | 3,775  | 8,080  | (橋梁)<br>6,360  | 82,368  |
| 荻谷学区 | 7,285  | 1,536 | 4,311  | 479    | 0      | 970   | 997    | 388    | 0      | (駐車場)<br>2,000 | 17,966  |
| 深溝学区 | 0      | 1,791 | 0      | 4,940  | 9,200  | 320   | 919    | 2,009  | 2,500  | —              | 21,679  |
| 豊坂学区 | 17,055 | 1,578 | 4,100  | 354    | 0      | 528   | 368    | 155    | 4,143  | (橋梁)<br>265    | 28,536  |
| 合計   | 45,644 | 7,582 | 30,494 | 12,804 | 21,700 | 3,459 | 3,935  | 6,663  | 15,523 | 8,625          | 156,440 |

・災害除く      ・単位千円(但し設計金額)

### 前田下水路▶

#### ▼町道芦谷高力線

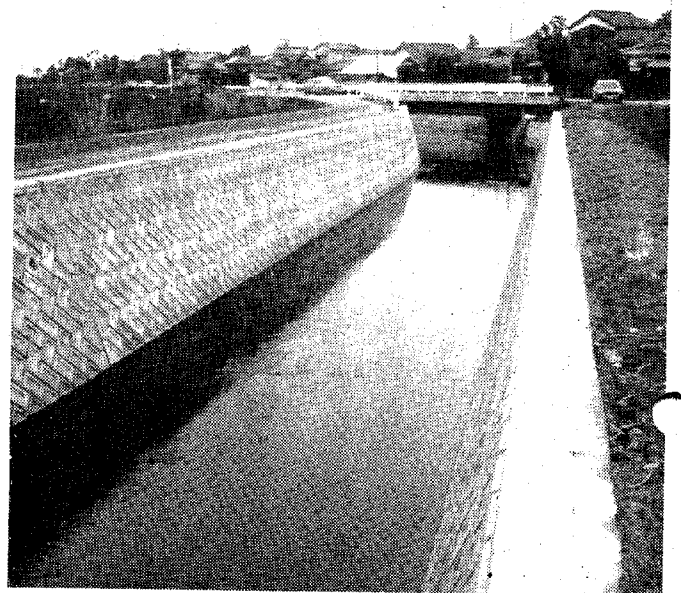
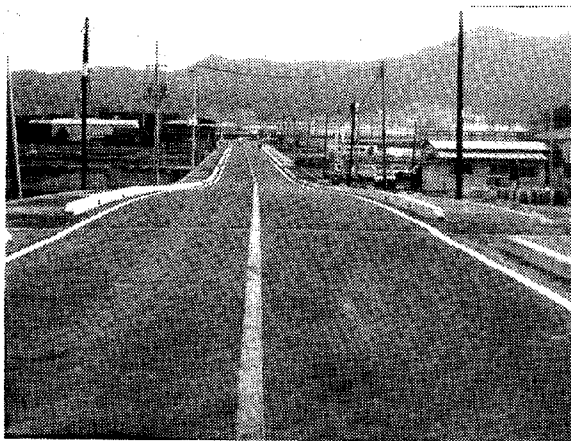

### 野生鳥獣の捕獲には許可が必要です

野生の鳥獣を捕獲、飼養する場合には、知事または環境庁長官の許可を受けなければなりません。

野鳥のうちヒバリ、マヒワ、ウソ、ホオジロ、ウグイス、メジロ、ヤマガラ等の7種類については知事、その他の野生鳥獣及び全ての野生鳥類のタマゴ、ヒナについては環境庁長官の許可が必要です。

捕獲や飼養のできる人は、満20才以上の人で、1世帯につき3羽(頭)以内です。

なお4月から7月までは繁殖期になりますから捕獲はできません。

捕獲した鳥獣を飼養する場合は、捕獲許可とは別に、飼

養の許可を受けなければなりません。この許可の期間は1ケ年ですが、手続きすれば続けて飼うこともできます。

飼養許可証の交付あるいは更新の手数料は、1ケ年1羽(頭)につき150円です。

また他の人から譲り受ける場合には、許可証の譲り受け届をして名義を変更しなければなりません。

これらに違反すると法律により罰せられます。

その他詳しいことは、岡崎市明大寺本町1-4 愛知県西三河事務所林務課(電話岡崎23-1211)におたずねください。

### ◀鉄道妨害防止運動 5月22日～6月10日▶

鉄道で事故をおこさないよう、安全輸送にご協力ください。 幸田駅長





●幸田町勤労者住宅地資金

融資のあっせん

●融資目的  
 宅地の取得に必要な資金を調達することが困難な勤労者は宅地資金の融資あっせんをします。

●申込資格者  
 (1)町内に住所を有し、町内に自ら居住するための住宅を五年以内に新築しようとするもの  
 (2)町内に土地を所有しないこと  
 (3)三年以上引き続き同一事業所に使用されていること  
 (4)前年における給与等の収入金額

●商工業振興資金本年度融資額  
 九〇〇〇万円に倍増!!

●融資対象  
 鉱業、建築業、課造業、商業者

●融資内容  
 使途 店舗の新築または、増改築、店内備品の購入、工場倉庫の新築または、増改築機械器具の購入、従業員の福利厚生施設に要する資金および事業上の運

●特別小口資金の特例  
 金額 三〇〇万円以内  
 期間 三年以内  
 利率 年六・二%、無担保、無保証人

横井一夫氏

行政相談委員に就任



横井一夫氏

行政相談委員は、皆さんのなかで、国の行政(例えば、恩給、年金、登記、国税、保険、生活保護)教育、農地、郵便、道路、交通、公営住宅、河川、環境衛生、公害等)や、公社、公団、公庫等の役所仕事について、不平不満あるいは困っていることがあります。何時でもご相談に応じますので、ご遠慮なくお申出ください。なお、当町では毎週第3水曜日に中央公民館で行政相談委員と民生委員、人権擁護委員等が共同で定例相談を開設しておりますから

が八十万円をこえていること。

(5)町税を完納していること。  
 (6)連帯保証人 二人  
 期間 十年以内  
 利率 年八・五%  
 担保 原則として、必要担保無償還 毎月元金均等払いの方法  
 ●申込み先 役場産業課 指導係

●申込場所  
 役場産業課指導係  
 県西三河事務所経済課商工係  
 岡崎市民信用組合幸田支店  
 東海銀行岡崎駅前支店

この相談日もご利用ください。  
 住所 幸田町深溝字上池田12  
 TEL ⑤二一〇三六四 ⑥五四一六

●「明日のあいちを  
 考える県民の集い」  
 開きます

入場無料  
 と き 5月17日(土) 豊橋市  
 午後1時半〜4時半 生活家庭館  
 5月31日(土) 岡崎市民会館  
 6月7日(土) 名古屋市教育館

“境界(道路、水路)でお困りのかた”

条例化し手数料  
 2,000円(1件当)

道路は一般大衆のものであり、みなさんの血税で作られた大事な財産です。その財産を守るのは当然道路管理者である市町村です。最近、土地造成や建物建築によって境界が不明になってしまったという例が多くあります。町では道路パトロールをして巡視していますが、これらの行為をされるかたは今一度境界を確定しておかしてから工事に着手されるようお願いいたします。町では昭和50年4月1日よりこの境界確認手数料を条例化し1件当り2,000円手数料として徴収いたします。現在境界でおこまりのかた、これから工事に着手されるかたは一度役場土木課管理係へおたづねください。  
 電話 2-1111 (有) 6581

危険か所はお知らせ下さい

七夕豪雨から十一カ月

ただいま町内各所で施工されております公共土木施設災害復旧工事は五十か所、六四、九六千円であります。工事により町民のかたがたにはいろいろのご心配、ご迷惑をおかけしておりますが、よろしくお願いいたします。また今年も災害の時期に入っておりますが町としても危険個所の点検をしておりますが、みなさんのまわりで危険か所がありましたらお知らせください。住民も町も一体となり災害のない街づくりをいたしましょう。

☆ 町村道、道路賠償責任保険加入  
 昭和50年4月～

飛騨川バス転落事故を始めとする道路の構造上の欠陥や管理上の不備による事故、あるいは種々の作業を遂行中の不注意によって生じた事故に起因して、人身、財物を害し、または減失、棄損したことにより、賠償責任を幸田町が負う場合を想定し、幸田町長が管理者である町道、林道、農道(総延長481km)を次の保険内容により加入しました。

|         |        |
|---------|--------|
| 支払限度額   |        |
| 対人賠償    |        |
| 1名につき   | 2000万円 |
| 1事故につき  | 3億円    |
| 対物賠償    |        |
| 1事故につき  | 1000万円 |
| 免責金額    |        |
| 各1事故につき | 1万円    |

母子健康センター行事

| とき  | 曜日 | 行 事      | 時 間                  | 該 当 者                            |
|-----|----|----------|----------------------|----------------------------------|
| 5.7 | 水  | 3ヶ月児検診   | 午前10時～<br>11.30受付    | 50.1.3～50.2.4<br>出生者             |
| 9   | 金  | 3才児検診    | 午前10時～<br>11時30分受付   | 47.4.12～47.5.9<br>出生者            |
|     |    | 1才児検診    | 午後1時30分<br>～3時受付     | 49.4.12～49.5.9<br>出生者            |
| 14  | 水  | (1) 母親教室 | 午前10時～<br>11時30分受付   | 妊娠初期の妊婦                          |
|     |    | 妊婦検診     | 午後1.30～<br>3.30受付    | 妊婦 荻谷・幸田学区<br>(妊娠後期の者除く)         |
| 15  | 木  | (2) 母親教室 | 午後1時30分<br>～3時30分    | 妊娠初期の妊婦                          |
| 21  | 水  | 6ヶ月児検診   | 午前9時30分<br>～11時30分受付 | 49.10.20～49.11.16<br>出生者         |
|     |    | 離乳食実施講習  | 午前9時30分<br>～11時30分   | 生後3～4ヶ月<br>児の母                   |
|     |    | 一般育児相談   | 午後1時30分<br>～3.00受付   | 一般乳幼児                            |
| 23  | 金  | 成人病検診    | 午前10.00～<br>11.30受付  | 一般成人<br>(40才～65才の者)              |
| 28  | 水  | 妊婦検診     | 午後1.30～<br>3.00受付    | 妊婦 深溝・豊坂・坂<br>崎学区(妊娠の後期<br>の者除く) |

当直医

(診療時間 午前9時～12時) その他隣接当直  
午後2時～6時 医市民病院へ

内科または小児科

|      |        |    |         |
|------|--------|----|---------|
| 5月3日 | 神谷医院   | 幸田 | 2-0212  |
| 4日   | 上田医院   | "  | 2-0052  |
| 5日   | 志賀医院   | 中島 | 43-2015 |
| 11日  | 伊藤医院   | 定国 | 43-2678 |
| 18日  | 金山医院   | 野畑 | 51-9106 |
| 25日  | 鈴木厚生医院 | 幸田 | 2-0020  |

なお、歯科は岡崎歯科医師会館(岡崎市六供町三本松)で診療、時間午前9時～11時30分

●診療時間内に受けて下さい。

小児マヒ生ワクチン投与

◎場所 一母子健康センター



| 月日    | 曜日 | 時 間     | 回数 | 該 当 地 区 |
|-------|----|---------|----|---------|
| 5月26日 | 月  | 午後2時～3時 | 2  | 豊坂・坂崎学区 |
| 27日   | 火  | 午後2時～3時 | 2  | 深溝・荻谷学区 |
| 29日   | 木  | 午後2時～3時 | 2  | 幸田学区    |
| 30日   | 金  | 午後2時～3時 | 2  | もれの者    |

対 象 者

- ▶昭和49年1月1日～昭和49年12月31日出生者
- ▶昭和48年12月までの出生者で投与もれの者
- ※ 問診票は必ず記入しご持参下さい。

※各検診は行事に必ず母子手帳をご持参ください。

| 毎週水曜日・午前中 |      |       |       | と     |
|-----------|------|-------|-------|-------|
| 28日       | 21日  | 14日   | 7日    | き     |
| 渡辺一雄      | 清水繁雄 | 黒柳百合子 | 佐橋登   | 相 談 員 |
| 久光スミ子     | 藤井祐慶 | 藤井祐慶  | 齊藤わかへ |       |
|           |      |       | 加藤幸一  |       |
|           |      |       | 上杉うた子 |       |
|           |      |       | 鈴木律治  |       |

心配ごと相談日

ところ 中央公民館第五会議室

(犬の無登録無注射は条例に違反します。)

登録 300円 注射 500円

| 月日           | 会 場                 | 時 間                        |
|--------------|---------------------|----------------------------|
| 5月14日<br>(水) | 農協坂崎支所<br>(新) 鷺田公民館 | 午後1.30～2.00<br>午後2.15～2.45 |
| 5月15日<br>(木) | 芦谷公民館<br>深溝老人憩の家    | 午後1.30～2.00<br>午後2.15～2.45 |
| 5月16日<br>(金) | 農協豊坂支所<br>幸田町役場裏庭   | 午後1.30～2.00<br>午後2.15～2.45 |

不用犬引取り

5月15日



(午前中に役場裏庭へ持参ください。)

- 出生児
- |       |       |       |       |       |       |       |       |       |       |       |       |       |       |       |      |
|-------|-------|-------|-------|-------|-------|-------|-------|-------|-------|-------|-------|-------|-------|-------|------|
| 朝岡 芳枝 | 山本 大鉦 | 加藤 真澄 | 森嶋 亮夫 | 段下 義典 | 篠原真由美 | 夏目亜由美 | 水野 孝亮 | 伊與田千春 | 中藤あずさ | 貝吹 伸二 | 太田 俊二 | 伊澤 陽一 | 平松 正浩 | 山本 達也 | 伊藤 誠 |
| 克己    | 隆司    | 榮雄    | 郷雄    | 續 文   | 弘 有   | 知幸    | 隆 幸   | 仲治    | 錠次    | 進 次   | 錫 重   | 重行    | 敏夫    | 父     | 父    |

三月一日～三十一日届出(順不同)おめでとうございます。(27名)

戸籍移動

- 死亡者
- |       |       |       |       |       |       |       |       |     |       |       |       |       |      |       |      |      |       |       |       |
|-------|-------|-------|-------|-------|-------|-------|-------|-----|-------|-------|-------|-------|------|-------|------|------|-------|-------|-------|
| 富永 一喜 | 志賀 せつ | 内田 種松 | 鈴木 志が | 内田 まつ | 永井 為吉 | 鴨下 ふ志 | 加藤 モテ | 死亡者 | 道端 浩司 | 松崎 英治 | 小久江好宣 | 小山さくら | 田境 恵 | 山本 淳子 | 石川 修 | 志賀 敦 | 辻本 浩文 | 平野 朱美 | 清水 利彦 |
| 55才   | 79才   | 63才   | 79才   | 66才   | 60才   | 80才   | 74才   | 年令  | 和己    | 勝治    | 喜代治   | 登志夫   | 謙一   | 優     | 年也   | 孜    | 初男    | 英雄    | 忍     |
| イヨ子   | 正典    | 道夫    | 義延    | 利夫    | 昭一    | 直盛    | 区     | 主   | 鷺田    | 里谷    | 海谷    | 坂崎    | 須美   | 六栗    | 高力   | 高力   | 荻     | 里     | 大草    |
| 六栗    | 永野    | 高力    | 荻     | 荻     | 野場    | 鷺田    | 野場    | 区   |       |       |       |       |      |       |      |      |       |       |       |

広報にあなたも登場してみませんか。