

広報 7411

昭和49年10月1日発行
No.257
発行 全戸配
編集 幸田
印刷 金田
おいの印刷

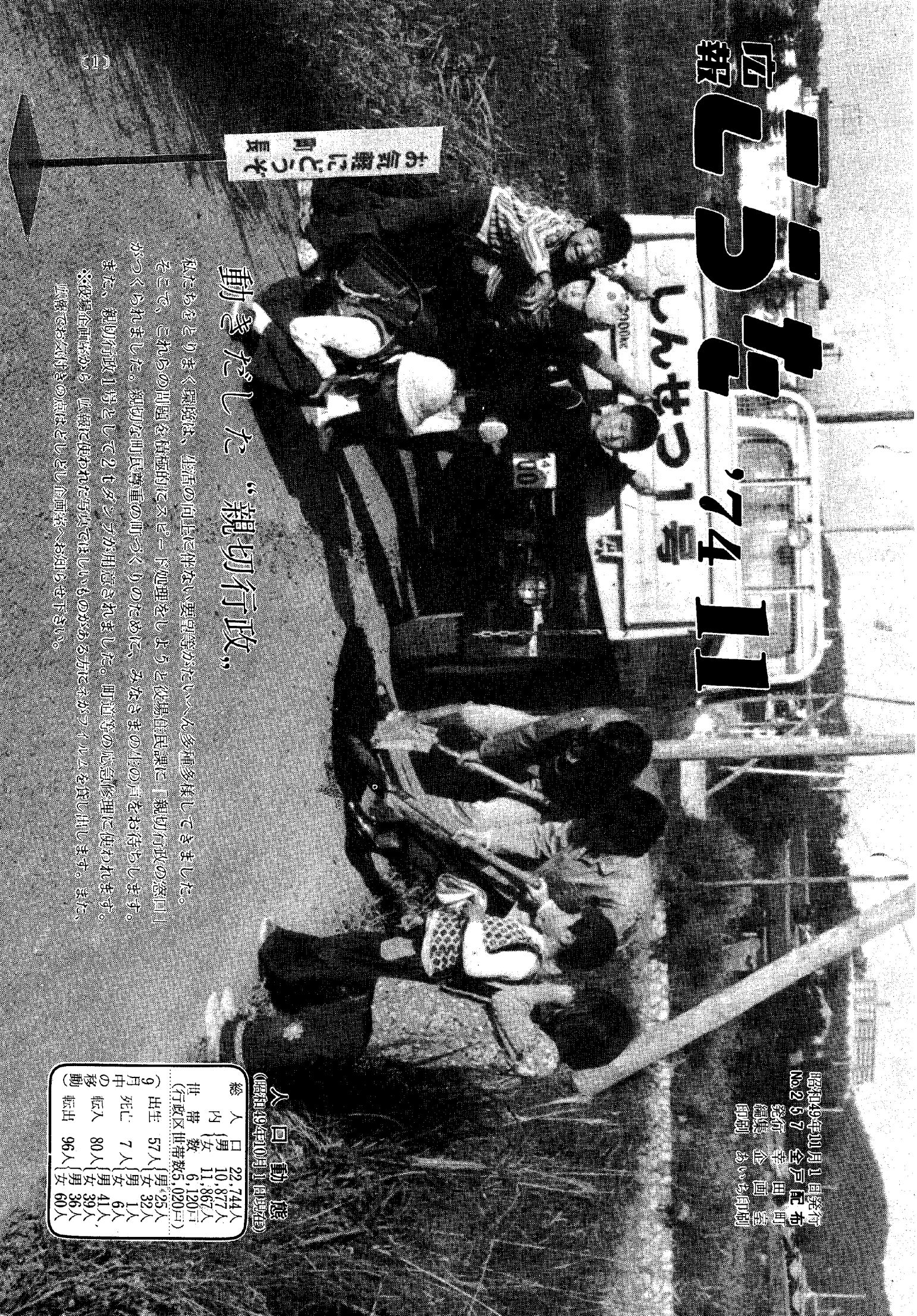

動きだした “親切行政”

私たちのとりまく環境は、生活の向上に伴ない要望等がたいへん多種多様してきました。そこで、これらの問題を積極的に対応して処理をしようとして従来住民課に「親切行政の窓口」がつけられました。親切な町民尊重の町づくりのために、みなさまの生の声をお待ちします。また、親切行政1号として2台の車が用意されました。町道等の応急修理に使われます。*従来住民課から広報に使われた写真等はほしいものがある方がマニュアルを貸し出します。また、広報でおおめきの点はぜひぜひ新聞等へお知らせ下さい。

人口動態 (昭和49年10月1日現在)

総人口	22,744人
男	10,877人
女	11,867人
世帯数	6,120戸
世帯当り	5,020人
出生	57人
死亡	7人
転入	80人
転出	96人
9月中の移動	
男	25人
女	32人
男	1人
女	6人
男	41人
女	39人
男	36人
女	60人



住みよい街づくりは国や市町村の計画のみでは実現できません。町民の方々のご協力があってこそ始めて可能となってきます。

特に今後家屋の建築や開発をされる方は以上の四つのお願いについて充分ご理解をいただき、幸田

町の健全な発展と秩序ある街づくりのためにご理解、ご協力をお願いします。

建築開発する方へ
4つのお願い

① 都市計画基本構想を
遵守しましょう

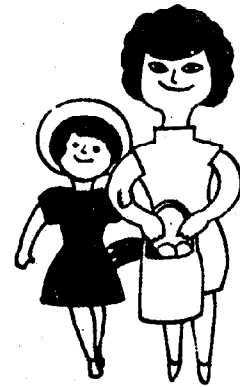

青い空、輝く太陽、緑の山なみ
……その下に息づく五五、六六
平方キロメートルの土地、これが
自然に恵まれた幸田町の姿なので
す。

よび学校などの諸施設を合理的に
配置し、土地区画整理事業などに
よつて実現化してゆこうとしてお
ります。

したがってこれから計画位置に
家屋などの建築をしますと理想的
な街づくりを阻害するばかりか私
達の子孫に大きな負担を負わせる
ことになってしまいます。

将来、悔いのない街づくりをす
るため、この計画にそつて建築を
していただくよう、町民の方々の
ご協力をお願いします。

昭和四十九年六月二十五日に国
土利用計画法が公布されました。

法律の概要

● 国土利用計画の策定

国は、全国の区域について国土
の利用に関する全国計画を策定す
ることになっていきます。都道府県
及び市町村も全国計画を基本とし
てそれぞれの区域について都道府
県計画、市町村計画を策定す
ることができるとなつて
います。

● 土地利用基本計画の作成

都道府県知事は、都市地
域、農業地域、森林地域、自
然公園地域及び自然保全地域
の地域区分並びに土地利用の
調整等に関する事項を内容と
する土地利用基本計画を作成
することになっていきます。

● 土地に関する権利の移転
等の許可

都道府県知事は、投機的取
引が相当範囲にわたり集中
し、及び地価が急激に上昇して
いると認められる区域等を、期間を
定めて規制区域として指定するも
のとされています。規制区域内で
は、土地に関する権利の移転等の
契約を締結する場合には許可を受
ける必要があり、許可を受けない
で締結した契約は無効となりま
す。

● 土地に関する権利の移転等の
届出

国土利用計画法

規制区域以外の区域について
は、一定規模（市街化区域は二千
平方メートル、市街化調整区域は
五千平方メートル、その他は一万
平方メートル）以上の土地に関す
る権利の移転等の契約をする場合
には、都道府県知事（名古屋市内
については名古屋市長）に届出が
必要になり、届出後六週間は契約
の締結ができません。

● 遊休土地に関する措置

許可または届出に係る土地
のうち、一定規模（届出の規
模と同じ）以上の一団の土地
で取得後三年を経過し、未利
用であるもの等の場合には、
都道府県知事（名古屋市内に
ついては名古屋市長）は、そ
の土地の所有者等に遊休土地
である旨を通知することとさ
れています。そして通知を受
けた者は、その土地の利用等
の計画の届出が必要になりま
す。なお、昭和四十四年一
月一日以降、法施行前に取得
した土地についても、同様に
措置が講ぜられることとなりま
す。

● 国土利用計画審議会等

国に国土利用計画審議会を、都
道府県に国土利用計画法地方審議会
および土地利用審査会並びに土地
調査員を置くこととされています。



【道路後退線とは】

建築基準法では、家屋の建築ができる要因の一つとして幅員4メートルの道路に接していることを挙げていますが、わが国の道路状況からみて、幅員が4メートルに満たない道路を否定するのは難かしいので、現実には4メートル未満の道路であってもこの道路中心線から左右に2メートルずつ後退した線を道路境界とみなして建築を許可しています。この後退した線を道路後退線といつてこの線をはみ出して建築はできません。

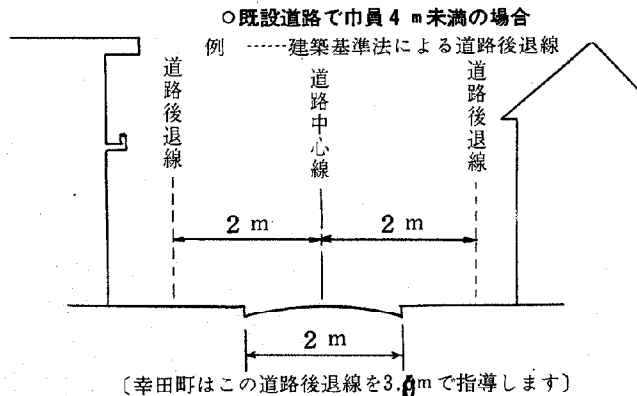

② 〈道路は人や車が通るだけではありません〉

道路後退線は三、〇メートルに！

今日の道路が果たす役割は単に人や車が通るといふ本来の目的だけではなく

- ① 空地としての役目を果たし通風、採光、日照等の建築環境に寄与します。
- ② 電気、ガス、上下水道、電話等の供給施設や通信施設の配管配線を受入れます。
- ③ 災害時には避難場所として、また消防活動を助け、火災の延焼防止を果すなど多様な役割を持ってあります。

そこで幸田町では将来、私達の生活環境を良好に維持し悔いのない街づくりをするために、この道路後退線を三、〇メートルとし、将来六メートルの道路幅員の確保に支障のないようにしたいと考えます。

宅地の形、面積あるいは日照などの問題もあろうかと思いが、この主旨をよくご理解いただき建築や開発計画をたてられるようお願いいたします。

③ 〈災害は未然に防ごう〉

宅地の造成や家の基礎はなるべく高く

なるべ高く

去る七月七日の台風第八号で、幸田町においては家屋の浸水被害が約二百三十戸も発生しております。こうなると建物が痛むばかりではなく大切な家財道具や果ては人命まで失なうこととなります。このような被害を防ぐには、河川改修や水路を築造すれば解消できるかもしれませんが経済的な理由などで一朝一夕にして実現は不可能であります。せつかく苦勞して新築したマイホームが水の被害にあわぬよう自己防衛することが大切かと思われまので次

④ 〈美しい河川に、水質公害をなくそう〉

し尿浄化槽の設置は

ご遠慮ください

私達が生活していくために生じる汚水は、そのまま放置したり河川や海へ放流すると、いままでもなく水質公害という社会的な問題に発展します。

このようなことを無くすためには一刻も早く公共下水道を完備することが第一であります。自治体の経済的な理由などから全面的

に建設が立遅れているのが実情であります。そこで考えられたのが、し尿浄化槽であります。この維持管理が正しく行なわれないと浄化機能が低下し放流水に浄化されない汚物が多量に含まれることになり返って環境衛生上、悪い結果を招くことになってしまいます。事実こ

のようないことが町内でもしばしば発生し問題化しております。また、たとえ正常に維持管理されていても濁水期で放流先の河川水路に水が少なかった場合その希釈度はきわめて少なくなり魚などの生物はすべて死滅する恐れもあります。

このような現実を皆さんはどう受けとめられますか。幸田町では過般下水道の計画を定めました。そして近い将来は実現化するよう努力しますので不自由をおかけして恐縮ですがどうかそれまで、し尿についてはくみ取り式、雑排水については溜枳などを設置していただき、きれいな水の保全にご協力をお願いいたします。



なお、許しいことは役場土木課の建築係もしくは都市計画係へお尋ねください。

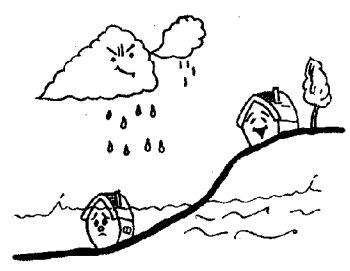

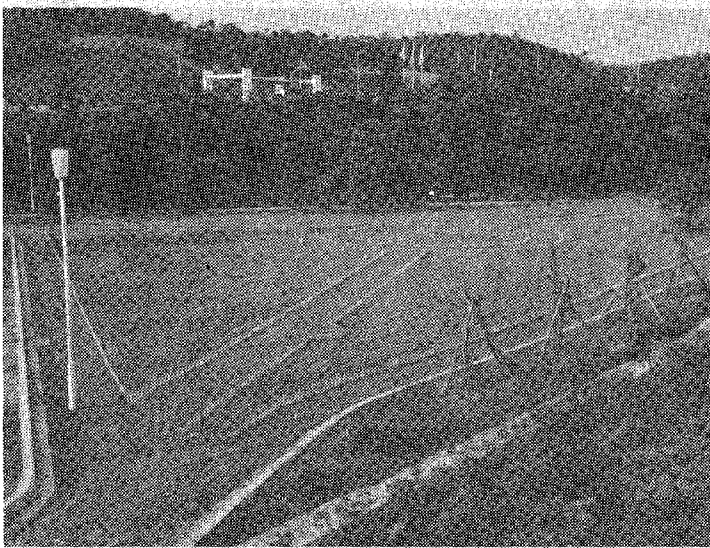

彦左公園
芝生広場



◀ 人呼んで
『彦左公園』

坂崎工場団地に県が作った公園が、このほど町の施設になります。坂崎地区には、かの有名な大久保彦左衛門の陣屋があることから、この公園は彦左衛門の『彦左』をとって『彦左公園』と名づけられましたので、大切にしてください。

休息日には、ごゆっくり、どうぞ！

●公園の概要 面積 33,936㎡（芝生園、駐車場、花しょうぶ園、池、パーゴラ等）

なお永野の水道山公園が「永野公園」と改名されました。

筆柿品評会 ▶

最優秀は加藤幸治さん（須美）

さる9月27日桐山選果場で幸田町農協と柿部会の協賛、県事務所と普及所の後援により品評会が行なわれました。

最優秀	須美 加藤 幸治			
優秀	上六栗 平野 包雄	桐山 市川 敬介		
	桐山 稲吉 新一郎	須美 加藤伊佐次		
	須美 加藤 高明	上六栗 大竹 正男		
	桐山 鳥居 信一			
優良	桐山 長谷 義夫	須美 佐野 清		
	桐山 長谷 茂夫	上六栗 夏目 昌治		
	桐山 長谷 武次	桐山 長谷 太郎		
	須美 加藤 政幸	須美 佐野 松之助		
	桐山 長谷 敏夫	桐山 田境 謙一		
	桐山 稲吉 義弘	桐山 長谷 奥弘		



品評会風景

ふるまひことの今昔

高力太刀の記

高力神明宮に、社宝として太刀が一振奉納されてある。

作者は、高力の住人長吉で、初め山城で修業したので平安城とい、その弟子に有名な村正がある。

この太刀は、萬治二年（一六五九）に作られてから二二六六年の長い間、流転して行方が不明であったが、幸いにも幡豆郡一色町の太田伊八富矩氏が入手し珍藏されていた。

たまたまその曾孫青澤氏と祖父志賀藤助と敬神上で相識り、明治二十七年甲午（一八九四）の春、好意ある寄贈を辱うしたので祖父は喜んで拝受し、早速産土神に奉獻して永く社宝と崇み奉った。

この太刀は、刀身長五尺（一五二cm）幅一寸七分五厘（五cm）重さは一貫五百六十匁（五・八五kg）もあり、実に見事である。

その彫文に、「奉進納 豊前国宇佐八幡宮 御宝前 三州高力住長吉作」片面に、「高力左近太夫平朝臣高長 敬白 萬治二巳亥年三月吉日」と方三cmから二cm大に深く立派に彫刻されている。（長吉に彫文の名工との定評あり。）

さて、当時刀工長吉の住居址は密かでないが、金壺、金尾淵、番

匠畑等の旧地名のある辺ではなからうか？かつて古老に承った。

また一説には、隣の大字菱川の岩堀地区に銘鍛冶という字名が現存するので或はここが作業場の名

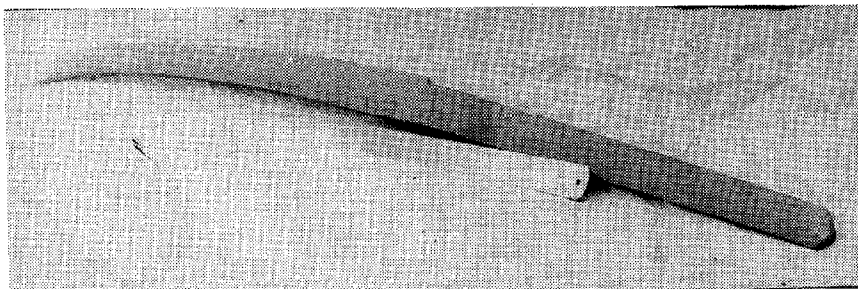

高力太刀

残りか？とも聞いている。一方奉進者の高長は、高力へ

マイル 美しい町づくりへの願い

〈人権擁護モデル地区幸田町〉

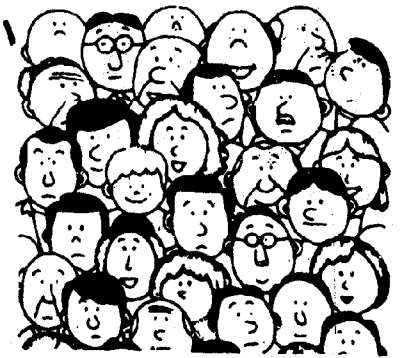

人権擁護委員

高	力	藤	井	祐	慶
深	溝	渡	辺	一	雄
上	六	永	井	ま	さ
栗					

ぼくの作品

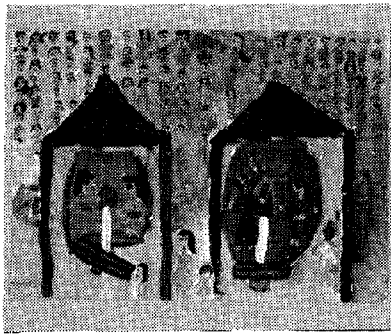

豊小3年 志賀美也子



豊小4年 鈴木奈津子



豊小3年 杉浦 充



三年 松井 みほ



四年 貝吹香名子

わたしの作品

むだをなくしましょう

⑥ 気前よく捨てすぎて いるのでは……

ちょっとした故障なのに捨てられてしまった電気製品。まだまだ使えるのに放り出された家具。修理し、再生すればいくらでも役に立つような粗大ゴミの量はふえるばかり。

修理はめんどろがらずに、まらなくなったら捨てる前になるべく譲りあひましよう。

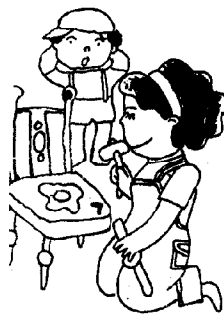

✓ 城主徳川三奉行随一の佛高力と偉名を称えられた河内守清長の曾孫で、撰津守忠房の子である。
(隆長)

父忠房は、浜松城主から板倉氏に代って肥前島原城主四万石の乱後の復興に専念して十八年の善政を行なった名城主であった。子隆長は明暦元年(一六五五)その後を継いだ。父祖に反して驕奢で私慾に明け暮れ、民を苦しめたので、家老志賀玄蕃はその非を諫め

却って詠せられた。幕府が寛文八年所領を没収したので陸奥に逃れ七十二才で配所に果てた。
けれど、隆長は、島原城主の折祖先前封の高力の任人刀工長吉に作刀させ、宇佐八幡宮に奉納して武運長久と藩内の安全祈願を志しながら果さずに終ったであろう。
しかし産土神高力神明宮社室に奉献された今日、泉で安堵の胸を撫で下したでしよう。

— 志賀 又郎 —

各種産業の発達に誠にもがまじいものがあり、一面生活と文化の向上は著しい発展をいたしました。が、反面産業の発達の副産物として大気汚染、水質汚濁、土壌の汚染、悪臭、そして又静かであるべき環境に騒音、振動が発生し、平和な生活がこうした自然環境に脅かされると共に人間としての美しさといったもので影が薄くなっているように思われる目に見えない何ものかがふりかかってくるような気がいたします。また不識の中に生命の安全すら保障されん事柄が発生したりすることのないことを祈念するものであります。

久に尊重せらるべきで人間が恵まれた環境の中で生活する権利、即生存権は基本的人権以前の問題でありますので、私共はその環境即美しい幸田町の大自然を永久に守りたい。もし許すとしても必要最小限度の開発や、環境を変化せしめる事態は慎重を期すべきであると思う。知識人は俗に冷たいと申しますが、賢くなった現代人にはぬくみがないように思える。冷たいものは柔かい人間の美しさは、やはりやわらぎの心ではなからうか。

人権擁護委員は法第二条の使命遂行が円滑に行なわれるよう町民各位の安全な生活と生命のいとなみの行なわれる人間味のある美しくさわやかな幸田町が将来に向かって大きく限りなく栄える町に位置するよう今般人権モデル地区として推進するに当り念願するものであります。

憲法の保障する基本的人権は永

個人事業税(昭和49年度第2期分)

納期限 十一月三十日

みなさん、個人事業税(昭和四十九年度第2期分)の納期は十一月十五日から十一月三十日までです。

県からみなさんのお手もとへお届けする納付書によって、所轄の県事務所あるいは銀行などの金融機関へ、十一月三十日の納期限までにお忘れなく納めてください。なお納税には、便利な口座振替

えによる納税制度をご利用になると貴方の預金から自動的に納税ができますので、わざわざ県事務所や銀行などの窓口まで納税に行く手間がはぶけて大変便利です。

この制度に加入ご希望の方は、所轄の県事務所や銀行などへお申込みください。手続きは簡単で無料です。

年末調整のために住宅取得控除証

明書が税務署から交付されます。

住宅取得控除は、昭和四十七年から、新たに住宅を取得して居住を開始した年から三年間、一定の基準により所得税の控除が認められています。

この住宅取得控除は、所得税の確定申告書に所定の証明書類を添付して申告することによって認められるものですが、給与所得者で

支払者に提出して、年末調整の際に控除を受けることができますようになりました。

岡崎税務署では、この証明書を十一月末頃郵送しますので、該当者はお忘れなく年末調整の際に控除を受けてください。

ただし、年末調整を受けない人は、税務署へ確定申告して控除を受けることになります。

又、十二月三十一日以前にその住宅に居住しなくなった人は、証明書の交付があっても控除は受けられません。



二年目・三年目の人は、税務署から交付される「住宅取得控除証明書」を給与

●所得税年末調整説明会

とき 12月2日(月) 午後1時30分

ところ 幸田町中央公民館

個人別に通知は出ておりますが当日時間までに出席をお願いします。

●税の知識を

テレビで!

国税庁提供テレビ番組「くらしと税金」

放映期間 昭和49年10月5日~

50年3月27日

時間 毎週土曜日午前7時30分から7時47まで

●税を知る週間

11月11日~17日

岡崎税務署では、納税表彰式・税を知る集い・座談会・写真展・優良青色申告者表彰式・出張税務相談などを行ないます。

第八回婦人学級

11月18日 午前10時 中央公民館ホール

学習課題

消費者の組織づくり

消費者としての自覚と

地域活動

講師 愛知県企画部生活課

生活担当主査

水井 要右先生

※学級生の方以外でも、ぜひ出席して、消費生活の問題について勉強してください。

ヤング★登場

はりきつてます

相見青年団



相見の若い衆、日本ランドで

九月下旬、恒例の社会見学(バス旅行)で日本ランドへでかけました。赤字旅行でしたが、一堂、童心にかえったつもりで気楽なグループ旅行ができ、私たちなりの意義ある旅行でした。行事は、町立大井池休憩所・幸田小学校、正栄寺等を使わせていただきます。先輩は社会奉仕でカーブミラーのそうじをしたと聞きます。レクリエーション活動に合わせ社会奉仕も取り入れなければと思います。

「MTSのつどい」に参加しよう

テーマ ≪自分の体力を知り、体力増強に役立てよう。(体力テストその他)≫

とき 11月17日(日)

ところ 町中央公民館 幸田町青年団体連絡協議会

教育長に平岩元治氏



平岩元治氏

過日の教育委員会で連任され十月始めから就任することとなりました。外野の球拾いがキャプテンにまつり上げられたようなもので戸惑いしている有様ですが、情熱を傾けて重要な任務の遂行に精魂を打ち込む所存であります。

顧みれば本町の各小学校の校舎は本年度で予定どおり堅牢な建物となり教育機器類の整備や環境の改善も全町民の絶大な協力によって面目を一新しました。又プールも来年度中には全校建設されることとでしょう。児童の福祉は増進されるものと信じます。又来年度は

中学校舎の増築や近い将来第二中学校の増設も必定と存じます。この他社会教育の充実や幼児教育の進展、全人教育の推進、公民館活動の前進等々課題は枚挙に暇なしといった状態です。殊に中学校問題については近々学校教育施設審議会(仮称)を設け町民の衆知を結集して悔のないよう前進をしたいと念じています。格別教育に熱心な神本町長の執行力に期待し町民の意志を尊重してよりよい教育行政を展開する所存であります。何卒微力の私を力強くご支援いただいて次代を荷なう子供の幸せをより助長出来得るようご指導を祈念して教育長就任のごあいさついたします。

明治天皇御製 (教育)

くれたけのなほき心をためずして
ふしある人におほしたてなむ

役場の執務時間の変更のお知らせ

今年も、日没の早い冬をむかえ、役場職員の退庁時の事故防止等を考慮して、執務時間を次のとおり変更させていただきます。みなさんのご協力をお願いいたします。

期 間 昭和四十九年十一月一日(木)～昭和四十九年一月三十一日(金)
執務時間(月曜日～金曜日)午前八時三十分～午後四時四十五分

〈土 曜 日〉従来どおり

子どもと老人

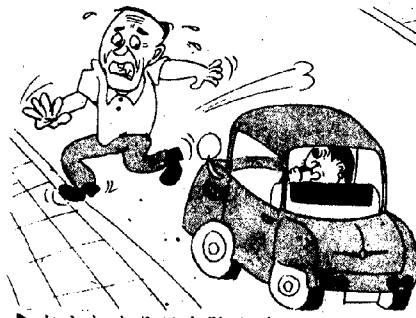

おとしよりは危険を感じると、立ち止まったり、急にあともどりしうので除行して、注意しな



子どもは車などの物かげで遊びたがります。車を動かすときは、特に注意しましょう。

交通事故がら守ろう

活用してください

(昭和49年度)

- 中小企業年末資金融資制度の実施
- 経済変動特別資金融資制度の継続

かねてから実施していた経済変動特別資金融資制度を来年三月三十一日まで継続します。

融資対象	年末資金融資制度	経済変動特別資金融資制度
資金検査限度額	県内に引き続き六ヶ年以上同一事業を営む中小企業者 個人会社 二、〇〇〇万円以内 組 合 三、〇〇〇万円以内	同上
期 間	六ヶ月以内	一年以上以内
利 率	取扱金融機関所定	同上
担保等	原則として要する。	取扱金融機関所定
保証人	個人の場合は一人以上 会社の場合は、その代表者を含めて二人以上 協同組合の場合は、理事全員	同上
貸付方法	手形貸付、手形割引 または、証書貸付	同上
返済方法	分割または一時払	同上
申込先	取扱金融機関	同上
受付期間	十二月二十日まで	三月三十一日まで

●同制度の取扱金融機関
(普通銀行) 中央、名古屋、中京、第三
東海、第一勧業、三井、住友、愛知、西尾、岡崎、豊田、蒲郡、
三菱 豊川、豊橋
(相互銀行) (政府系) 商工組合中央金庫

中小企業退職金共済制度

あなたの企業の退職金づくりに

国がお手伝い

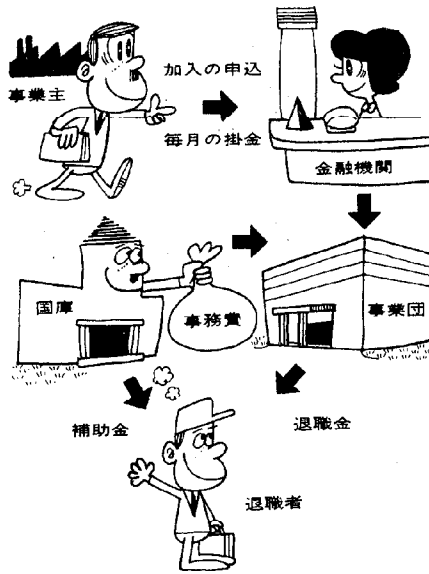

【退職金額早見表】 (一部の例を示したものです)

★国庫補助金を含む

掛金 納付 月数	400円	1,000円	2,000円	3,000円	4,000円
1年(12月)	1,440	3,600	7,200	10,800	14,400
2年(24月)	9,600	24,000	48,000	72,000	96,000
3年(36月)	15,160	36,760	72,760	108,760	144,760
5年(60月)	29,180	70,760	140,060	209,360	278,660
10年(120月)	81,290	191,030	373,930	556,830	739,730
15年(180月)	148,760	349,580	684,280	1,018,980	1,353,680
20年(240月)	235,110	552,510	1,081,510	1,610,510	2,139,510
30年(360月)	505,330	1,187,530	2,324,530	3,461,530	4,598,530
40年(480月)	989,200	2,324,620	4,550,320	6,776,020	9,001,720

●退職金は納付期間が11カ月以下の場合には支給されません。また12カ月から23カ月までは掛金納付総額を下まわります。

この制度は、国の援助によって中小企業でも有利な退職金を確実に払えるようにするために、中小企業退職金共済法にもとづいて設けられたものです。

※利用できるのは中小企業だけ
常用の従業員数が一人で三〇〇人(卸売業一〇〇人、小売業・サービス業五〇人)までの企業であれば利用できます。

※国の保障で有利な退職金
1 退職金は、従業員が退職したときに、事業団からその従業員に支払われます。

2 退職金は、従業員の定着を促します。

3 掛金は、四〇〇円から四〇〇〇円(一六種類)の金額のうちから、従業員個人ごとに決めます。

4 掛金は、加入後いつでも増額できます。

1 掛金は、金額免税として金額免税となりますので、所得税、地方税が安くなります。

2 退職金は、従業員の定着を促します。

3 掛金は、金額免税として金額免税となりますので、所得税、地方税が安くなります。

4 掛金は、加入後いつでも増額できます。

奨励するために、長期勤続者に有利になっています。

掛金を三年以上払い込むと、退職金に国庫補助金がつきます。

3 事業団の事務費は、全額国の負担でまかなわれ、掛金とその運用利息は、すべて退職金にあてられます。

※加入の申込先
銀行、信用金庫、信用組合、労働金庫、商工中金です。

※この制度のくわしいことは
県庁労政課、労政事務所、地方海運局、商工会、中小企業団体中央会等の事業主団体金融機関、または、当事業団へお問合せください。

四十九年度商工振興資金融資枠 二四〇〇万円追加補正

最近における、経済状況悪化による資金繰り困難をきわめている中小企業者のために、今回補正により、二四〇〇万円の融資枠の追加をはかりました。

▲特別小口資金の特例▽
金額 二〇〇万円以内
期間 三年以内
利率 年七・四%

▲小口資金の特例▽
金額 三〇〇万円以内
期間 三年以内
利率 年八・〇%

▲融資内容
業、商業者

(1) 使途、店舗の新築または、増改築、店内備品の購入、工場倉庫の新築または増改築機械器具の購入、従業員の福利厚生施設に要する資金および事業上の運転資金。

▲金額 七〇〇万円以内

▲期間 設備資金五年以内
運転資金三年以内

▲申込場所 役場産業課商工観光係、商工会
▲取扱金融機関 岡崎市民信用組合

(年)末(融)資

年末融資需要期を迎え金
融経済環境は依然きびしい
ものが、年末の申込は
大巾に増加することが予想
されます。

早目に申込がないと年内
貸付が困難になるので、お
そらく十一月十五日まで
に申込みください。

申込場所 幸田町商工会

三周年記念詩吟発表会

幸青協詩吟クラブ

とき 11月10日(日)

ところ 幸田児童館

※クラブ員募集中 初心者講座もあります。

1日教室受講者募集

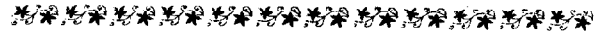

…背後にあるカラクリを見抜くのが必要…



本町では、毎月消費生活センターで行なう1日教室の受講生を募集しています。交通費を負担します。

愛知県消費生活センター

11月8日(金)

「知っておきたい日常の法律」

11月15日(金)

「公共料金値上げと暮らしへの影響」

愛知県東三河消費生活センター

11月8日(金)

「衣料品の再利用」

11月22日(金)

「風邪薬と個健康」

申込場所

役場産業課 商工観光係

電話 2 1111

傳真 2 3328

職員紹介

このたび次のおり職員の異動がありました。

十月七日付(異動)

採用者は次のとおりです。

(氏名) (新職名)	(前職名)
清水 式雄 総務課長	議会事務局長
安達 実 税務課長	教育委員会教育次長
牧野 善三 保険衛生課長	土木課長
磯部 光雄 土木課長	産業課長
平松 園二 産業課長	保険衛生課長
大浦 猶之 水道課長	税務課長
太田 隆司 議会事務局長	産業課農業指導係長
山本 正一 教育委員会教育次長心得	教育委員会教育係長

近藤 徳光 土木課都市計画係長兼建築係長	橋 一祐 産業課農業指導係長	松本 松市 土木課建築係長	橋本 松市 土木課建築係長
(氏名) (職名)	(氏名) (職名)	(氏名) (職名)	(氏名) (職名)
平野さだ子 深溝保育園	新家 道雄 住民課	高崎たい子 大草保育園	退職者は次のとおりです。
九月一日付	十月一日付	十月一日付	
九月三十日付	八月三十一日付	八月三十一日付	
八月三十一日付	八月三十一日付	八月三十一日付	
八月三十一日付	八月三十一日付	八月三十一日付	

愛知県を勉強したい 人のための番組



テレビ

局名	題名	日時
名古屋テレビ	愛知県政サロン	毎週(土) 午前 11:30~11:45
CBCテレビ	私の県政メモ	毎週(土) 午前 8:00~8:10
東海テレビ	愛知の話題	毎週(日) 午前 11:55~12:00
中京テレビ	おはよう愛知	毎週(日) 午前 8:00~8:15

ラジオ

CBCラジオ	愛知のみなさん	毎週(火・木・土) 午前 11:50~11:55
東海ラジオ	こんにちは愛知県です	毎週(月・水・金) 午後 3:28~3:31
F M 愛知	愛知県だより	毎週(月・水・金) 午後 5:00~5:05



今月の行政相談室

11月20日(水)
午前9時~12時
中央公民館第2会議室
相談員 横井一夫氏
電話 ☎ 2-0364
☎ 5416



当店が開店にあたり、幸田町に一〇〇万円を寄附されました。町では、さっそく町民サロン建設に活用させていただきます。誠にありがとうございました。

谷)より一〇〇万円寄附

三井生命から「楠の木」寄贈
グリーンキャンペーン中の三井生命(岡崎支店)から楠の木八十本が寄贈されました。
保育園、彦左公園、永野公園に植えさせていただきます。



寄贈された楠の木を植える 大草保育園のよい子

救急要員募集票項

● 応募資格	・高等学校卒業程度の学力を有するもので年令満30才未満のもの ・身体強健なもの
● 給 与	68,000円（見込）年令と前歴により換算多少の差あり
● 試験科目	国語、社会、作文、口述
● 日 時	12月15日（日）AM9.00
● 場 所	幸田町中央公民館
● 応募書類	1. 履歴書（市販のもの、高校新卒のものは統一応募書類） 2. 写真（最近6カ月以内に撮影したもの） 3. 最終学校卒業（見込）証明書学業成績証明書（厳封のもの） 4. 健康診断書
● 申込期日	12月14日（土）まで
● 申 込 先	愛知県額田郡幸田町大字菱池字黒方11 幸田町役場総務課 TEL <05646> 2-1111(☎) 有 2026
● そ の 他	昭和50年2月3日から20日間消防学校に入校、資格取得後本務に配置

このたび日本電装㈱が築造する菱池字三保田内の宅地造成事業を㈱竹中土木が請負い、これに伴う道路使用許可申請が、関係地元代表および学校関係者の意見のきき、この程、許可されたので関係地区住民、道交者の方々のご協力をお願いします。

町としても地域住民優先を考え交通安全に徹することはもちろんであります。学童、学生の通学

下校時には危険箇所には保安要員を配備して住民に迷惑のかららないように指導しますが、なお保護者のかたには「ダンプカーに気を付けて」の一言を出かける前に注意していただくようお願いいたします。

今後お気付きの点がありましたら、土木課管理係へ連絡して下さい。

☎二一一一一
☎二二二二七

ダンプカーの
通行にご注意を

昭和49年10月1日から
昭和50年2月15日まで

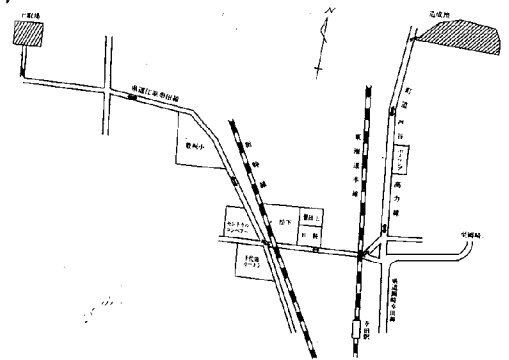

民 踊	5日・12日
華 道	19日・26日
茶 道	6日・20日
書 道	7日・14日
コーラス	21日・28日
あみもの	13日・27日
手 芸	12日・26日
額田郡体験作文発表会	13日
額田郡体協	12日
婦人学級	18日
婦人学級	27日
婦人学級（若妻）	5日

婦人会だより

年金と 老後のくらし

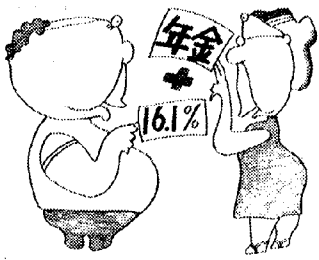

年金は老後生活の保障であるといわれています。働けるうちに掛金をはらい、齢をとってから年金をうけるといふように一般の会社員などを対象とした厚生年金保険、農業や自営業者あるいはサラリーマンの奥さんを対象とした国民年金が年金制度の大きな柱となっています。

年金は二十年とか二十五年という長い加入期間が必要ですので、その間に、職業を変えたり加入した年金制度の期間を合算して、二十年なり二十五年あれば老齢年金が支給されることになっています。しかし、もらった年金がインフレなどによってその価値が下ってはいけません。そのため、厚生年金や国民年金では、物価の上昇に応じて年金の額を引き上げるスライド制が採用されています。

<スライドのしくみ>

- 老齢年金
 - (1) 25年納付 ↓ 278、640円
 - (2) 10年納付 ↓ 174、150円
 - (3) 5年納付 ↓ 111、456円
- スライドされた年金額 (昭和49年9月から)
 - 障害年金
 - (1) 1級 ↓ 348、300円
 - (2) 2級 ↓ 278、640円
 - 女子・女子準・遺児年金
 - (1) 子供1人 ↓ 278、640円
 - (2) 子供2人 ↓ 288、240円
 - 寡婦年金
 - (1) 10年納付 ↓ 55、728円

水道の応急修理店

と き	工 事 店
11月2日(土) 3日(日)	△小田設備 電話2-2040 (向)3104 永井ポンプ店 電話2-1229 (向)6287
11月4日(土) 9日(日)	山本設備 電話2-1248 (向)5496 △小玉設備 電話2-1936 (向)3179
11月10日(土) 16日(日)	いなり家商店 電話2-1681 (向)3730 △小池管工 電話2-0170 (向)5075
11月17日(土) 23日(日)	鈴木鉄工水道部 電話2-0168 (向)5074 △糟谷工業所 電話2-0339 (向)6082
11月24日(土) 30日(日)	永井ポンプ店 電話2-1229 (向)6287 △小田設備 電話2-2040 (向)8104

△印は予備店

去年はB73型インフルエンザの流行がありました。インフルエンザ・ウイルスは患者の鼻や咽頭の粘液に含まれ、咳により飛



インフルエンザの予防接種はぜひやってください。

これに有効な薬がまだないので、熱期間中は安静を守り温かくする。頭痛、筋肉痛にアスピリンの内服が有効です。快復期には、患者の血清中にウイルスに対する抗体が証明され、免疫が生じます。この自然免疫は六、十二か月しか続かず、型が変われば感染し得ます。

現在でも、沫となつてとび散つたものを吸つて感染します。

インフルエンザの予防

このことはワクチンによる人工免疫でも各型のウイルスをとって混合ワクチンを作る必要があります。また、毎年接種を行なう必要があります。

予防接種は二回に分け、七、十日ほどおいて皮下注射を行ないます。このワクチンは鶏卵にウイルスをうえて作るため、卵蛋白を含むので、鶏卵アレルギーの人はさけて下さい。



TEL 二一〇一〇一
公 三三四六三

◎野良犬で困っている方も当日、保健所係員が町内を巡回します

11月21日(木)
毎月第三木曜日
午前11時30分まで
岡崎保健所毎週月曜日午前中

不用犬引取り

インフルエンザ予防接種



と き	曜日	と ころ	時 間	回
11	12	火 幸田中学校	PM2.00~	1 生徒のみ
	15	金 深溝小学校	PM2.00~3.00	1
	18	月 豊坂小学校	"	1
	19	火 幸田小学校	"	1
	21	木 荻谷小学校	PM1.30~2.30	1
	26	火 坂崎保育園	PM2.00~3.00	1
	28	木 幸田中学校	PM1.30~	2 生徒のみ
	29	金 深溝小学校	PM2.00~3.00	2
12	2	月 豊坂小学校	"	2
	3	火 幸田小学校	"	2
	4	水 坂崎保育園	"	2
	5	木 荻谷小学校	PM1.30~2.30	2
	6	金 母子健康センター	PM2.00~3.00	1

1~4週隔で2回接種

満3才以上の希望者

料金(1回につき)

- 1. 満3才~6才 100円
- 2. 7才~15才 150円
- 3. 15才以上 250円

接種前に必ず検温してください。

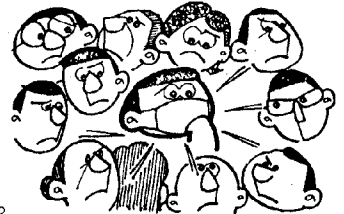

種痘検査

と き	曜日	と ころ	時 間	該 当 者
11.5	火	豊坂小学校	PM2.00~3.00	10月28日種接した者
11.6	水	深溝小学校	"	10月29日 "
11.7	木	幸田小学校	"	10月30日 "
11.11	月	荻谷小学校	PM1.30~2.30	11月1日 "
		坂崎保育園	PM3.00~4.00	10月31日 "

※母子手帳ご持参下さい。

月 日	曜日	会 場	時 間
11月18日	月	農協坂崎支所	午後1時30分~2時
		鷺田公民館	午後2時15分~2時45分
19日	火	荻谷公民館	午後1時30分~2時
		深溝老人憩の家	午後2時15分~2時45分
20日	水	農協豊坂支所	午後1時30分~2時
		役 場	午後2時15分~2時45分

注射料一頭につき 360円

◎なお未登録の犬は登録料300円計660円持参下さい。

犬の注射実施(臨時)

