

広報 くらた '74 7

参議院議員選挙

投票時間は7時から

投票日 7月7日
 19時(1時間延長)

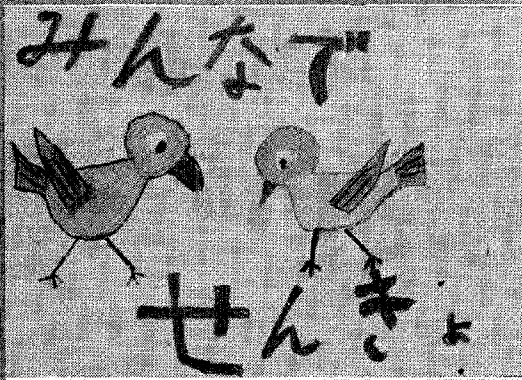

作品は豊坂小学校2年生のさのとしゆき君が去年の夏に書いてくれたものです。

みんなが
投票
みんなが
政治



あなたが国政の審判員

人口動態
 (昭和49年6月1日現在)

総人口	22,601人
内 男	10,763人
内 女	11,838人
世帯数	4,979戸
出生	43人
死亡	7人
転入	114人
転出	71人
(5月中の移動)	
男	32人
女	11人
男	3人
女	4人
男	46人
女	68人
男	31人
女	40人

参議院議員通常選挙時
選挙人名簿登録者
総数 14,794人
(昭和49年6月12日現在)

区名	男	女	計
長嶺	95人	102人	197人
久保田	117	122	239
坂場	587	583	1,170
第1計	799	807	1,606
大草	550	617	1,167
高力	269	283	552
鷲田	481	465	946
第2計	1,300	1,365	2,665
堀落	665	698	1,363
三菱社	191	180	371
三菱寮	59	51	110
第3計	953	1,169	2,122
芦谷	603	618	1,221
幸田	303	328	631
荻	270	280	550
第4計	1,176	1,226	2,402
市場	463	477	940
里	455	505	960
海谷	247	283	530
逆川	90	83	173
第5計	1,255	1,348	2,603
六栗	522	528	1,050
上六栗	229	246	475
桐山	136	146	282
第6計	887	920	1,807
場野	458	472	930
永野	104	114	218
須美	152	162	314
新田	60	67	127
第7計	774	815	1,589
合計	7,144	7,650	14,794

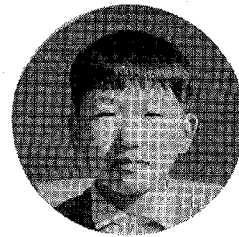

坂崎小六年
水野幸嗣君

最優秀賞

明日の幸田

幸田町合併二十周年記念作文コンクール

②

「明るいナショナル、明るいナショナル。ラジオ、テレビ、みんなうちじゅう、何でもナショナル」
「まあきれいな、ソニートリニトロンカラー。」
このような、コマージュナルで、全国に知られている、ナショナルやソニーの工場が、ぼくたちの住んでいる、幸田の町にあります。そして、ぼくたちの町、幸田は、

「工業の町」と「農業の町」とかいっしょに発展することは、できないでしょうか。もし「工業の町」だけが発展したら、美しい自然が破かいされ、空気はよごれ

川もよごれて、人体にも悪い影響をあたえるかも知れません。また「農業の町」だけが発展すれば、幸田の工場で働いていた人たちは、他の町へ行かなければならなくなるかも知れません。このように、何かの産業にかたよれば、ぼくにみんなに何か不安や不満がきつと生まれてきます。ですからぼくは調和した町が、ぼくたちみんなの力で築き上げなくてはいけないと思います。

「人間と自然と産業の調和した町」にしなければなりません。そんな町にすることが、できるかできないかは、みんなの努力だと思います。また、幸田町に住む人たちの責任だと思います。ま

幸田駅の西や、坂崎の工業団地を中心として「農業の町」だったけれど、今や「工業の町」として、大きく発展しようとしています。けれど、ぼくたちの町には忘れてはならないもう一つのものがあります。それは、「農業の町」です。ずっとむかしから、広い田でたくさんのお米を作ってきました。それにちかごろでは三カ根みややふで柿などの果樹さいばいもさかんです。それに、町をかこんでいるとばね山には、緑がいっぱい

工業の発展は、これからの幸田町のためにも大切だと思えます。工場もどんどんたてていかなければなりません。けれど、工場をたてる時、まわりに木を植えて、しばふを植えたらどうでしょう。広い道路をつくることも、幸田町発展のために大切です。コンクリートやアスファルトの車道だけでなく、歩く人や自転車の人

のための歩道をつけ、緑の並木道にしたらどうでしょう。「緑と工場の町、幸田町」そんな町にしたい。
幸田町には、美しい山、とほね山や三ヶ根山があります。美しい川、広田川があります。それに、岡崎城を造った西郷つぎよりや、九州島原の大名になった松平氏など、歴史があります。こうした美しい自然や、古い歴史を生かした公園を立派に作ったらどうでしょう。日曜日など、町の人たちが美しく楽しい環境の中で、一日ゆつたりすごせるようになったらなと思います。

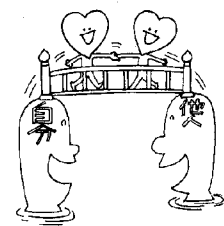

人は心と心の結びつき!!

幸田町人権擁護委員
(高力) 藤井祐慶

親子と人権

世相の変遷は日を追って激しさを増し、高度の科学文明の発展による経済成長は却って幾多の問題を起して止むことなく尊い人間の命の危機をさえ招来せんとしているかのようであります。
それにも増して人間関係は自己をのみ主張して他を認めようとせず、邪見と嬌慢にとらわれ、懺悔と感謝の思いを忘れ相剋と対立を深めて相互の信頼を失い、ために人々は不安と焦燥にかられ、混迷の淵に少しずつみ帰するところを知らないといったような現状ではないかと思われまふ。斗争だ狂乱だというような言葉が盛んに使われるような人々は有限の幸福をのみ追求して止まることを知りません。昔の学者が言葉の乱れは国の乱れと言われた言葉を思い出します。

自動車重量税の新税率一覧表

自：自家用 営：営業用

区	分		税率	備考		
	車種	車検期間				
乗用自動車 (乗車定員10人以下)	1	自重0.5トン毎	自10,000円 自5,000	ナンバープレート 3. 5. 7 自家用乗用車 (車齢が10年以内のもの) 自家用乗用車 (車齢が10年を超えるもの) レンタカー ハイヤー、タクシー		
		1	自2,500			
		1	自2,500			
バス (乗車定員11人以上)	1	総重量1トン毎	自5,000 営2,500	マイクロバス、幼児専用車 2. 5		
トラック	1	総重量2.5トン超	自5,000 営2,500	貨物の運送用 1. 4. 6		
		総重量2.5トン以下	自3,500 営2,500			
特殊用途車	2	1面につき	自10,000 営5,000	クレーン車等 最大積載量なし 営業用れい格車 又は、500kg未満 タンクローリー、コンクリートミキサー等 貨物運送用で最大積載量のあるもの 8		
			自5,000 営2,500			
小型二輪	1	1面につき	自4,000	車齢10年を超えるもの		
			自2,000 営1,500			
軽自動車	検査対象自動車	2	自7,000 営5,000	新車は車検の都度納税すること。ただし、49年4月30日までに車両番号の指定を受け7,500円を納付したものは非課税		
			2輪車		自5,000 営4,000	届出時1回限り
			検査対象外自動車 その他		自10,500 営7,500	カタブラ及びそりを有するものと、被けん引車

(注) 1 「自重」とは運行に必要な装備をした状態における自動車の重量をいう。
2 「総重量」とは車両重量、最大積載量および55kgに乗車定員を乗じて得た重量の総和をいう。

昭和四十九年度の国民健康保険税 医療費増大で約三〇%上がる

昭和四十九年度分の国民健康保険税が六月の町議会において、幸田町国民健康保険条例の改正により、平均約三〇%上がることになりました。これは医療費の上昇、老人医療の無料化、〇才児医療の無料化、高額療養費支給制度の開始等により療養給付の増額によるもので、被保険者のみなさんのご理解をお願いいたします。なお改正内容は次の通りです。

改正内容

- 課税限度額 十二万円(現行八万円)
 - 税率の改正等
 - 所得割 百分の一・六五(現行百分の一・九)
 - 資産割 百分の二三・七(現行百分の二一・〇)
 - 均等割 四、二〇〇円(現行三、〇〇〇円)
 - 平等割 六、三〇〇円(現行四、九〇〇円)
- 国民健康保険税の負担状況

年度	区分	
	被保険者一世帯当り	被保険者一人当り
前年度	二七、四六七円	七、八〇七円
本年度	三五、四九一円	一〇、〇八八円
対比	八、〇二四円 (二九・二%増)	二、二八一円 (二九・二%増)

軽自動車・原付自転車 廃車手続の励行を!

最近廃車した軽自動車や原動機付自転車、所定の廃車手続をせず放置しておいたことにより、後日軽自動車税の課税上のトラブルの発生が少なくありません。車輛の老朽・損壊、又は使用しなくなった場合必ず廃車手続をしてください。なお廃車手続は次のようになります。

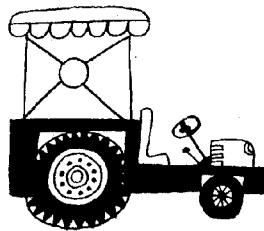

車種	車検期間	持参するもの
原動機付自転車	居住する市町村役場	軽自動車届出済証 軽自動車届出済証返納通知書 市町村に送付する自動車税申告書 防犯カード・印かん 紛失の場合自認書
軽自動車	陸運事務所	軽自動車届出済証 軽自動車届出済証返納通知書 市町村に送付する自動車税申告書 防犯カード・印かん 紛失の場合自認書

売ことばに買いことばというのがあります。一家だんらんであるべき家の中まで及んだら大変、相互の信頼を見失ない、人々の心を増混迷の淵にせずしましめるであろう。

昭和四十九年度の全国共通の啓発活動重点目標は「親子と人権」と定められました。

法務省がこの重点目標を定めたのも現代の世相から考えてのことではないでしょうか、捨て子、親子心中、核家族、老人の自殺等新聞テレビで目ざわり、耳ざわり、心をうたれるものがあります。若男女を問わず日々好日を願って生活しておりますが、人生は過去、現在、将来と続きますが、現在そのものが確実に悩み苦しんでいて、過去の愚知は言うまいとしても更に将来恐怖におびやかされて二重三重に苦しみもだえた日暮しではたまったものではありません。人間には生きる権利もあるが生きる義務もある。人事を尽して天命を待つという言葉もあります、その覚悟で堂々と未来までも生き抜く大きな力を得たいものがあります。

東京砂漠という言葉聞いたことがありますが、家庭砂漠となつては大変です。

自を他とする、他を自とする思いやりの心からなる愛情と他者尊敬愛の精神こそ家族制度は変わっても親子に変わりはない血の通った温かい人間らしい人間感情で日々好日を送りたいものである。

今月の納税

◇固定資産税の第2期分 ◇国民健康保険税の第2期分 納期限7月29日
◇都市計画税

スポーツ教室開講!!



真夏を思わせるような好天に恵まれた6月16日、日曜日、第1回スポーツ教室が開講されました。

テニス教室は、町民テニスコートで午前9時から11時過ぎまで玉のような汗を流し、暑さを忘れて熱心に行なわれました。参加者30名以上で、その中には明治生まれの高齢者も含まれ、大いにハッスルして練習されました。

午後1時30分からは、幸中第2体育館においてバレーと卓球の教室が行なわれました。両教室とも20名以上が参加されました。

バレーの方はママさんを主とし、白球に食いついていく姿はまことに美しい光景でした。卓球の方も、30才台のママさんが童心に帰ってたいへん楽しそうでした。

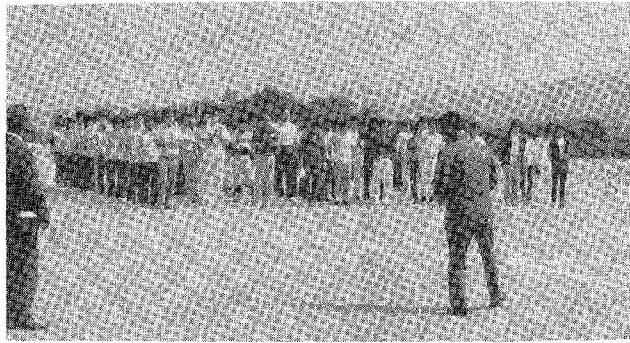

2日の開会式

町民ソフトボール大会 アローズが優勝

幸田町合併20周年記念町民ソフトボール大会が、6月2日・9日の両日18チームが参加してトーナメント方式で、町民運動場と幸中運動場で行なわれました。優勝 アローズ 準優勝 商工会 三位 役場・三河ハイッ

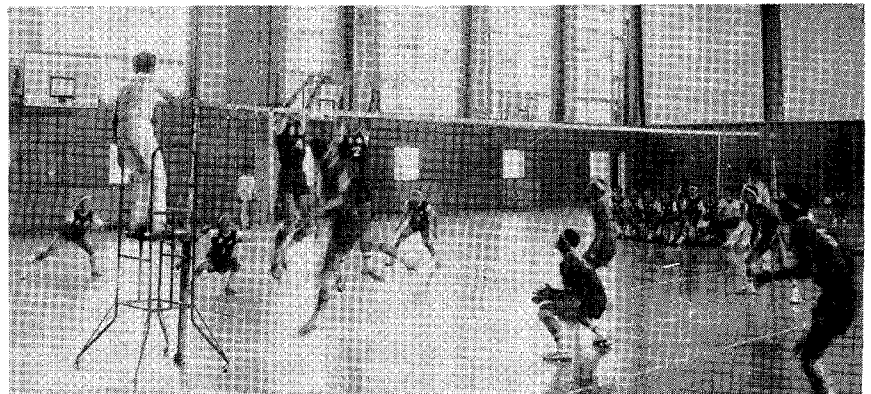

＝幸田中＝ 部活動のシーズン来る!!

6人制バレー西三予選

- 女子 他を圧倒、向かうところ敵なしで優勝6月30日県大会へ出場。
- 男子 女子の好成績に発奮、優勝戦で惜くも破れ準優勝、6月30日県大会へ出場。

熱田神宮奉納剣道大会(県全域) 善戦よく3位に入賞。夏季大会に期待。

7月開講日

- 14日 卓球 幸中体育館 (PM1:30~3:30)
- 14日 バレー 幸中体育館 (PM1:30~3:30)
- 21日 テニス 町民コート (AM9:00~12:00)

「……生命の豊富は、撓まず、屈せず、活動し、奮闘するに依って増加する。『努力の為の努力』……これは、かつて私に感動を与えてくれ、私を魅了した文であります。

あまりに今までの私は、家族に、友達に、そして、自分自身に、甘えすぎていたと思う。洗濯はおろか、毎日の食事の用意だって満足にやることがなかった、というのが正直なところ。こんな私だったから、人一倍、この三年間に経験する共同生活への期待も、大きいんでしようね。

今、私は、今までの私からすれば辛く、きびしいことでも、それをよるこびに代えていきたい。今、私は、今までの私では、味わうことのできなかつた、努力することのよるこびを体験したい。けつして、カッコ良く書いてあると、言っても、それが簡単で、楽であるとは、思ってない。かえ

って困難の方が多く私の前に現われるかもしれない。あまい考えではやってゆけない三年間。高校時代の友達が、楽しそうに大学へ行ってからの話をしていた。なにげなく聞いていた私だが、心のどこかでうらやましいと思っていたんでしようね。あの頃はまだ……。でも、もう三ヶ月が過ぎようとしている今、胸を張って、人生の最も大きな山場を歩いてゆけそうです。



三菱レイヨン 田中久美子

この三月学校を卒業された二百五十名の希望にみちた若人が町内に就職されました。ここに彼らの感想を一部紹介します。

おめでとうよき社会人に!!



段戸山キャンプ場で……

ヤング★登場

すが、やっている僕たちは、若者の固まりの「若者」ばかりです。

僕たちの団は二支部三十人から出来ています。『青年団』という「古い」と感じる人も多いと思いませんか。

小敷ながらも若い力を大いに発揮し、キャンプ、三ヶ根駅花壇の手入れ、レコードコンサート、話し合い等の活動をしています。目標を「友情の輪」とし、みんなに愛される青年団でありたいと思えます。

() こんにちはは深溝青年団です ()

「明るいイメージの農村を」

須美の大納涼演芸会

さる6月15日須美区の農休日に果樹研究会、青年団の主催による大納涼演芸会が、多勢の部落の人達を集めて、夕方から公民館で盛大に行なわれました。

去年に続いて2回目の催しなので、部落の人達も楽しみに待っていたようで、当日は婦人会の奥さん達が作ったおでん、ジョッキに入った生ビール、生ジュースを飲みながら、今までの仕事の疲れ忘れ、日頃誰にも見せないようなかくし芸を、小学生から老人クラブの人達まで、一生けん命唄ったり踊ったりして、楽しい夕べのひとつきを過ごしました。

この納涼演芸会は、果樹研究会の一つの目標でもある「明るい農村のイメージ作り」に、青年団、須美区、婦人会、老人クラブと、部落全体が協力して取り組んだ意義ある催しごとでした。

(手記 平岩 登)



農休日に行なわれる須美の納涼祭は、去年を上回る盛況ぶりでした。写真は、アイスクリームの早食い競争!!

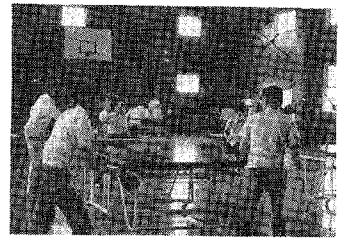

卓球教室

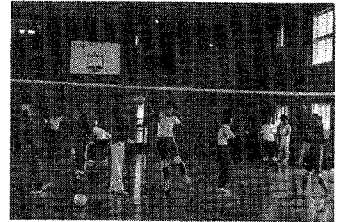

バレエ教室



テニス教室

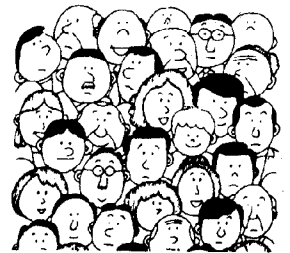

三菱レイヨン 曾根綾子

愛知県の幸田町に来る時、同級生はもちろん、今まであまり話も

しなかった人たちも見送りに来てくれて、泣くまいと思っていた私なのに、自然と泣けて泣けて、これが始めて一人立ちする時のみんなや先輩が味わった気持ちだなあとわかった。けれど汽車に二時間も乗ると修学旅行気分がワイワイと笑ったり、話したりで楽しいものだった。

先輩たちは私がここに来る前にいろいろなことを話してくれて、その中で、汽車の乗り変えの多いことは知られていたが、本当に多く待つ時間の長いことも想像外だった。

汽車に乗って幸田町に近づくにつれて外が暗くなって修学旅行気分だった私は不安でいっぱいになり、ひとり外を見ながらいろいろ考える最終的には友達のことを思いだしたり、家に帰りたくなったりで泣けてきそうになった。が、駅に迎えに来てくれた先輩達と歩きながら知っている人のいる所へ来て良かったと思いが、見知らぬ町の店をキョロキョ

ロとし、暗くなった車道に注意もせず歩いてつまずいたりしたが、うれしくてしかたがなかった。しかしそれも束の間、部屋の人は誰ひとりとして知っている人はいなく、ひとりで荷物をかたずけているうちに、「いやだ、もう帰りたい」と思いやりきれなくなつた。そんな中で先輩の親切やいつも声をかけてくれたことで「帰りたい」という思いを押しえられような気がする。

廊下で会うと声をかけてくれたり、いろいろ教えてくれる先輩がいればこそ、ひとりで何ひとつ満足にできず、医局に行く道さえわからないで迷子になりそうだった私も何とかやっていけている状態です。

幸田町は私達の町と同じように緑がたくさんあり、私の大好きな海が近くにあり、気持ちの良い風が吹いている上に、この三菱レイヨン幸田工場をまるく囲むように走っている汽車のあることは私にとって小さい時の夢がかなったような気がして暇があれば一度でも海をゆっくり見てみたいと思えます。



このシリーズはこれで終わります。

ふるもとの今昔

⑨

最古町 大草山浄土寺 (南城坊)

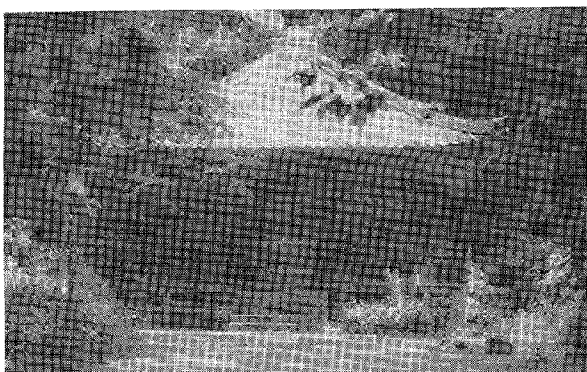

浄土寺本堂

幸田駅から東北へ約三・五キロメートル、県道生平幸田線を大草神社前から大井池へと上る途中、左手山寺部落の谷間を隔てた北の山腹に、仁王門、石段、薬師堂等が樹間に隠見するこの寺こそ、弘仁年間僧南城が、草中に光明燦と輝きませる薬師瑠璃光如来の尊像を発見して本尊と崇め創建した天台宗大草山(瑠璃山)浄土寺である。

弘仁といえ、およそ千百六十余年前で(奈良朝から平安朝へ移った初期)七年には弘法大師が高野山を開いている。それまでは平地にあった寺が、深山幽谷の浄地を選んで建立するように変わった時

代であることが、浄土寺を中心とした大草山付近一帯の往古を偲ぶ上に極めて重要な事柄である。即ち大樹うっそうと繁る山々の谷間を流れる石川の水量も豊かであったであろう。その間に一山七坊の大伽藍が、源頼朝から寺領七百七十七石を受け、地方信仰の中核として栄えた頃を想像する時、仁王門を現在より遙かな閻魔橋付近にあり、運慶、湛慶作と伝えられる九尺余の金剛力士の立像は、金銀丹青の塗りも麗しく河岸の椿の花と並んで深流の飛沫を睨んでいたことであろう。

なお付近から鏡・壺・布目瓦や人骨の出上も多くて当寺隆昌の遺跡を物語っている。更に推して思えば、風光明媚にして大伽藍ある靈地に埋骨を志望した衆生が集いよったであろうことを。

また、付近の寺々は、親鸞・蓮如上人の巡教に浄土真宗に転宗が多いの、格式上ひとり天台に踏みとどまって民心を離れ、室町時代既に衰微に傾いた上、かつ廃仏

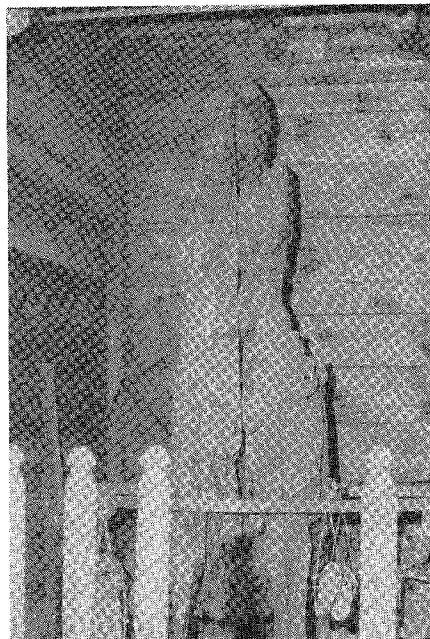

運慶・湛慶作といわれる金剛力士像

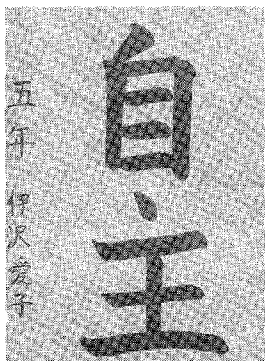

豊小五年 伊沢 愛子

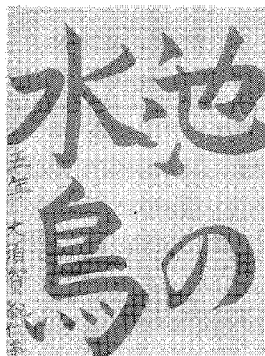

豊小五年 大須賀紀代美



幸小六年 松本 敬子

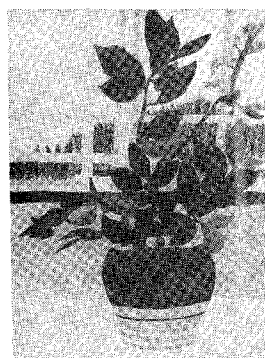

幸小六年 石部 進一

ぼくのけつとく
わたしのけつとく

きれた「でんせん」には
ぜったいさわらない

切れた電線を見つけたとき、あるいは電線の近くで伐採するときは、すぐ中部電力(株)岡崎営業所

岡崎 21-0111
へご連絡ください。

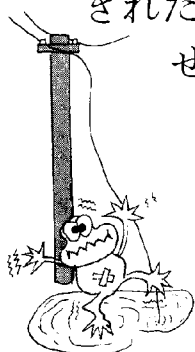

町史編さん室 志賀又郎
生(「幸田町広報」四十八号琴水先生の郷土探勝から)

き釈の難を避け、仁王様を川底に埋め、掘り出した時には憐れな現状の朽木と化して物の哀れを歎くのみ。

ただし、郷土民は、往古の祖先の崇敬に血を受けついで六十一年目開帳の秘仏拝顔の信念は堅い。

非文明病？ 食中毒

食中毒とは、細菌や悪い物質の着いている食品を食べて起こる病気です。

食生活が豊かになった昨今、食中毒の原因になる食品は雑多ですが、その最上位が魚貝類で、原因食品全体の三分の一を占めています。

食中毒は、腸炎ビブリオ・サルモネラ菌、ブドウ球菌などの細菌による食中毒が全体の九十パーセントを占めています。

細菌性食中毒の症状は、赤痢とよく似ていて、はき気・下痢腹痛などがあります。赤痢とちがっているのは、摂取した菌の量などにもよりますが、ふつう潜伏期間が短いこと、また患者から直接感染することがないことです。

食中毒の発生は七～九月に集中しており、台所を守る主婦の方々に注意を促す。

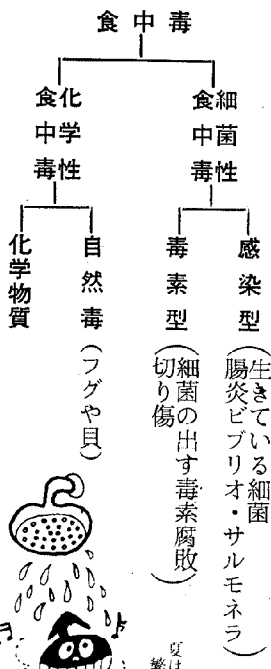

夏は細菌の繁殖に最適

には次のことを注意していただき幸田町から食中毒がでないよう万全を期してください。

- 完全な手洗いをする
- 食器具・包丁・まな板・ふきんの消毒
- 手の切り傷・特に化膿している人は食品食器を取り扱わない。
- 毛髪等の累物が食品に付着しない。
- 食品は低温(五度C以下)で保存

作ってから長時間(三時間以上)経過した料理は食べない。

- 生物は、火を通した食品が安全
- ねずみ・はえ・ごまぶりの駆除
- 良い水を多く使い、排水をよく
- 化学薬品(洗剤・消毒薬・殺虫剤)と食品は別の所に保管

食中毒の予防三原則の、清潔、迅速・加熱・冷却を夏のあいだ特に忠実に守ること。暴飲・暴食・疲労のために体力が低下することのないように心がけましょう。



食中毒予防の三原則は「清潔」「迅速」「加熱・冷却」です

看護婦免許を

お持ちの方へ

医療機関では、患者さんの看護をあずかる看護職員が大ぜい不足しています。

保健婦・助産婦・看護婦・准看護婦の免許をお持ちで現在、看護関係の仕事に就いておられない方はぜひご連絡ください。

再就職希望の方には講習会を開きます。

昭和四十九年七月一日～八月三十一日

連絡先

岡崎保健所事業係

岡崎市康生通西三丁目三十

電話 〇五六四―二二―二五〇―

役場保険衛生課

電話 幸田二―一一―

電話 三四六三

……町道の整備がすすみます！……

日常生活の快適さ、便利さ、安全性を求めて道路の整備をすすめていますが、このたび次の工事が完了しました。

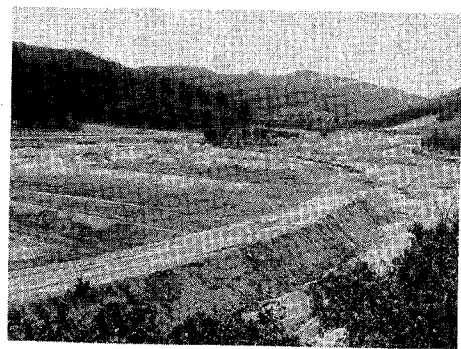

第2次農業構造改善地域振興事業

桐山ほ場整備事業竣工する

昨年12月より工事を進めていた桐山地区のほ場整備事業が竣工しました。

従来の山谷田が乾田化、集団化整備され、新しい圃場で大型機械による農作業が行なわれます。

事業費 32,700千円
事業量 8.0ha

御桜橋改築工事 (町道東部高力線の尾浜川)

橋長 15.30m
巾員 12.80m
構造 鋼桁鉄筋コンクリート床版橋
工事費 2100万円

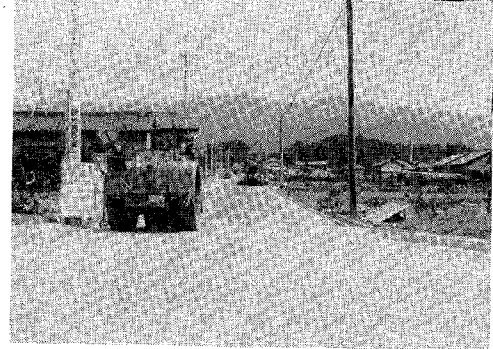
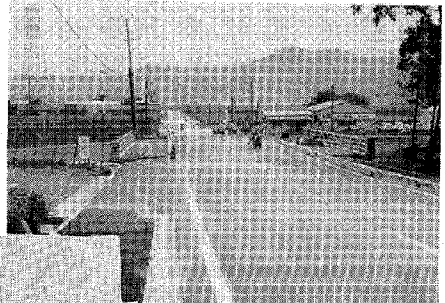

町道矢尻山永井線改良工事

延長 558.8 m (欠間～東部)
巾員 7.50m
工事費 1184万円
※(舗装工事も6月中に完了の予定)

高額療養費支給制度

昭和49年7月1日から

【高額療養費支給制度とは】
私たちの国民健康保険に、新しくとりあげました高額療養費支給制度があります。

高額療養費というのは、被保険者の方がお医者さんにかかって、自己負担額が一月三万円をこえた場合は、そのこえた額を国民健康保険が負担するという制度です。

したがって、長期療養の方、あるいは、むずかしい病気などで高額の治療費を要する方にとっては、医療費の自己負担額は一月三万円までということになるわけで、まさに画期的な給付の改善といえます。

それでは、高額療養費支給制度とは、具体的にどのような扱いされる制度なのかということ、被保険者の皆様によく知っていただくため、広報でご説明します。

◎幸田町では七月診療分から実施します。

①高額療養費

●どのような場合に支給されるか
国保の加入者（被保険者）がお医者さんにかかって、一つの病院、診療所（保険薬局も同じです）に一月（一人、一月一病院、診療所とご記憶ください）三万円以上の一部負担金（自己負担分）を支払った場合は、三万円をこえた額は、国保が負担し、あとから加入者へ払いもどします。

●支給をうける手続き
所定の「高額療養費支給申請

書」を、役場の国保の係まで提出してください。国保では、病院、診療所から提出される「診療報酬請求明細書」にもとづいて一部負担金の額を計算し、三万円をこえた額を払いもどします。

●いつごろ支給されるか
「診療報酬請求明細書」は診療をうけた羽々月の中ごろに国保の係へ回ってきます。高額医療費のお支払いはそのころ以後になります。

●老人、乳幼児、障害者医療について
「老人、乳幼児、障害者医療受給証」でお医者さんにかかっている方は、いまままでと同じ要領で診療をうけてください。

一部負担金の計算方法

一部負担金（自己負担分）が一月三万円をこえているかどうかの計算は次のような方法で行います。

①暦月ごとに計算します

月の一日から月末までの受診について一月と計算します。ですから、たとえばある月の十五日から翌月の十五日までのように、月をまたがって入院した場合、最初の月の診療費の一部負担金の額が二万円、翌月が二万円、合計一月四万円を自己負担した場合でも、一日から月末までの計算ですから、高額療養費は支給されません。

ただし、同一月内にいったん退院して、またそこへ再入院したような場合は、合わせて計算されます。

②病院、診療所ごとに計算します
たとえば、甲の病院と乙の病院へ同時にかかっている、一部負担金として一月に甲の病院へ五万円、乙の病院へ四万円を支払った場合は、甲の病院の分については三万円を控除した二万円、乙の病院の分については同様に一万円の高額療養費が支給されます。甲乙両方の病院を合算するということはありません。

③歯科は別計算です

病院または診療所に内科などの科と歯科がある場合は、内科などの科と歯科は別の病院または診療所として扱います。

④総合病院のはい

総合病院の各診療科はそれぞれ別の病院、または診療所として扱います。

ただし、総合病院の入院患者が他の科の診療をうけたときは、合算して計算されます。（そのときでも歯科は別）

⑤入院と通院は別計算します

一つの病院、診療所でも、入院と通院は別に扱い、合算しません。

⑥差額ベットやつきそい看護料

保険診療の対象とならない、入院したときの差額ベット代や基準看護の病院へ入院したときのつきそい看護料、または歯科で認められている差額徴収などは、一部負担金の中に入りません。

⑦療養費払い（患者が医療費を支払い、あとで国保から払いもどしをうける場合）
基準看護でない病院、診療所へ入院したときの看護料、生血代、治療用器具代、あんま、マッサージ、はり灸師などの施術料、移送費、やむを得ない理由で保険証を使わずに医者にかかったときの医療費など、患者が医療費を支払い、あとで国保から払いもどしをうける、いわゆる「療養費払い」の場合も、高額療養費は支給されません。

しかし、保険の診療基準により自己負担額が三万円を超える場合に限りません。

国民健康保険証の更新をします

幸田町国民健康保険ではこのたび被保険者証（保険証）を更新します。現在の保険証（黄色）は、昭和49年8月31日で有効期限が切れ9月1日からは使用できません。新しい保険証（浅黄色）は8月中旬に各区長さんを通じて古い保険証と引換にお渡ししますから病院等へ預けてあるかたは、すぐ出せるようにしておいてください。

在宅ねたきり老人 人手当支給規則 一部改正される

昭和四十九年四月一日から愛知県在宅ねたきり老人手当支給規則（昭和四十八年愛知県規則第五十八号）の第六条第二項中の支給金額が三千元（改正前年額二千円）に改められます。

なお六十五才以上で三ヶ月以上ねたきりとなられた方でまだ申請手続きをしてないかたは、各地区民生委員に申し出てください。また、町の規制については六ヶ月以上の方が該当になります。

種豚経営の安定を家畜共済で

2,000円たらずの掛金で15倍補償

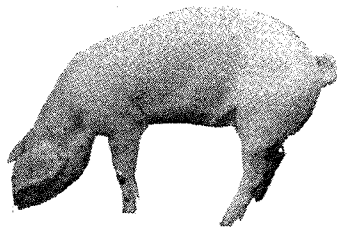

あなたの経営は健全に進んでいいますか。豚のような比較的抵抗力の弱い動物は、気候の移り変わり、環境の変化によっても病傷及び死産事故を起しやすいものです、ましてや伝染病でも発生すれば、全頭の殺処分は免れません。そ

うなれば経営はメチャ、メチャです。こうした不慮の事故に対処するためには、家畜共済に全頭を加入させることです。家畜共済は、全頭の加入をしてこそ効果があるものですから、もしあなたが半分しか家畜に共済を掛けなかったら、その効果は半減し、経営に与える影響はそれだけ大きなものになってくる訳です。

経営に余裕をもちたらず家畜印済に、ぜひあなたの種畜を加入させることをお勧めします。

病傷除外	一般	区分
1,824円	3,044円	共済掛金
死産事故 最高三万円	死産事故 最高三万円 病傷事故 最高三万円	給付限度額
50,000円	50,000円	種豚割合
60%	60%	評価額割合

なお、くわしいことは役場産業課へお問合せください。

果樹共済に加入しよう!

ただいま々みかん々の加入申込期間中

七月一日～三十一日

昨年から本格的に制度化された果樹共済も、二年目を迎えた災害の多い我国においては農家の方々が安心して果樹栽培に従事できるよう制度化されましたから、関係農家の

深いご理解とご協力をいただき全戸全園地加入されるようお願いいたします。

なお、加入申込は生産組合役員さんに申込みください。

昭和四十八年度

幸田町園芸振興会総会終わる

去る五月二十八日、町中央公民館で、普及所・共済連・園芸連・町・農協などの関係者ならびに、各部会代表役員など多数出席のもとに第十六回幸田町園芸振興会通常総会が盛大に行なわれました。提出された。各議案について慎重に審議された結果、満場異議なく可決されました。

四十九年度事業計画は、一段とまきびしさをましつつある生産資材の高騰、生産、需給のアンバランスによる価格の不安定などによる諸情勢に対応するため各部会ごとの先進地視察調査ならびに研究会を開催し生産性の向上及び主産地形成の推進と省力化による経営の拡大をはかる諸事業(広域きゅう肥利用促進事業、果樹病害虫発生

予察事業、流通改善対策等)を積極的に推進することにより農業経営の安定を図ることが決議されました。

四十九年度会費は一戸当り五〇〇円を八月末に徴収することになりました。

議事終了後、県共済連西三河出張所の伊藤次長より果樹共済事業の概要とスライドの説明の後、引き続き県追進管農大、専門技術員岩井高裕氏による記念講演で、「米国と日本農業の動向について」が催され出席者全員が長時間熱心に聴講されました。今後、関係各位のご努力により町内ソ菜花き園芸の振興発展が期待されます。

雇用促進融資の募集

本年度の雇用促進融資の募集は四十九年五月一日から五月三十一日までです。

雇用促進融資とは公共職業安定所の紹介で定められた数以上の労働者を雇い入れる事業主又は事業主の団体に労働者住宅・福利厚生施設・職業訓練施設・通年雇用設備・身体障害者作業施設等の設置整備のための資金を長期低利に融資して労働者の雇用促進・福祉増進を図るものです。

岡崎公共職業安定所
岡崎市康生通西三二二三
電話 〇五六四二二一一
六一

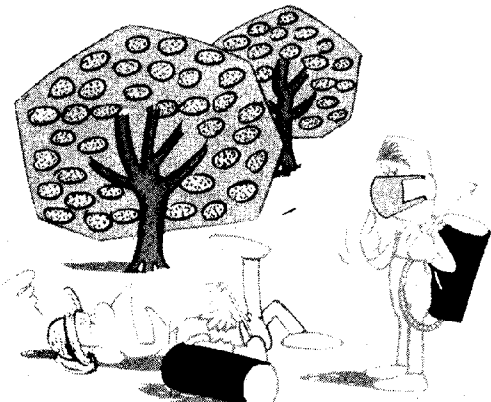

農薬は毒物です

- 散布剤希釈時に素手で作業したり、散布中に喫煙したり、手を十分洗わず食事をしない。
- 病後、妊娠中、睡眠不足、生理時等不健康状態で散布しない。
- 丸首シャツ、素手、素足、マスクなしで散布しない。
- 使用は容器の表示事項等をよく読んで安全かつ適正にする。
- 散布作業は朝夕の涼しい時間を選び、2～3時間で交替する。
- 作業後、酒を飲んだり夜ふかしをしない。
- めまい、頭痛、気分が少しでも悪くなったら医師の診察を受ける。
- 農薬の保管管理には、十分注意する。

農業・養蚕の民具はありますか。

文化財保護委員会

文化財保護委員会が四月一日に発足し、二十周年記念行事の「あかり・婦人装身具」を中心とした民具展には、多くのみなさまのご協力により成果をあげられたことを感謝いたします。

■最近の事業

昔の生業である農業養蚕の民具を調査研究する。
なお、みなさまのご家庭にこれらの民具資料がありましたら貸付けただけのご協力ください。

■今年度の重点目標

- ・地域開発の進展に対応し、保護の強化を図りたい
- ・文化財の調査・管理を進めた



自然公園に属し、サイクリング、ハイキング、キャンプ、ドライブ等、ご家族グループに最適な避暑地です。

滝祭り七月二十一日(日)

滝祭り行事

流しそうめん食べ放題・お茶の会・俳句の会・囲碁大会・将根大会、生花会・児童写生大会
流しそうめん

不動ヶ滝

滝開きされる

萩の不動ヶ滝が七月一日に滝開きとなり、町内外のみなさまの歓迎の準備は万全整えられました。滝の周辺は、遠望峰宮路山県立

期間 八月末まで

実費で十名以上の申込みにより行ないます。日曜については毎週行ないます。

申込先

内田 馨 電話 二二四二二三
五二〇二

豊坂青年団
7月6・7日 四ヶ村のつどい
相見青年団
10日 相見フォークダンス
14日 猿田彦神社祭礼
27・28日 キャンプ

幸田青年団
10日 折りづるの会

岩堀青年会
6・7日 岩堀・幸田合同キャンプ

三笠レ自治会
13・14日 寮祭

幸青協
3日 キャンプ講習会

婦人会たより

民手	あみもの踊	コーラス	書道	茶道	華道
23日	2日	10日	9日	11日	4日
30日	9日	24日	23日	25日	18日
				(新)	(新)
				(継)	(継)
					17日
					18日
					17日
					16日

幸田町体育指導員決まる

町の体育スポーツ振興を行なうために体育指導員が委嘱されていますが、昭和四十九年度の体育指導員が次のとおり委嘱されました。

山本 伝蔵	坂崎
斉藤 智計	深溝
河合 武則	岩堀
稲吉 充	桐山
橋本 葉子	欠間
本多 文江	大草

第24回社会を明るくする運動

幸田町保護司会
幸田町実施委員会

趣旨 すべての国民が犯罪の防止と罪を犯した人達の更生について理解を深め、それぞれの立場において力を合わせ、犯罪のない明るい社会を築こうとする全国的な運動です。

重点目標 青少年の非行防止のための地域活動の推進

期間 昭和49年7月中

主唱 法務省

組織 中央と都道府県及び市町村を単位とする幸田町社会を明るくする運動実施委員会

自然保護標語・写真を募集します

内容

◆ 標語
自然保護または緑化に関するもの。

◆ 写真
郷土の自然に関するもの

応募資格

県内に住んでいるかた、または県内の学校・事業所などに通学・通勤しているかた。

応募方法

◆ 標語
官製ハガキ1枚1標語とし住所氏名、年齢、職業を明記してください。

◆ 写真
四つ切のプリント単写真(カラーまたは白黒)に限る。応募作品の裏に、住所、氏名、年齢、職業、写真の題名、撮影年月日、データー、ねらいなどを記載した応募票(自作可)を添付してください。

締切り

昭和49年8月3日までに必着

提出先

西三河事務所林務課
電話 岡崎 23-1211

賞

◆ 標語
特選1点 準特選3点
入選10点 各賞状及び副賞

◆ 写真(白黒・カラー別)
特選2点 準特選2点
入選10点 各賞状及び副賞

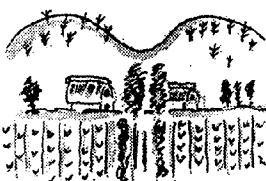

＝ 水道の応急修理店 ＝

と き	工 事 ・ 店
7月6日(土) 7日(日)	小田 設備 電2-2040 (向)3104 △永井ポンプ店 電2-1229 (向)6287
7月13日(土) 14日(日)	小玉 設備 電2-1936 (向)3179 △山本 設備 電2-1248 (向)5496
7月20日(土) 21日(日)	小池 管工 電2-0170 (向)5075 △いなり家商店 電2-1681 (向)3730
7月27日(土) 28日(日)	糟谷工業所 電2-0339 (向)6082 △鈴木鉄工所 電2-0168 (向)5074

△印 予備店

むだをなくしましょう

②

すずしさも中くらいなり
オラが夏

ルームクーラー、扇風機の普及率は年々増えています。しかし冷房が効きすぎて冷え症や、神経痛になったり、扇風機をかけたまま寝てかぜをひいたりでは、いただけません。クーラーや扇風機のスイッチはこまめに調節して快適なコンディションを保つようにしましょう。

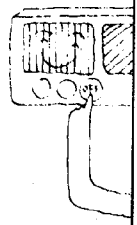

昭和四十九年度

就業構造基本調査にご協力を!

調査区域は海谷の一部

就業構造基本調査が実施されて、今回は七回目にあたります。この調査は、国民の就業、不就業の実態や労働力の流動状況などを明らかにするために用いられる統計調査です。

この調査は、全国の全世帯を代表するように抽出された約三十三万世帯について行ないます。この調査に用いる調査票は、世帯調査

票と個人調査票とからなり、個人調査票には、対象となった世帯の十五才以上の全員に記入をお願いすることになっていきます。調査は七月一日現在で全国一斉に行ないますが、調査員は七月九日より抽出された世帯を訪問し、調査票の記入を依頼し、七月十五日までに再訪問し、調査票を回収し内容を検査するこ

とになっていきます。調査は七月一日現在で全国一斉に行ないますが、調査員は七月九日より抽出された世帯を訪問し、調査票の記入を依頼し、七月十五日までに再訪問し、調査票を回収し内容を検査するこ

月日曜日	会 場	時 間
7月3日(水)	深溝小学校	P2.00~3.00
7月5日(金)	荻谷小学校	1.30~2.30
7月15日(月)	母子健康センター	2.00~3.00
7月22日(月)	〃	〃

日本脳炎予防接種

対象者 三才以上の者全員

方法

- ・初回接種者は二回接種(今回初めての者)
- ・追加接種者は一回接種(昨年二回受けた者)

料金 一人一回 二〇〇円
※幼児は母子手帳をご持参ください。

職員異動の紹介

このたび次のとおり職員の異動がありました。

- 総務課 貝吹成子 (土木課)
- 土木課 伊奈一美 (企画室)

退職者 近藤秀美 (総務課)

花嫁衣裳展示会

と き 7月21日(日)

ところ 中央公民館和室

幸田町婦人会花嫁衣裳が新調され展示会を行います。

当日、秋の貸出しについて予約を受け付けます。

住民検診を受けましょう

レントゲン及びツベルクリン接種			ツベルクリン検査及びBCG接種		
月 日	場 所	時 間	月 日	場 所	時 間
7月2日(火)	大高草力支所	午前10.00~11.30 午後1.30~3.00	7月4日(木)	幸田小学校	午後2.00~3.00
7月9日(火)	野永新場野田公民館	午前10.00~11.30 午後1.30~2.30 午後3.00~4.00	7月11日(木)	野場公民館	午前9.00~10.00
7月16日(火)	六上栗山農出村	午前10.00~11.30 午後1.30~2.30 午後3.00~4.00	7月18日(木)	上六栗出荷所	午後2.00~3.00
7月23日(火)	坂崎支所	午後10.00~11.30 午後1.30~2.30 午後3.00~4.00	7月25日(木)	坂崎保育園	午後2.00~3.00
7月30日(火)	須美公民館	午前10.00~11.30 午後1.30~2.30 午後4.00~5.00	8月1日(木)	母子健康センター	午後2.00~3.00

●ツベルクリン該当者 ※満6ヶ月~3才までに1回接種(満5才未満で、未接種の者は必ず受けてください。)

《運転者向
けのもの

あせってる今があなたの赤信号

49年度全国交通
安全スローガン

戸籍移動

おめでとうございます(順不同)

大須賀 佐寿	持橋 寅貴	今井 弘輝	鴨下 恵美	三浦 忠士	杉浦 和幸	児玉 幸幸	田邊 進太郎	天野 栄子	村越 裕子	音部 広樹	岩瀬 浩伸	犬塚 豪	稲吉 新一	本多 真由美								
勝之 徳行	政美 一弘	威雄 秀和	秀進 光則	安雄 祥一郎	元昭 重行	光治 秀也	秀也 秀也	父 区	父 区	父 区	父 区	父 区	父 区	父 区	父 区							
野場 幸二	三浦 幸二	杉浦 幸二	鈴木 幸二	鈴木 幸二	大須賀 幸二	和田 幸二	茂木 幸二	竹本 幸二	石川 幸二	筒井 幸二	松本 幸二	大山 幸二	鈴木 幸二	加納 幸二	遠山 幸二	大嶋 幸二	伊奈 幸二	竹境 幸二	永井 幸二	加藤 幸二		
進治 坂崎	正明 坂崎	正進 坂崎	正則 坂崎	米夫 坂崎	和夫 坂崎	眞一郎 坂崎	忠雄 坂崎	勇藏 坂崎	日出雄 坂崎	豊治 坂崎	康博 坂崎	光男 坂崎	正敏 坂崎	康弘 坂崎	大草 坂崎	岩堀 坂崎	上六栗 坂崎	高力 坂崎	忠司 坂崎	茂廣 坂崎		
雄一	生児	志賀	敦子	父	安一	増	天野	中村	貝吹	川口	越山	鈴木	杉浦	死亡者	稲吉	金子	小坂	星野	内田	杉浦	足立	唐澤
野場	野場	野場	野場	野場	野場	野場	野場	野場	野場	野場	野場	野場	野場	野場	野場	野場	野場	野場	野場	野場	野場	野場

当直医

その他 隣接市市民病院へ

7月7日	鈴木 幸田	2-0020
14日	岩瀬 福岡	51-9036
21日	杉浦 羽根	51-1735
28日	山本 羽根	51-5155

なお、歯科は岡崎歯科医師会館(岡崎市六供町三本松)で診療、時間午前9時~11時30分

母子健康センター行事

とき	曜日	行事	時間	該当者
7.3	水	3ヶ月検診	午前10.00~11.30	昭49.3.3~49.4.3出生者
10	水	母親教室	午前9.00~11.30	妊婦
		妊婦検診	午後2.00~4.00	妊婦 萩谷・幸田学区
11	木	母親教室	午後1.30~4.00	妊婦
12	金	3才児検診	午前10.00~11.30	昭46.6.15~46.7.12出生者
		1才児検診	午後1.30~3.00	昭48.6.15~48.7.12出生者
17	水	6ヶ月検診	午前9.30~11.30	昭48.11.20~48.12.12出生者
		離乳食講習	午前10.00~12.00	
		育児相談	午後1.30~3.00	一幼乳幼児
24	水	妊婦検診	午後2.00~4.00	妊婦 深溝・豊坂・坂崎学区
26	金	成人病検診	午前10.00~11.30	一般成人

※各検診には必ず母子手帳をご持参ください。

広報はよくよんでとじてください。

幸田町史を先着順で販売

役場企画室
私たちの町の歴史を知るに絶好な資料として、多くのみなさまにお買い上げいただき、茶の間の話題。学校の資料調べの材料にいろいろ活用いただき誠にありがとうございます。すでに予約の大部分はお買い上げいただきましたが、予約できなかった方々に、数に限りはありますが先着順に販売します。



胃の集団検診を次のとおり行ないますので、ご希望の方は申込みください。
・とき 八月中旬
・ところ 幸田町母子健康センター
・料金 六〇〇円 内補助二〇〇円 自己負担四〇〇円
・申込先 役場保険衛生課または区長さん。
役場保険衛生課
電話 ②二一三三 ④三三三三
①三四六三
※くわしいことは、後日お知らせいたします。

今月の行政相談室

7月17日(水)
午前9時~12時
中央公民館第2会議室
相談員 横井一夫氏
電話 ②2-0364 ④5416

不用犬引取り

7月18日(木)
午前11時30分まで
岡崎保健所は
毎週月曜午前中

7月31日(水) 午前中	7月24日(水) 午前中	7月17日(水) 午前中	7月10日(水) 午前中	7月3日(水) 午前中	とき
渡辺 清 鈴木 水 刃木 文 一繁 雄枝 雄	永佐 田 橋 つ や 登	藤井 幸 杉浦 幸 井 祐 一 慶	黒柳 律 フミエ 治	永井 高 崎 恒 み 夫 ま 夫	相談員

心配ごと相談日

ところ 中央公民館第五会議室