

広
報

まろた

昭和49年 1月 1日 発行
No. 247 全戸記宿
発行 寺 町 町
編集 企 画 室
印刷 あいさ印刷

人口動態

(昭和48年12月1日現在)

総人口	22,012人	男	10,456人	女	11,556人
世帯数	4,777戸	出生	25人	死亡	14人
転入	161人	転出	73人	11月中の移動	
		男	112人	女	13人
		男	95人	女	75人
		男	75人	女	36人
		男	33人	女	40人

'74 新年号

※合併20周年記念事業として、町の木「やまざくら」、町の花「つばき」の写真コンクールを行ないます。応募要項は2月号でお知らせします。(町内在住の方・カラー・四ツ切)

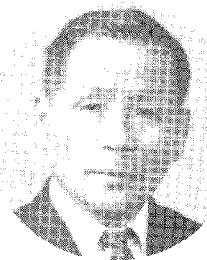

幸田町長

年頭の御挨拶

新年あけましておめでとうござい
います。

昨年中は、皆様方より御協力、
御鞭撻をいただき厚く御礼申し上
げます。尚、本年も相変らずの御
声援と御協力の程お願い致しま
す。

昨年は、幸田町の人口も二万二
千余人となり、財政も順調に延び
まして色々な事業ができました。
老人身障者等医療費の無料化、町
道県道の改修舗装・大型農道・矢
作用水事業の進行・第二次農業構
造改善事業・各種土地改良事業・
河川改修・県営開墾事業・小学校
改築・保育園増築・老人憩の家・
公民館の新築・学校備品の整備・
町民運動場の整備・上水道・都市
下水・幸田駅地下道工事等々大変
な忙しきでした。ところが、年末
頃よりの石油問題に端を発し急激

年頭の御挨拶

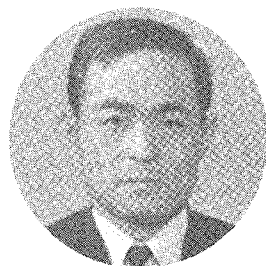

幸田町議会議員

年頭の御挨拶

な物不足、物価高経済の異状現象
を呈してまいりました。今年こそ
は、ここ一番、全国民一心となり
物資の節約と耐乏に耐え物価の安
定を図らなければなりません。町
政もこれに添うべき決意をしてい
ます。今年も、困難な事態も段々
出て来るような気がいたします。
一層心を引きしめて対応してい
たいと思います。

町民各位の御健勝を心からお祈
り致しまして、年頭の御挨拶とい
たします。

町民のみなさん、あけましてお
めでとうございます。

昭和四十九年の新春を迎えるにあ
たり、町議会を代表し新年のご挨拶
を申しあげます。

ここに希望あふれる町村合併二
十周年にあたる新春を迎え、みな
さまがたのご健康とご繁栄を心か
らお祈り申しあげます。

わたくしは、昨年五月臨時町議
会におきまして図らずも議長の一
職につき、その重責を痛感し、新
たな決意をもち、微力ながら円滑
な議会の運営と町政の伸展に誠心
誠意努力をして参りました。お陰
をもちまして大過なく越年するこ
とができました。これもひとえに
町民各位のご支援の賜であること
から感謝申しあげる次第でありま
す。

昨年は、内外ともに政治・経済
が大きく流動した年で、ベトナム
和平・金大中氏事件・さらに中東
戦争に伴う石油問題・インフレ傾
向の物価高・資材不足など、近年

にない波乱の多かった年でありま
した。

本年は、安定経済に移向し、物
価・公害・交通等生活を脅かす諸
問題の解決が急がれるところであ
ります。

これらの情勢の中にあつて、人間
性豊かで明るい幸田町民の生活安
定と福祉の向上をはかるため、産
業基盤の整備・都市開発・公害防
止・上下水道・公園・生活環境な
らびに教育・福祉施設の整備充実
などの諸施策を積極的に推進しな
ければならないと存じます。幸に
本町は、先輩諸氏の築かれた基礎
のもとに諸産業の振興はもとより
町勢も発展の一途をたどりつつあ
ることは、誠に同慶に堪えない
ところであります。

本年は、より一層の躍進の年と
して議会人たるわれわれは、町勢
の繁栄のため微力ながら最大の努
力を傾注したいと存じますので、
なにとぞ皆さまのご支援、ご協力
を念願いたしました。年頭のあい
さつといたします。

歳末たすけあいにご協力ありがとうございました

例年どおり全国一斉に
歳末たすけあい運動が実
施されました。ご協力者
は、次のとおりです。

- 一、五万円
- 一、四万円
- 一、三万円
- 一、二万円
- 一、一万円
- 一、千円
- 一、五百円
- 一、二百円
- 一、百円

は、前任職岩津祐将氏が
生前皆様方にご大愛お世話
になったお礼にと心身障
害者福祉のために、また
杖は、身障者に活用して
くださいと向氏よりあり、
関係団体と協議して利用
させていただきます。ま
た、岡崎信用金庫さんは、
毎年ご協力をいただき町
社会福祉に、幸田町婦人
会は産業振興大会におい
て、不用品の販売を行な
いその収益金を福祉のた
めに、鳥居、池野さんは
貯金箱を整理し福祉のた
めに、それぞれご協力を
いただきました。

紙上をかりて厚くお礼
申し上げます。
幸田町社会福祉協議会



一月十五日(火)九時中央公民館

【長嶺】
安藤秀行、山本真由美、山本雅典

【久保田】
鈴木美代子、山口浩久、鈴木由佳

里、杉浦繁、杉浦啓子

【坂崎】
小山隆信、小山等、山本一貴、山

本政代、齊藤真澄、齊藤園子、嶋

津濟幸、齊藤守道、大久保豊子、

柴田秀人、三浦陽子、平岩淳子、

中根雅子、浅井由利、佐竹勝芳、

戸賀沢守、小幡洋司、蟹江大作、

木原務、三浦修、上村雅代、清水

昌江、柴田勝幸、神谷徹、柴田英

幸、柴田雅子、加藤浩見、小川知

子、山本友美、黒柳祐正、井村紀

美子、堀尾歩

【高力】
谷川紀之、山本宏之、伊与田利浩

内田里美、川口龍司、川口光幸、

川口実、山本十三子、湯口敬太、

前田広美、福田聡子、望月俊江、

近藤麻美、清水博紀、大竹嘉明、

成瀬摩利子、鈴木智明、加藤留美

子

【岩塚】
堀朱美、小野徳子、小野小百合、

松崎光恭、渋谷栄次、藤森裕司、

上野美恵子、松田忠行、羽生貴子

栗本美幸、石川浩嗣、橋本佐好里

中瀬、忠義、駒林岐代己、澤村有

子、井上秀敏、遠藤祐美子、二橋

佳代子、近藤あづさ、志村明彦、

村田秀材、神田正彦、志賀真由美

池田昌弘、山本弘之、塩谷健二、

池田宋美、鈴木基弘、清水昌樹、

山田健次、清水雅士、小野田雅一

大嶋裕子、志賀錦一、田中美穂、

竹村浩代、草次伊津子、越山美喜

子、鶴田全彦、山本学、加納周、

【幸田】
早田正昭

【菅谷】
日高由美、山崎洋二、中田久美子

倉橋謙司、中村委千夫、林百合香

稲吉尚美、宇都宮隆司、中川原幸

二、加藤博美、牧野由里子、戸田

敦志、星野英夫、夏目久美、宇都

野美智子、斉藤広史、田中淳子、

山本晃一、池田貴信、大竹勝成、

柿窪政司、梶間和夫、筒井和美、

中道敏房、大嶽加代子、太田智英

平井雅人、梅村純子、杉山博幸、

星野美紀子、星野裕一、永井幸世

山田美香子、鳥居淳、鈴木里実、

黒柳美登利、原田和美、山田実、

星野三奈子、塩崎文彦、近藤健治

【荻】
高井昭江、仲市直次、山本洋子、

岩瀬幸江、須藤奈穂美、岡田照代

春日井広志、大竹二三、近藤明

近藤文智、岩瀬哲也、村越佳織、

岩瀬郁美、大竹正、黒田隆史、鈴

木靖子、杉浦則康、大熊正信、右

高友己、長田京子、神取芳明、荒

鳥あゆみ、野村司、小林和昭、伊

藤嘉苗、平山良枝

【市場】
及部いずみ、藤原寿子、山本幸克

山本真弓、保田孝史、稲吉優子、

稲吉宏美、山本幸代、本多省三、

加茂宮美晴、三浦里美、三浦康範

羽田孝義、広中五月、峰谷玲子、

西田正之、鈴木昌子、春日井健二

金原明史、日高美智恵、水藤奈穂

美、平野律子、浅野明広、氏原生

【桐山】
長谷暢子、長谷弘恵、勝田智子、

乙部一博、長谷正行

【上六栗】
田代隆之、金田宋美、岩瀬哲、広

野久美子、大須賀美香、平野貞之

永井豊、渡辺昌

【六栗】
志賀弘史、鈴木靖子、志賀美恵子

広野輝幸、渡辺敦子、越山秀和、

小林史、辺見綾子、江藤貴子、木

村愛美、今泉有史、黒川憲二、原

田哲二、富安英貴、榊原裕子、山

本正行、馬場ひろみ、杉本和彦、

越山止之、黒柳順一、山本幸恵、

植松美咲喜

【六栗団地】
天野篤司、安徳美顕、井ノ口勉、

大田伊佐美、小味山保、篠原隆幸

高木千絵、種子田勇二、鳥井幸子

春山恵三子、藤井由美子、前中克

子、三宅直樹、森田めぐみ

【野場】
岡田英造、左右田淳志、天野守、

牧野政俊、天野幸子、手島千佳子

杉浦広秋、牧野勲、鈴木祐二、手

嶋淳子、梅田富幸、左右田湯河子

左右田素子、伊澤信幸、大須賀康

郎、大須賀律子、山本知佐子、大

須賀緑、大須賀千佳恵、大須賀清

悟、大須賀智明

【須美】
加藤陽子、坂本雄二、杉浦三代枝

佐野修、平岩範久、杉浦守

【永野】
山本良一

もうすぐ一年生



入学シーズンが近づいてまいりました。この春に入学を予定されているお子様たちは、この12月1日現在で調べたものですが、記載もれや名前などの誤りなどがありましたら、すみやかに町教育委員会事務局までお知らせください。

☎(公) 2-1111
(有) 2028

該当のお子様は昭和42年4月2日から昭和43年4月1日までに出生された方です。

【鷺田】
都築道義、野沢護、野沢久美子、

鴨下千代美、鴨下敏夫、鈴木雅三

【三菱】
桜井淑江、三宅信也

【逆川】
稲吉美余子、稲吉隆司、長坂綾子

【永野】
山本良一

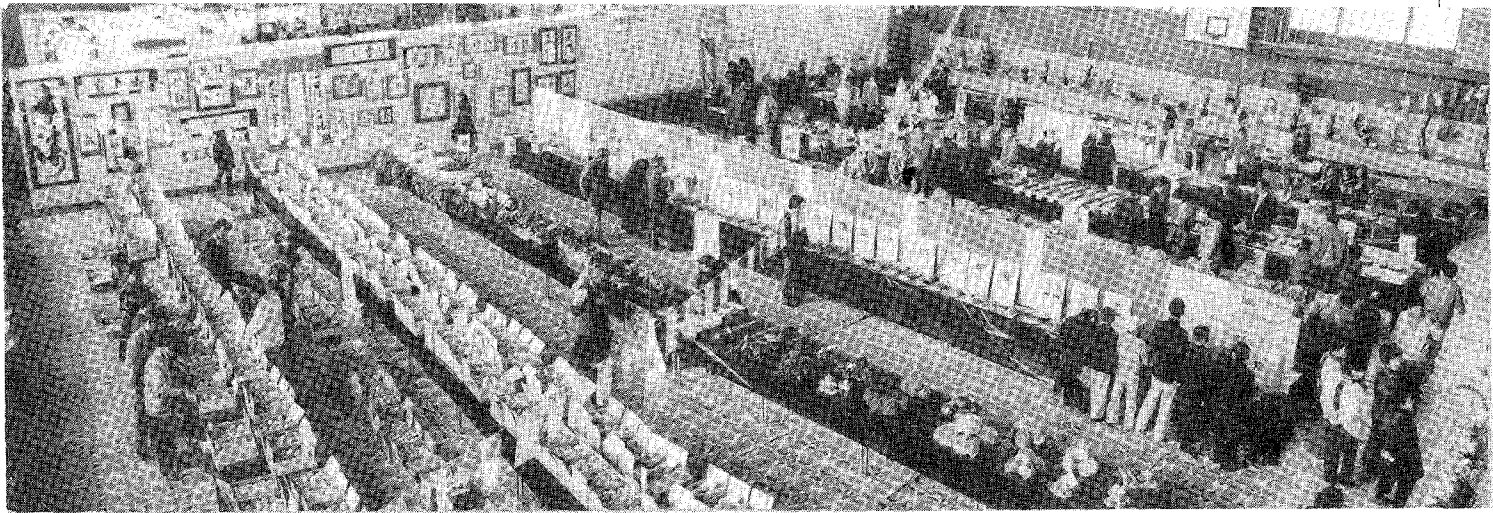

初日から多くの人を集めた展示会場

幸田町産業振興大会

好評のうちに終わる

去る十二月十五・十六・十七日の三日間幸田町中央公民館および体育館において本町の恒例行事となった第七回幸田町産業振興大会が町内外多数の参加者を集め好評のうちに終了しました。今回は幸田町農協等の協賛により、吉良・幸田町の三ヶ根みかん品評会、本町主要農林産物品評会、各種関係団体の展示品、小中学生によるポスター展等、例年以上の出品物の他に商工業会の多大なご協力により町内ほとんどの商工業製品が出品され会場のムードを非常に盛り上げていました。なお研修会では産業祭の記念講演会をはじめ四日クラブプロジェクト発表会、消費生活移動講座、椎茸栽培研修会、毒・なすの研修会が行な

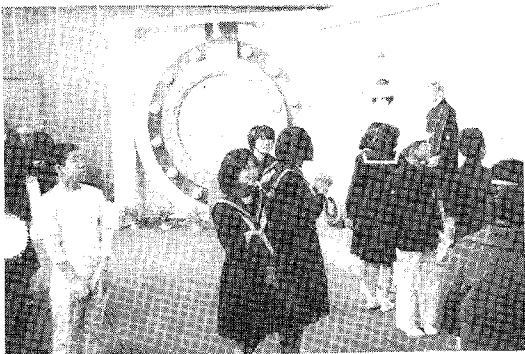

商工面も、よりいっそう充実された



われ関係者は熱心に研修されました。

農林畜産物品評会において優秀な成績をおさめられた表彰者は次のとおりです。

△三ヶ根みかんの部

平岩 紘・佐野周司・春日井宮次・杉浦藤一・田境謙一・近藤勇治・稲吉福太郎・大須賀一・佐野登・加藤貴治

△いちごの部

山田茂明・稲吉清・内田義延

△なすの部

春日井久雄・稲吉哲雄・長坂謙一

△椎茸の部

加藤茂一・大竹清・小林立秋・鈴木京美・都築俊雄・山本貞雄

△玄米の部

手嶋繁夫・鴨下淳・三浦育男・田境義弘・有馬守・山本勇・稲吉清・山本光治・牧野一夫

△秋冬野菜の部

山本義春・中村隆司・山本荒吉・伊奈武夫・鈴木敏明・加藤富二・都築喜義・本多明子

△花き花木観葉の部

本田芳雄・三浦勝男・田境幸男・小野昭夫・小林幸子・桐戸みつ

△鶏卵の部

黒柳トシ子・鈴木寒市・山下鉄太郎・清水昌一

△畜産経営改善共励会の部

高橋正行・黒柳文雄・鈴木一二三

三河万才

NHKふる里の歌まつり」に出演

さる四十八年十一月二十二日に

いわれています。

蒲郡市民会館で行なわれたNHKふる里の歌まつり(生放送)に三河万才が出演しました。三河万才は町内の先輩により永く口伝えられてきました。三河岡崎に生まれた徳川家康公は、幼少のころからこの万才に好感をもっていたといわれ、天下統一時は権現様の背景でいろいろな特点があったように聞いています。たとえば新居・箱根などの関所は手形なしで通行できたステージにあがった三河万才と宮田アナにゲスト歌手

若い皆様、この三河万才を永く保存し後継者のできるのを期待いたします。

愛知県無形文化財 幸田町

三河万才保存会 S・F生

△出場者▽

山本伝吉・松田義男・浅井又市・塩谷貞雄・木田芳雄・浅井正男・塩谷守男・塩谷為家・小野理吉

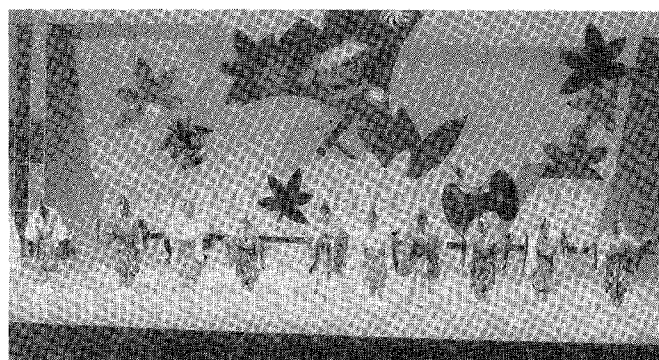
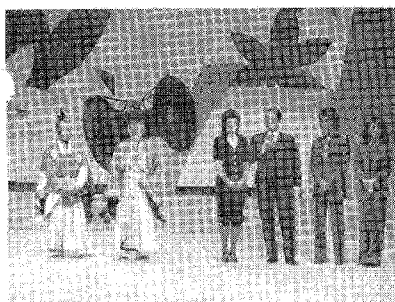

◁ 鷺田公民館が完成

地区のコミュニケーションセンターとして鷺田公民館が去る11月30日に完成しました。

鷺田公民館

公民館は2階がホール、会議室、1階に和室、会議室、談話室などで、面積491.10㎡、備品なども一流メーカーの製品で整備されて使い易い配慮がなされています。

地元の人達もお花の会や青年の集会場など地区のセンターとして大いに利用しようと張り切ってみえます。

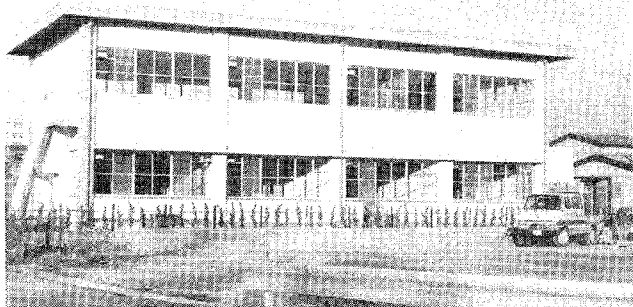

第2次農業構造改善地域振興事業

◁ 桐山圃場整備事業着工

第2次農業構造改善事業の一環として、桐山地区11.1haの圃場整備事業が着工され、去る12月13日に起工式が行なわれました。

この地区は桐山の山谷田で、農道、水路はほとんどなく、機械作業等は不便なため、農道、用排水路を新設し、農地の区画を整理集約化する。

この事業の完了後は、大型機械の導入、農作業の協業による営農労力の節減を図るとともに、農業経営の近代化を図ることとなるでしょう。

桐山地区圃場整備事業の起工式

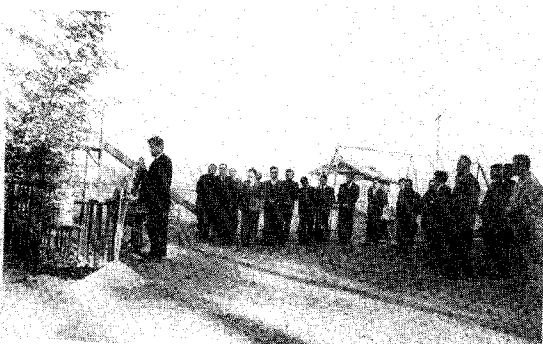

◁ 幸田衛生組合感謝状を受ける

昭和48年度当組合は愛知県保険衛生大会において、知事より感謝状を授与されました。

当組合は昭和25年4月に発足。当時加藤種一氏が予防衛生に力を入れ、その後昭和32年4月中、根仲次氏が後任となられ町の清掃にのこされた功績は誠に大なるものがある。

昭和42年度に県知事より個人賞授与され、昭和47年4月夏目一正氏と交替された。

感謝状

幸田衛生組合 殿

貴地区は環境衛生の改善を積極的に推進し顕著な成果をおさめ他の模範でありますので昭和四十八年愛知県保健衛生大会にあたり感謝の意を表します

昭和四十八年十二月七日

愛知県知事 森原幹根

◁ 林道三ヶ根線舗装工事完成

我町初めての林道舗装事業として、三ヶ根線の舗装事業が、9月に着手され、11月をもって完成しました。この事業によって、林道も県道なみに整備され、砂ぼこり等で悩まされていた隣接民家の悩みも解決され、安全に通行していただけるようになりました。

なお、今後、林道に隣接している家屋等のある場合には、順次舗装をしていく予定ですので、皆様方の御協力をお願い致します。

(事業概要) 事業費 3501千円 延長 500m

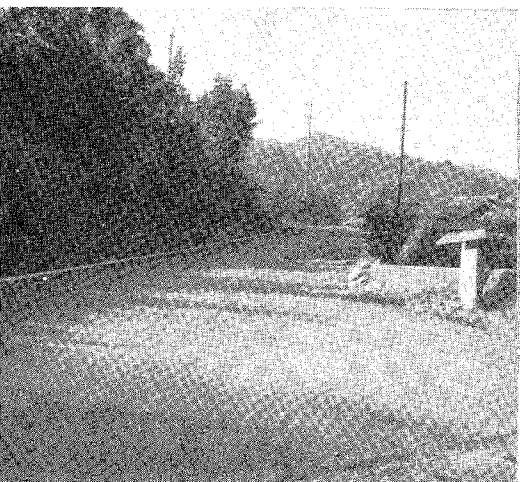

舗装の完成した林道三ヶ根線

(ご寄附)

ありがとうございました

「ご寄附」

※足立清作さんと夫妻(大草)から金婚を記し、学校図書購入費として十万円のご寄附がありました。ご意志にそうよう有効な図書を購入し学校教育に役立てさせていただきます。

※元町長本田伴吉氏(新田)が亡なられご家族から香典のうち五十万円を学校・社会教育のためにご寄附がありました。生前故人が学校・社会教育に特に尽くされたご意志にそうよう有効に利用させていただきます。

◆各家庭内で貯蔵等の認められている数量

▽ガソリン……約一八リットルまで(一斗缶で一個)

▽灯油等……約九〇リットルまで(一斗缶で五個)

▽重油等……約三九〇リットルまで

◎ドラム缶は絶対置かないで下さい。

置く場合は、県・町へ届出て許可を受けて下さい。

ふるさとの今昔

③

高力邑と高須郷



高力氏は、三河国額田郡高力邑から起った豪族で、

祖先は、人皇五十代桓武天皇の皇子葛原親王の胤で武

蔵国大里郡熊谷の住人関東随一の旗頭熊谷次郎直実である。

五代目直鎮は、元弘元年(一二三三)足利尊氏に随って上洛し六波羅の合戦に軍功があったので三洲八名郡の地頭職を賜わって宇利城に住んで居た。

享祿二年(一五二九)十一代重長の時、松平清康(家康の父)に攻められて落城したので高力城に落つき姓を高力と改めた。天文四年(一五三五)十二月に織田信秀が八千人を引き具して三河に発向した

時、いち早く子等と共に徳川方八百騎の先頭にたち奮戦して伊田野に討死した。

後世徳川の三奉行の随一で高力と優名を残した清長は、その孫にあたる。

重長は、子宝に恵まれ、男子十人の他に女子もあり一族富み榮えて卜部に住んでいた頃、隣村山本四郎兵衛の領地が、天文元年(一五三二)九月の大洪水で矢作川の

支流が大氾濫のため、人家諸共田畑も残らず流れ失せて砂礫塚々の荒河原と化したまま棄てられていたので、近村の住民を雇い入れて荒地開発にのり出し、二男重正を筆頭支配人として八人の弟等と開墾に精出して、郷の始祖となり、本村高力の高に荒洲の洲とを結んで高洲と命名して高力の分村ができた。

それから毎年氏神高力神明宮へ正月六月、十二月の祭には村中総出で参詣して豊作を祈っていた。ある年の祭礼に、両村民が集って仲よく酒宴して夜になり、泥酔した若者が口論の末、竹や木で殴り合いを初め大喧嘩となり、結局三人も死亡し二十余人の傷人を出したという。時に高洲の一少年が動乱の際に素早の社殿へ潜み上り社頭の棟符を奪いとり持ち帰った。

高洲村中相談の結果その棟符を神明宮の御神体と崇め祀るようにならせた。高洲へ小祠を造って安置した。領主山木氏がこれを聞いて、先年荒地故取りつぶした屋敷の南東の隅に五間半に六間の空地と銭六百九十文余に田畑を寄進して氏神と崇拜したのが、高洲神明宮の創りである。以後祭も別々に行なわれ、両村とも平和に明け暮れ、今日に及んでいる。

(青山家蔵古文書に拠る) 幸田町史編さん室 志賀又郎

ゴミを減らし、美しい町「幸田」を

年々、ゴミの量が増え、処理には多額のお金が必要であり、これを町民のみなさんが負担していただきます。清掃行政は町民のみなさまのご協力なしではスムーズに推進できません。このような現状をよくご理解いただき、ゴミ対策に一層のご協力をお願いします。

◎過剰包装はゴミのもと 買物の包装費用は消費者の負担です。袋、風呂敷を持参し、ゴミを減らし少しでも安く買物をしましょう。

◎使い捨てをやめよう

幸小1年 かとう くみこ

ぼくのけっさく

わたしのけっさく

明るい社会

美しい空

五年 岩下 静香

六年 左田 美子

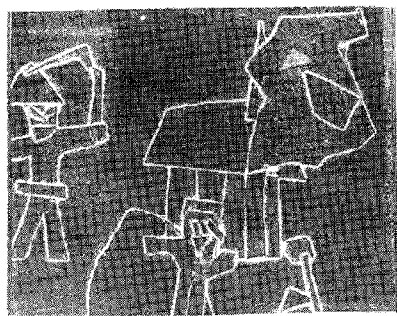

幸小1年 かとう くみこ



幸小1年 しが としひろ



幸小2年 内田 洋子

麻薬・覚せい剤に注意

麻薬・覚せい剤禍をなくしよう

保健所だより (5)

覚せい剤取締法違反
検挙人員の推移



《覚せい剤は狂気薬》

覚せい剤を使うと、一時的にねむけや疲労感がとれたように感じますが、これは脳の興奮のためで、薬がきれるとかえって疲労がつり、また使うようになります。このくり返しによって中毒が進むと、誰かに追いかけているような妄想や幻覚が出るようになり、遂には廃人になってしまうという恐ろしい薬です。

覚せい剤には、メタンフェタミン（商品名：ヒロポン）とアンフェタミンがあります。最近、暴力団およびその関係者が資金源とするため、組織的・計画的に需要拡大を図っていますので、このような畏にかからないように十分に注意しましょう。

《みんなで覚せい剤禍をなくしましょう》

覚せい剤など薬物の乱用を見たり聞いたりした場合は、保健所・県市薬務課・麻薬取締官事務所または近くの警察署へお届けください。

なお、これらのところは、中毒の治療等について相談にものります。

厚生省・都道府県

相続税の計算

法定相続人が多いほど有利

相続や遺贈によって財産をもらった人には「相続税」がかかります。相続税は日常生活と密接な関係のある税金とはいえませんが、最近地価の高騰などから強い関心がもたれるようになりました。そこで、相続税とは、どれくらいどの財産があるか税金がかかるかなどについてみましょう。

◆法定相続人一人につき百二十万円の基礎控除
相続税がかかるかどうかの判定は、相続人一人一人がどれだけの財産を相続したかによるものではなく、通常の場合、遺産総額から遺産にかかる基礎控除(相続人の数により違う)をした残りがあるかどうか、つまり、死亡した人の遺産と相続人の数によります。というのは、相続人の数により遺産にかかる基礎控除額が異なるからです。

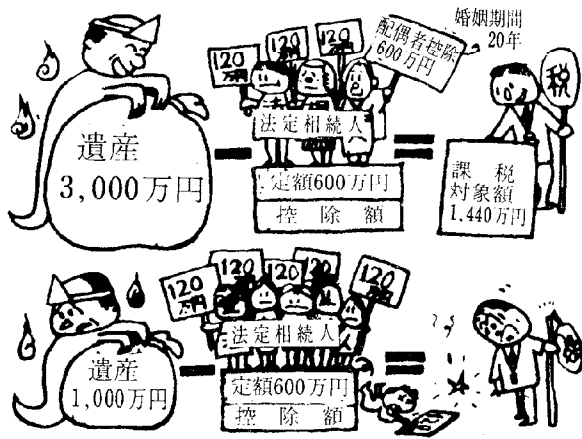

600万円 + 120万円 × 法定相続人数
× 基礎控除率(96%)
= 課税対象額(2,040万円)
となりませす。

具体的に、三千万円の遺産総額に対して、三人の相続人がいると……

さらに、相続人のなかに婚姻期間が十年をこえる配偶者がいると十年をこえる一年につき、六十万

円(最高六百万円)の遺産にかかる配偶者控除があります。ただし、この配偶者控除は、「贈与税の配偶者控除」を受けたことのある人は受けられません。

具体的には、三千万円の遺産総額に対して相続人が死亡した人と二十五年連れ添い、しかも、贈与税の配偶者控除を受けたことのない奥さんと子供二人の場合

遺産総額(3,000万円) - 遺産にかかる配偶者控除(600万円 + 120万円 × 3人) - 遺産にかかる贈与税控除(60万円 × 25年 - 10年) = 課税対象額(1,440万円)

このように計算して、控除しきれない遺産があるときに、はじめて相続税がかかることとなります。

そして、負担する税金は、各相続人が相続により取得した財産の割合に応じて税金を負担する仕組みになっています。

なお、実際に各人の税額を算出する段階では「配偶者に対する税額軽減」「未成年者に対する税額軽減」などがあります。

◆土地や建物は時価評価
つぎに関心のあるのは、遺産が土地など不動産の場合、いくらと評価されるかという点です。

土地や建物などは、時価で評価することになっていきます。

ただ、時価といっても、それぞれの事情によって、時価評価にはかなりの差がでますので、税負担の公平のため、評価基準をもうけて時価評価の公平をはかっています。

本町の評価基準

- △農地(田・畑) 固定資産評価額 × 一・三倍
- △山林 " " × 十四倍
- △山林 " " × 五一倍
- △家屋 " " そのままの額

税金の種類

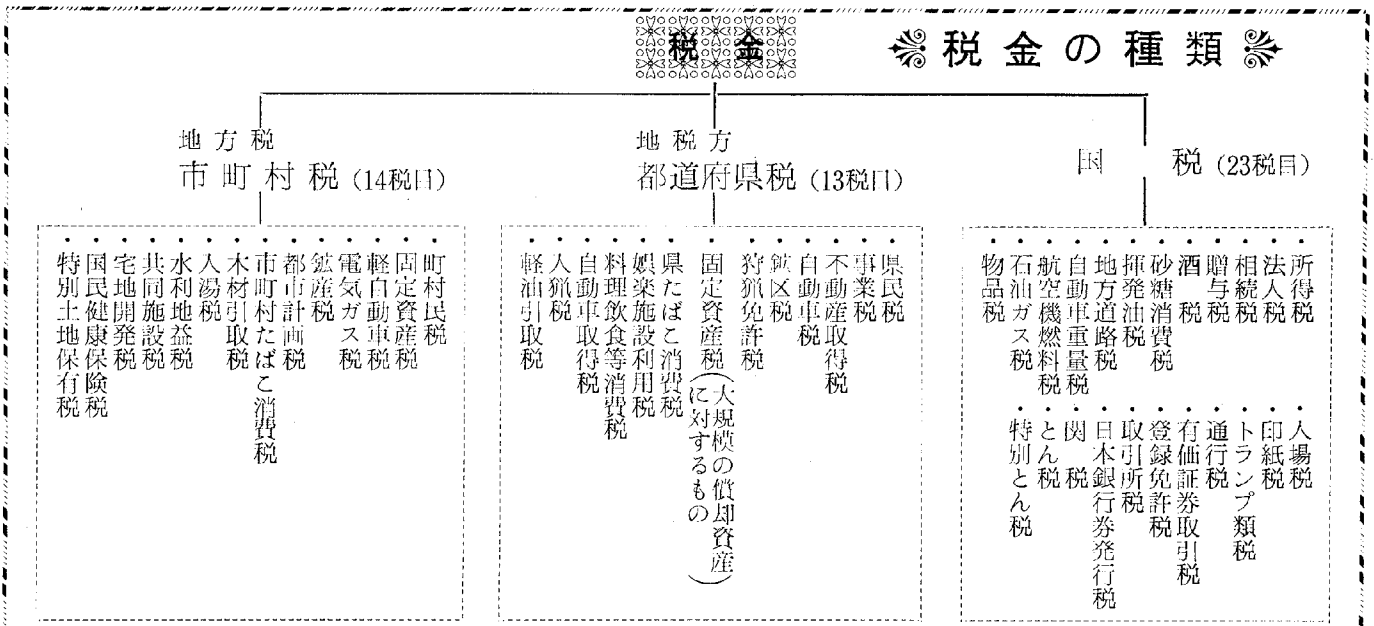

今月の納税

町 県 民 税 の 各 第 4 期 分 納 期 限 1 月 28 日 (月)
国民健康保険税

昭和47年度一般会計決算状況

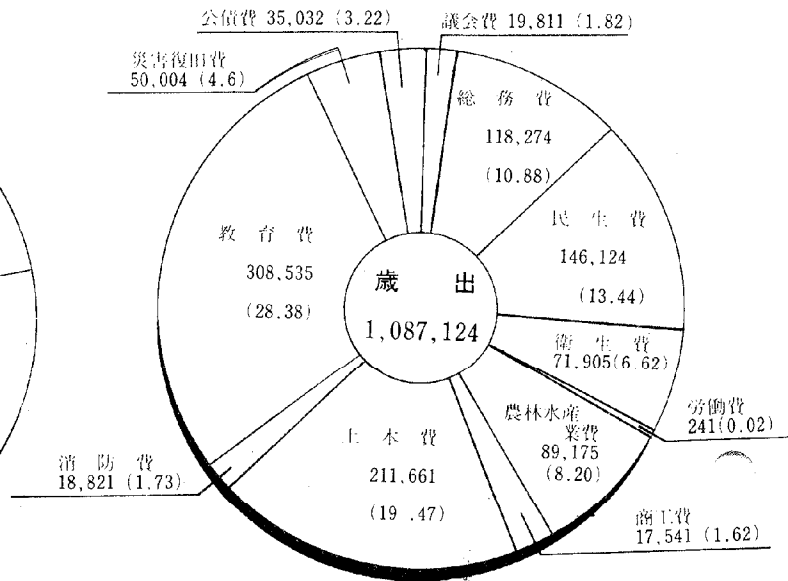
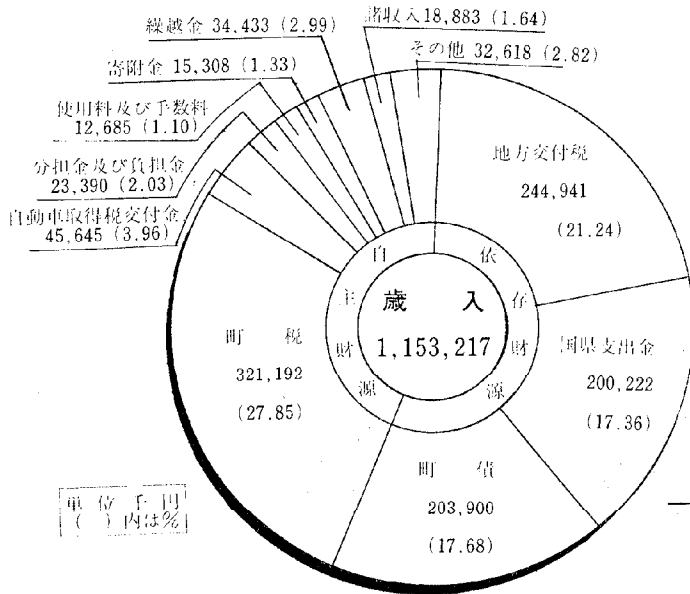

最近6年間の歳出総額、町税
一人当たり負担額の伸び具合

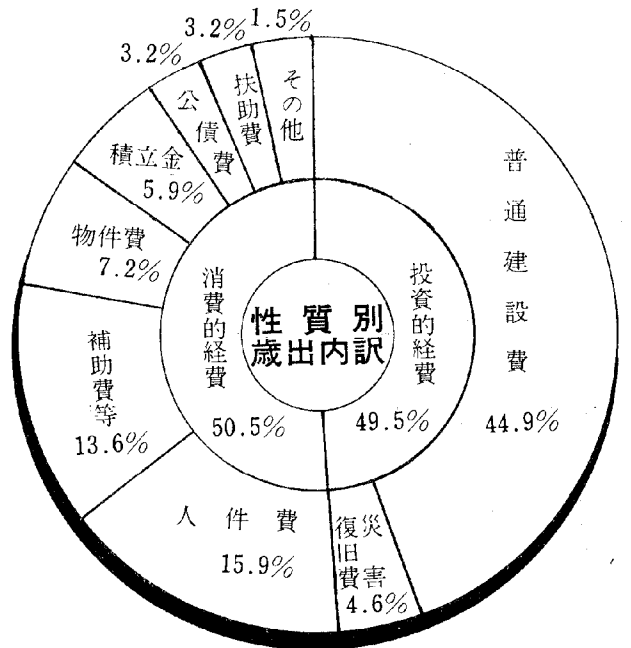
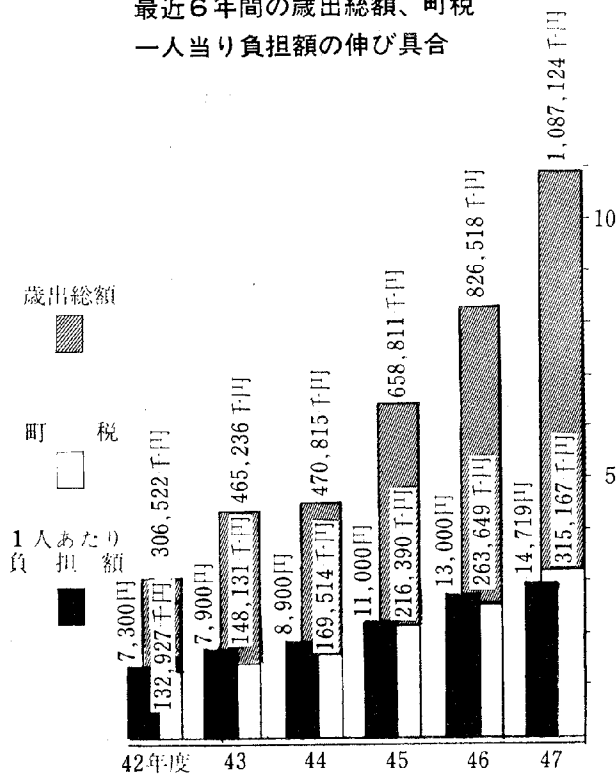

婦人会だより

- 一月八日 コーラスコース
- 九日 民踊コース
- 十日 手芸コース
- 十日 書道コース
- 十四日 婦人学級(Aコース)
- 十六日 華道コース
- 十七日 茶道コース
- 書道コース
- 二十一日 コーラスコース
- 二十二日 民踊コース
- 二十三日 手芸コース
- 二十四日 書道コース
- 二十八日 婦人学級(Rコース)
- 二十九日 民踊コース

青年団だより

- 幸田青年団 新成人を祝う会
- 一月中旬
- 菱池青年団 初春の集い
- 上旬
- 相見青年団 一、二、三日 猿田彦神社 お札売り 新成人の祝い

役場の執務時間

昨年の十一月より執務時間を
変更してきましたが、きたる一
月十六日より左記のとおり平常
時間に戻ります。

- △月曜日、金曜日 午前八時
- 三〇分、午後五時十五分
- △昼の休憩 午後〇時～一時
- △土曜日 午前八時三〇分～
- 午後〇時三〇分

明るく正しい選挙啓発用「まんが」
〔新有権者感想文〕募集

主催 公明選挙連盟・自治省

【まんが】

内容とテーマ 最近の選挙等において、あなたご自身が痛切にお感じになった事柄などで一党一派に偏らぬもの。

テーマは図柄をズバリ表現する言葉やキャッチフレーズで、それにサブタイトルがついても結構です。但し画の中やテーマ等に「公明」の文字は使用しないこと。

規格

- イ、用紙 白ケント紙
- ロ、図柄 一コマもの
- ハ、色 黒一色
- ニ、図の大きさ 横十八センチ 縦十六センチ位
- ホ、筆具 ペン、サインペン、筆

応募資格 どなたでも結構
締切期日 昭和四十九年二月十五日(当日消印有効)

提出先 〒一〇〇、東京都千代田区日比谷公園一三
市政会館内、公明選挙連盟

- 賞 優秀 二〇、〇〇〇円
- 入選 五、〇〇〇円
- 佳作 三、〇〇〇円

応募上の注意

【新有権者感想文】

イ、応募者の住所、氏名(ふりがな)、性別、年齢および職業を裏面に明記すること。

内容とテーマ 最近の選挙において、あるいは「成人の日」を迎え、新有権者または社会人として地方自治や国政への参加について、自分自身で経験し、もしくは考えたり、感じたこと。

枚数 四〇〇字詰原稿用紙四枚以内

応募資格 昭和二十八年一月一日から二十九年十二月三十一日までの間に生まれたもの

締切期日 昭和四十九年一月三十一日(当日消印有効)

提出日 名古屋市中区三の丸三丁目、県選挙管理委員会

入選決定 三月二十五日ごろ

- 賞 最優秀 三〇、〇〇〇円
- 入賞 一〇、〇〇〇円
- 佳作 記念品

応募上の注意

(1) 応募者の住所、氏名(ともに

国民年金の保険料は、今まで一ヶ月につき五五〇円でしたが、今月から九〇〇円に改定されました。

また、昭和五十年一月以後、法律の定めるところにより保険料を改定することになっていきます。これは、今回の大幅な年金額の引上げに伴う必要な保険料の額まで一度に引上げると上げ幅が大き過ぎるので、その急激な負担増をさけるため、段階的に引上げることになっているためです。附加保険料は、今まで三五〇円ですが、今回の改正で四〇〇円に改定されました。

国民年金の
今月分から国民年金の
保険料が月900円

以上のとおり昭和四十九年一月分から保険料が改定されました。

老齢特別給付金が支給されます
このたび、国民年金法が改善され、現在六十七歳から六十九歳の年齢層の人に老齢特別給付金が支給されることになりました。

※すでに四十八年度十一月号に掲載済みです。

幸田町消防団出初式

とき 一月十二日(土)
ところ 中学校校庭

ふりがな)、性別、生年月日および職業を原稿の末尾に明記すること(字数制限なし)
(2) この感想文募集が行なわれることを知った媒体名を記入すること。

昭和48年幸田町人口のうつりかわり (各月1日現在)

月別	12	1	2	3	4	5	6	7	8	9	10	11	12
人口	21,468	21,522	21,562	21,533	21,543	21,667	21,683	21,676	21,714	21,771	21,802	21,913	22,012
世帯数	4,570	4,585	4,602	4,601	4,620	4,631	4,638	4,649	4,660	4,674	4,685	4,733	4,777
出生	(4) 30	46	(46) 42	37	39	37	32	44	41	35	40	25	—
死亡	(9) 13	13	(13) 16	15	6	9	14	15	6	7	12	14	—
転入	(99) 118	(106) 109	(106) 52	165	286	81	66	86	92	69	175	161	—
転出	(74) 81	102	(102) 107	177	195	93	91	77	70	66	92	73	—

() 内の数字は広報「人口移動」において誤って掲載しましたので正しい () 外の数字にご訂正ください。

物価の変動に強い建物共済 最高共済金額一千万円に引上げ

寒さとともに火災シーズンとなり火災に対し万全の備えをしなければなりません。この備えに答えてくれるのが農業共済の建物共済です。あなたのために農業共済は一月を推進期間と定め建物共済一斉引受を実施致します。各部落生産組合長、ならびに役員のかたがたが加入推進をしますから次の利点を理解され全戸全棟の加入申込をしてください。

◎掛金が安い 農業共済の建物共済は営利は目的としていません。火災の場合、百万円当り一、五〇〇円です。一般の損害保険の事務費部分が百万円当り一、五〇〇円位かと思えます。

◎補償の範囲が広い 火災共済の場合、一〜六まで該当火事です。総合共済は全部該当します。(一、火災、二、落雷、三、破裂爆発、四、航空機の下落、五、落下物による損害、六、接吻、七、自然災害)

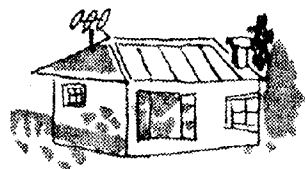

◎短期である 加入者の立場で設計されているからです。損害保険は、本質には短期掛捨てであるべきものであります。長期は保険会社の利益のためにあるもので、純保険と付加保険料(事務費)では、農業共済の掛金に相当するもので、掛捨てであります。

七、自然災害

◎物価の変動に強い 経済成長につれて物価も年ごとに上昇しています。今年のように経済変動の強い状態に対処するためには、その変動に応じて加入共済金額を変えていく方法が最も有利です。この点、建物共済は一年契約ですから現時代にマッチしています。

◎加入申込方法 住所、氏名、建物の種類、構造、床面積、加入共済金額を加入申込書に記入すれば手続は終了です。なお今回は去年と同様各部落の役員さんが各戸に訪問のうえ、とりまとめを行います。また、掛金徴収は四十九年二月にさせていただきます。お問合せ先 役場産業課農業共済係まで

◎共済金支払手続が簡単で早い 最高加入共済金額が一棟一千万円までになりました。

◎加入申込方法

住所、氏名、建物の種類、構造、床面積、加入共済金額を加入申込書に記入すれば手続は終了です。なお今回は去年と同様各部落の役員さんが各戸に訪問のうえ、とりまとめを行います。また、掛金徴収は四十九年二月にさせていただきます。お問合せ先 役場産業課農業共済係まで

中小企業者等に対する

石油製品の

あっせん相談所

(昭和48年12月より業務開始)

実施要領

- あっせんの種類および数量
 - 灯油(家庭用は除く) 各2ℓ以内
 - 軽油、A重油、B重油 10ℓ以内
 - C重油
- あっせん対象
 - 中小業者、農林漁業用、病院等の公共性の高い施設および事業等
- 設置場所
 - ◎あっせん相談所
 - 愛知県石油商業組合 (電話<052>581-8918)
 - 名古屋市申村区泥江町1-24 中至ビル9階
 - ◎あっせん窓口
 - 愛知県西三河事務所 (電話<0564>23-1211)
 - 岡崎市明大寺町1-4
 - お支払は現金に限られます。
- 申請用紙の交付
 - あっせん窓口およびあっせん相談所で交付します。
- あっせん受付期間
 - 昭和49年1月分
 - 昭和49年1月7日~10日
 - ただし窓口へは9日まで
 - 午前9時~午後5時まで
 - (日曜日、祝日は休み)
 - (土曜日は正午まで)

石油不足に対する

農業技術対策

○加温する場合

加温は経済栽培の最低温度を目標として行ない、作物の低温抵抗性をもたせる。

バラ一〇℃鉢物(高温性一七℃、中温性一〇℃、低温性七℃)
○トマト六〜八℃・ナス一〇℃
・イチゴ五℃

○ソ業関係

燃料事情が最悪の場合

○燃料切れの場合

ア、一時的燃料切れの場合は二重被覆がしてあれば一日〜二日は加温しなくても凍死することはない。
イ、長期にわたる燃料切れ

光線不足は度外視し、被覆な

○燃料の質が低下する場合

ア、温風暖房機は、燃料不良を防止するため、ノズル、ろ過器等を、ひんぱんに掃除する。(七日〜十日間かく)

イ、燃料タンク内の不純物の除去をひんぱんに行なう。

昭和49年春植栽用 山林苗木の斡旋

昭和49年春植栽用山林苗木の斡旋を、本年度も各区区長さんを通じて行ないますので、購入希望の方は、区長さんまでお申込みください。

<価格>

すぎ	(3年生、上長45cm、根元径9.0mm)	1本 25円
ひのき	(3年生、上長45cm、根元径7.0mm)	1本 25円
まつ	(2年生、上長25cm、根元径7.0mm)	1本 14円

(価格は店頭渡し)

<申込期日>
昭和49年1月20日まで

●いわれのない不足ムードにかられて不用不急の物の買いだめはやめましょう。

●石油・電気等の節約につとめましょう。

《不用犬引取日》 1月17日(午前中)

不用犬は役場で引取ります 岡崎保健所 毎週月曜日午前中

戸籍移動

おめでとうございます (順不同)

出生児		父		区	
石原 正三	公利	近藤 幹生	豊嶋 幸夫	本多 綾乃	星野 忠祐
杉浦 千浪	正治	小川 児生	平岩 登志子	有 三	上 六
小川 すみれ	薫	平岩 英二	登 洋一	新 田	坂 崎
内藤 豊樹	建夫	本多 寛子	須 節夫	六 栗	野 場
山本 美咲	實	鈴木 まゆみ	岩 照久	岩 須美	野 場
石川 学	拓男	山本 幸輪	郁 雄	須 節夫	野 場
杉浦 ちなみ	三夫	山本 幸輪	郁 雄	須 節夫	野 場
成瀬 智裕	等	成瀬 智裕	等	成瀬 智裕	等
牧野 均美	正博	成瀬 智裕	等	成瀬 智裕	等
山崎 貴史	真民	成瀬 智裕	等	成瀬 智裕	等
柳原 知巳	一康	成瀬 智裕	等	成瀬 智裕	等
国本 昌子	泰原	成瀬 智裕	等	成瀬 智裕	等
墨江 俊晴	章行	成瀬 智裕	等	成瀬 智裕	等

当 直 医

この他 他市当直医 市民病院へ

午前9時~12時
午後2時~6時

(診療時間)

1月1日	林 医 院	明大寺	51-1875
2日	しまだ小児科	〃	51-1411
3日	小坂医 院	〃	51-3353
6日	共立病 院	羽 根	51-1427
13日	山本医 院	〃	51-5155
15日	中尾医 院	柱	51-0018
20日	柱診 療所	〃	51-4076
27日	大見医 院	上青野	43-2128

なお、歯科は岡崎歯科医師会館(岡崎市六供町三本松)で診療、時間午前9時~11時30分

母子健康センター行事

とき	曜日	行 事	時 間	該 当 者
1.7	月	3ヶ月検診	午前10.00~11.30	昭48.9.6~48.10.7出生者
9	水	母親教室	午前9.30~12.00	
		妊婦検診	午後2.00~4.00	幸田、荻谷学区
10	木	母親教室	午後1.30~4.00	
11	金	3才児検診	午前10.00~11.30	昭45.12.15~46.1.11出生者
		1才児検診	午後1.30~3.00	昭47.12.15~48.1.11出生者
16	水	6ヶ月検診 離乳食 実施講習	午前9.30~11.00	昭48.6.20~48.7.16出生者
		育児相談	午後1.30~3.00	一般乳幼児
23	水	妊婦検診	午後2.00~4.00	坂崎、豊坂、深溝学区
25	金	成人病検診	午前10.00~12.00	幸田町全体

広報はとして保管ください

通産省では毎年十二月三十一日現在で工業統計調査を実施します。

調査にあたっては県知事によって認められた調査員が貴事業所にうかがい昭和四十八年工業統計調査表に記入をお願いしますからご調査に協力ください。

工業統計調査にご協力を

図 予貯のしかた

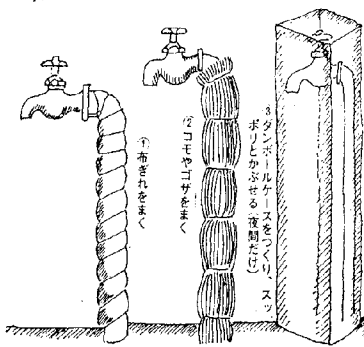

記入のうえ一月十日までに調査員が回収にまわりますから提出くださるようお願いいたします。なお調査票に書かれたことは統計法によって貴事業所の不利益なことには使用されませんので、書きもらしのないようご協力ください。

＝ 水道の応急修理店 ＝

と き	工 事 店
1月1日(火) 2日(水)	山本設備 電話2-1248 (向)5496 △小玉設備 電話2-1936 (向)3179
1月3日(木) 4日(金)	小池管工 電話2-0170 (向)5075 △いなり家商店 電話2-1681 (向)3730
1月5日(土) 6日(日)	糟谷工業所 電話2-0339 (向)6082 △鈴木鉄工所 電話2-0168 (向)5074
1月12日(土) 13日(日)	永井ポンプ店 電話2-1229 (向)6287 △小田設備 電話2-2040 (向)3104
1月15日(火)	糟谷工業所 電話2-0339 (向)6082 △鈴木鉄工所 電話2-0168 (向)5074
1月19日(土) 20日(日)	小田設備 電話2-2040 (向)3104 △永井ポンプ店 電話2-1229 (向)6287
1月26日(土) 27日(日)	山本設備 電話2-1248 (向)5496 △小玉設備 電話2-1936 (向)3179

△印 予備店

▲屋外の水道施設の防寒は確実に

と き	相 談 員
1月30日(水) 午前中	藤清 黒柳 フミエ 井水 祐繁 慶雄
1月23日(水) 午前中	佐 加 藤 橋 藤 幸 一
1月16日(水) 午前中	永 鈴 山 井 木 崎 ま 律 みさを さ 治
1月9日(水) 午前中	口 小 高 野 恒 宗 夫 重

ところ 中央公民館第五会議室

心配ごと相談日

《移動図書館》 とき 1月22日(火) 12時30分~14時30分 ところ 中央公民館南広場