



## 秋の味覚

### 幸田町特産筆柿出荷始まる

筆柿の生産地である須美・桐山・上六粟・逆川地区は、今筆柿の共選出荷に追われています。筆柿は本町の特産で、気候風土に適しており、渋が早く抜けるため、富有・次郎より1ヶ月ほど早く出荷される。そのため消費者に珍らしがられ高値で取引されています。

現在、町内で約35ヘクタールに生産され、生産高は約500トンで、主に中京をはじめ関東、関西方面に出荷されています。

栗嶽総合果場(桐山)

#### 人口動態

(昭和48年9月1日現在)

総人口	21,771人
内 男	10,334人
内 女	11,437人
世帯数	4,674戸
出生	41人
死亡	6人
転入	92人
転出	70人
出生(8月中の移動)	男21人 女20人
死亡(8月中の移動)	男3人 女3人
転入(8月中の移動)	男48人 女44人
転出(8月中の移動)	男31人 女39人



「これは困った。  
役所でなんとか  
して欲しい」

↓  
行政相談室へ

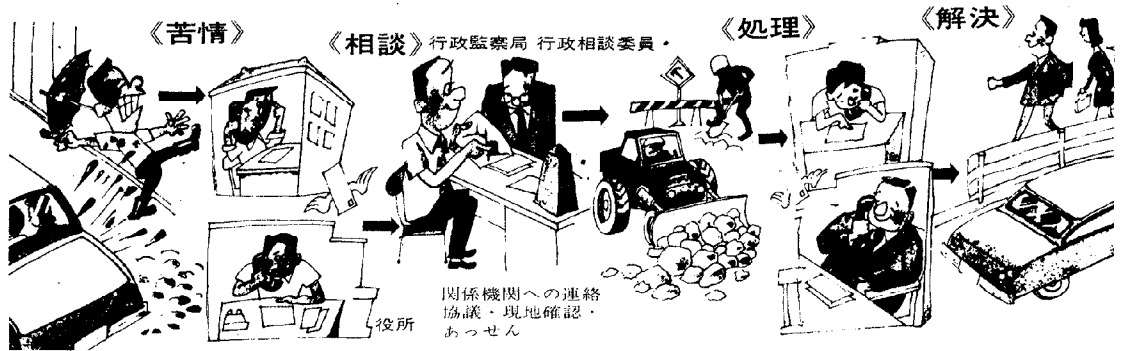

●相談員・お問合せ

横井一夫氏 深溝字上池田12

TEL ☎2-0364

☎5416

今月の行政相談日

10月25日(木)

午前10時～午後3時

行政相談週間 10月14日～20日

永年通年人名簿登録者  
 総数 14,208人

(昭和48年9月1日現在)

区名	定時・臨時登録		
	男	女	計
長嶺	95人	101人	196人
久保田	114	118	232
坂崎	571	558	1,129
第1計	780	777	1,557
大草	527	594	1,121
高力	262	278	540
鷲田	390	372	762
第2計	1,179	1,244	2,423
岩堀	633	665	1,298
横落	185	175	360
三菱社	57	50	107
三菱寮	36	189	225
第3計	911	1,079	1,990
芦谷	578	590	1,168
幸田	311	338	649
荻	263	273	536
第4計	1,152	1,201	2,353
市場	461	469	930
里	431	487	918
海谷	246	274	520
逆川	89	85	174
第5計	1,227	1,315	2,542
六栗	517	523	1,040
上六栗	222	243	465
桐山	146	141	287
第6計	885	907	1,792
野場	433	463	896
永野	102	117	219
須美	153	161	314
新田	58	64	122
第7計	746	805	1,551
合計	6,880	7,328	14,208

資格の認定  
医療費の助成を受  
けようとするとき

- 資格の認定
- (1) 身体障害者手帳所  
有者で一～三級ま  
での人
- (2) 精神薄弱者で知能  
指数が五〇以下と  
判定を受けた人

- 助成の方法
- (一) 被保険者証(組合員証)と受給  
者証を持って医療機関で療養の  
給付を受けた場合に支払うべ  
き、または支払った一部負担相  
当額を町が助成する。
- (二) 被保険者証または組合員証  
(三) 印鑑
- (四) 障害を証明するもの  
(1) 身体障害者手帳  
(2) 精神薄弱者の場合は判定書

- 届出
- (一) 資格がなくな  
ったとき。
- (二) 加入保険が変  
更したとき。
- (三) 住所または氏  
名が変更した  
とき以上届出

幸田町史のお知らせ  
町史作成にあたり、なみなみならぬご協力をいた  
さありがとうございます。  
46年度より編集を進めてまいりました町史もいよ  
いよ大詰めとなりました。発行予定は来春ですが限定出  
版ですので注文受付を12月ごろより行ないます。  
注文につき詳しいことは、おって広報紙上でお知  
知らせします。

受給資格  
町内に住所を有し  
次の(1)・(2)の障害の  
ある人で国民健康保  
険の被保険者または  
社会保険および組合  
員の被扶養者である  
こと。

- (一) 申請に必要なものは  
申請に必要なのは  
は、資格の認定を受給資格者また  
は保護者が受給者証の交付申請を  
行なうものとする。
- (二) 受給者証交付申請書(役場にあ  
り)
- (三) 被保険者証または組合員証
- (四) 障害を証明するもの

- (一) 愛知県外または県内で協定して  
いない医療機関で療養の給付を  
受けた場合は一部負担金を支払  
い医療費助成交付申請書に医療  
機関の証明を受け自己負担額の  
交付申請をしていただきます。

十月一日から

身心障害者医療費助成

(二) 愛知県内で  
協定した医療  
機関で療養の  
給付を受けた  
場合は一部負  
担金の窓口払  
いはしなくてもよい(町がその  
額を医療機関に支払いをす  
る。)

■その他  
十月一日現存で資格があると思  
われる人には個々に申請手続等  
のご案内をし、受給者証の交付  
および取扱方法の説明をしてい  
ますが、案内もれおよび資格が  
あると思われる方々は申請手続  
を、またはご相談ください。

問合せ  
住民課福祉係  
TEL ☎ 二一一一  
☎ 二四五七



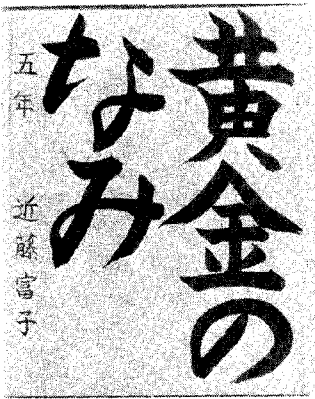

五年 近藤富子

坂小 五年 近藤 富子



六年 近藤いずみ

坂小 六年 近藤いずみ

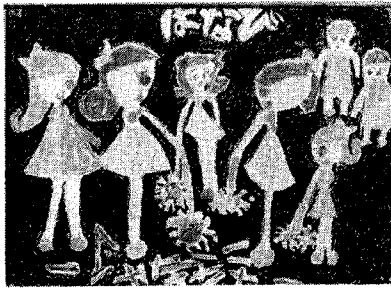

深小 1年 石川 裕子



深小 3年 加藤 享子



深小 4年 大溪千佳子



めるが、職業からは苦痛だけしか感じないとしたら、それはおかしいと同時に不自然だと思ふ。やはりものごとはすべて気のもちよう次第である。そんなことを考えて、次の日、大きな声で「郵便です。」と言いつつ、ラブレターを楽しみに待っている人、現金の仕送りを待つ人たちのために、少しでも早く届けてあげたいという気持ちにさらされつつ、配達をし終えて一日を終わらせた。

それまで、なんとなくむなしさを覚え、自分はこれでよいのか、何かをしなくてはならないものはないか、などのあせりや、いらだたしさを感ずる日々を送っていたが、職務に専念することによって、公務のすばらしさを味うとともに、仕事に喜びを感じた。郵便の到着を、むねはずませて待っている人も多勢いることだろう。

特にラブレターや、注文した品物の小包、また現金書留などは、他にもまして今か今かと、首を長くして期待していると思ふ。自分がそうであるから……

そういつた陰の目に見えない合理的な呼びかけに答えて、それを順次達成していく喜びはなんともいえない。

しかし、その達成しようとする気持の気迫と、その過程のなかには、たいへん充実感を感じられるが、すべてを終えてしまつてからの空虚な気持ちは消そうにも、消えようがない。「ローマは一日して成らず。」ということわざがあるが、一つのことを達成すると、次から次へと新しいものへと挑戦したくなるのである。それは生きていく限り、つぎのことではないと思ふ。なかには途中で挫折して、やめてしまうものがあるかもしれない

い。たとえ、当初は、これはおもしろそうだ、やってみようと思つてやったことでも、いざやってみたら、がくぜんとしてしまつて、あつけない中味におどろくこともあるだろう。それはそれでよいのだ。何らかの価値があつたのである。たとえ、それがむずかしすぎてやめてしまつた場合でも……自分の限界を知つた価値があつたのだから。

自分は、何でもやってみよう主義である。世にいう経験主義である。知識をつめこんで、あつたこと言う人も少なくないが、そんな頼りないものはない。真の信頼できるものは、その人が実際に経験した、あるいは経験に基づいて感じたことの実感あふれる言葉の内容である。職業観について、語りあうとき、その職業の体験からくる主観的なその人の考えを聞く

と、職は人間をも創造することがわかる。職業は人間の人格を形成する要因になっている。社長になれば、社長らしい人格が備わつてくるものであり、組合委員長になればなつたで、委員長らしいものの見方、考え方をするものである。それが人間の本質ではないだろうか。人間はその置かれる立場によつて、考え方はかわるものであり、かえていこうとするものである。

しかし、自分自身を見極めて、その進むべき方向を正しくつかんでいることが、最も大切であり、その人の適性によつて、選択することが望ましいことだと思ふ。今や、選択の時代であり、おしつけの時代は遠く過ぎ去つたはずなのである。みんなのびのびと人間性を求めて生きようではないか。

つぎのとおり、移動図書館がや  
つてまいりますので、おおいにご  
利用ください。

とき 十月二十五日(木)  
午前十一時～午後一時

ところ 中央公民館前

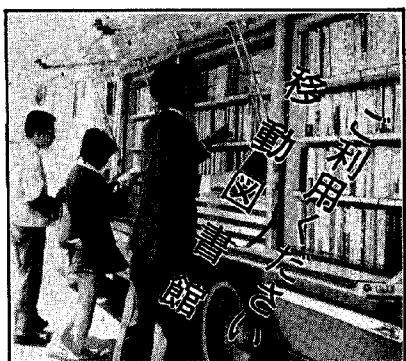

部落別明細表

部落名	休耕奨励補助金または基本となる額			左のうちに概算請求額(受領額)円
	面積	調整数量	金額	
嶺田	706.30	27,517	1,871,156	1,100,680
久保	500.00	19,464	1,323,552	778,560
坂崎	1,200.90	48,036	3,266,448	1,921,440
大草	2,058.50	82,340	5,599,120	3,293,600
高力	1,501.20	60,048	4,083,264	2,401,920
鷲田	912.50	38,253	2,601,204	1,530,120
東部	388.30	16,279	1,106,972	651,160
新田	199.60	8,372	569,296	334,880
岩堀	1,325.50	53,020	3,605,360	2,120,800
横落	93.00	3,720	252,960	148,800
荻	1,045.90	41,836	2,844,848	1,673,440
芦谷	456.70	18,268	1,242,224	730,720
幸田	80.30	3,212	218,416	128,480
市場	776.20	30,256	2,057,408	1,210,240
里	759.10	29,572	2,010,896	1,182,880
海谷	546.30	21,273	1,446,564	850,920
野場	1,761.80	70,472	4,792,096	2,818,880
永野	351.40	14,056	955,808	562,240
須美	971.20	37,787	2,569,516	1,511,480
六栗	343.70	13,748	934,864	549,920
上栗	579.10	23,164	1,575,152	926,560
桐山	949.80	36,964	2,513,552	1,478,560
逆川	583.90	22,734	1,545,912	909,360
合計	18,091.20	720,391	48,986,588	28,815,640

昭和四十八年度米生産調整実績(見込)まとめ

米の生産調整現地確認調査も部落生産組合長・部落役員さんのご協力により、第一回目の現地確認を七月上旬から下旬にかけて実施しました。

その結果、目標面積一九一・七ヘクタールに対し、一八〇・九二二ヘクタール目標対比九四・三パーセントの実績見込みとなり一昨年引き続き概算金の支払いが予定されています。総額二八、八一五、六四〇円(十アール当り町平均一六、〇〇〇円)が八月二

十二日付をもって県を通じ国へ交付申請されました。この概算金支払は十月十日までに関係農家の当座に振込まれることとなっております。

なお本年度、永年転作を申請し果樹等への転換予定水田該当農家は、十一月三十日までに作付を終ってください。また杉ひのき等植林をされる農家は山林への地目変更が必要となりますので早急に変更手続きを町農業委員会(役場、産業課)へ申請をしてください。

幸田町梨品評会 成果をおさめる



さる九月一日、幸田町中央公民館において県事務所、岡崎農業改良普及所ならびに幸田町農協、町

園芸振興会の後援と協賛により幸田町の産業祭協賛事業の一環として梨品評会が開催され出品五十四点から糖度、外観玉揃い等を競い合い、この品評会の目的である品質の向上と消費宣伝に多大の成果をおさめました。

本町の梨栽培は、桐山、上六栗、鶯田地区を中心に約13ヘクタールあり、その七割が長十郎(赤梨)で占められており、ほとんどが、西三河南部選果場で西尾市、吉良

町、幸田町の一市二町の広域共選により、中京ならびに関西方面へ出荷され西三河のなしとして名声を博しています。なお今回の品評会により優秀な成績を、おさめられた方は次のとおりです。

優秀賞

- 桐山 平井 一正
- 上六栗 大須賀俊雄
- 桐山 長谷 桂
- 上六栗 永井 正七
- 上六栗 永井 武夫

昭和四十八年度米 政府買入価格決まる

食糧管理法・第三条・第二項の規定に基づく、本年度の米穀の政府買入の価格は次のとおりです。

▽水稲うるち玄米 (六〇キログラム一俵当り)

- 等級 正味価
- 一等 一〇、五三八円
- 二等 一〇、三七八円
- 三等 一〇、二一八円
- 四等 一〇、〇五八円
- 五等 九、五五八円

▽水稲もち玄米

うるち玄米価格に一〇〇〇円を加算した額

▽陸稲うるち玄米

水稲うるち玄米価格に七〇〇円を加算した額

を加算した額

▽特定名柄奨励金

米価とは別に等級一〜四等の特定名柄米に対し一俵(六〇キログラム)当り、二〇〇円が支払われます。

対象品種、日本晴・中京旭

なお九月三十日までに出荷されたものは、いずれも一俵当り、四〇円(歩寄り)が控除されます。

参考

(包装) (麻袋代)

- A袋 新しいもの 一七二円
- B袋 一回使用のもの 一〇八円
- C袋 A・B以外 九五円

## 老人のつどい 盛大に開催される

さる9月13日(木)幸田町中央公民館に、町内のお年寄350名余りが集まれ、老人のつどいが盛大に開催されました。

老人の演芸会などにおいては、まだまだ若いもんには負けられぬとばかりの若々しい演技に、場内は明るいふんいきにつつまれました。また木の根っこの芸術など老人の作品展ではおとずれた公民館来館者をびっくりさせていました。

午後は浪曲や漫才などで一日を楽しくすごされ、長生きはするものと楽しい一日をすごされました。

ちんどんかん教室



## 額田郡民バレーボール大会盛會に終る

さる9月9日(日)幸田中学校体育館において、額田、幸田両町の役場・教員の各管理職・議員・青年・婦人会・一般の各種団体170名が参加して盛大に開催されました。

これは毎年両町の親善と融和をはかるためにおこなわれております。競技は珍プレーや熱戦が展開され、終日楽しい一日でした。

▼ ボールはどこへ……

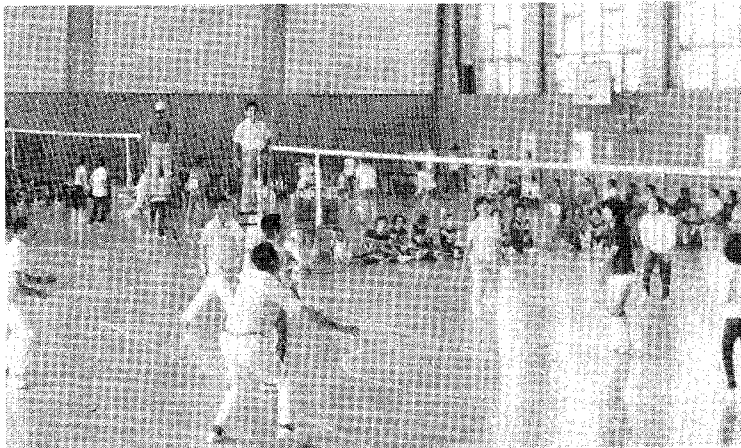

まだママになったばかりの若いお嫁さんから、孫のものを作るのが唯一の楽しみといわれる姑さんまでと巾広い年代の方々ですが、ユーモアをまじえての先生の指導に一同笑いの渦に巻きこまれながら、またある時は、隣に人のあるのも忘れ、熱中し、そしてお互いに教えたり教えられたりの和やかな楽しい一時でした。

私達はこうした活動の中から自然に生まれる会員相互の親睦と信頼を深め、大切に育てて、生活のうるおいと向上につとめたいと思います。

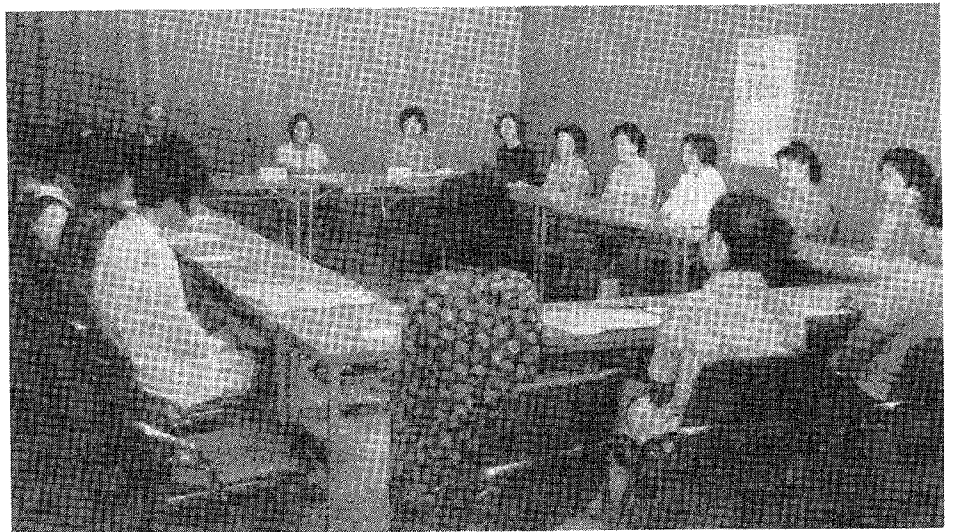

▲ 分科会

## 家庭教育研究会開催される

さる9月14日(金)中央公民館において、昭和48年度第2回家庭教育研究会が開催されました。当日は町各家庭教育学級、婦人会より120名ほどのおあさん方が集まれ、今日のより良い家庭教育のあり方を目指して、午前中は分科会での研究、午後は名大の堀内先生の講演と1日のみっちり勉強されました。

なお第3回は11月下旬に計画されています。

### 婦人会活動の紹介

## 手芸を始めて

豊坂支部

私達の部落に手芸クラブが誕生したのは、まだ日も浅く、田植も終りホッとした農休みの日のことでした。

毎月第二、第四土曜日の午後八時からと、日時は多少変更し、農繁期は休み農閑期には多くと、融通性を持ち、無理のないようにと計画しました。

講師は町お好みコース手芸クラブ担当のベテランで好評の野沢八重子先生。会場は昨年十一月完成したばかりの須美公民館の広々とした和室

幕開く文化の秋

幸 中 文 化 祭

天高く澄みきった空、すだく虫の声、秋は日ごとに深まろうとしています。

文化の秋のプロローグとして、九月十三日・十四日の両日、幸田中学校において、文化祭が、華々しく開催されました。



▲ 第2 体育館 展覧会場

第二体育館では、夏休み作品展が行なわれ、技術科や家庭科などの作品が展示。なかなかの力作もあり、創意工夫を生かした作品には、アイデア賞も与えられました。

三年校舎を中心に、生徒会各部の展示が行なわれ、華道部・習字部など、それぞれ、日ごろの成果が発表さ

芝生の緑が美しい校庭

荻谷小学校は学校建築に伴ない、第一体育館では、生徒会の手によって文化祭が開かれました。弁論や合唱コンクール、それに、器楽部・英語部・合唱部の発表、さらに、先生たちによる職員合唱などが行なわれ、それぞれ、さかな拍手を浴びました。

学校長がいさつで述べられたように、「文化とは創りだすものである」とのことばどおり、有意義な秋の一日でした。

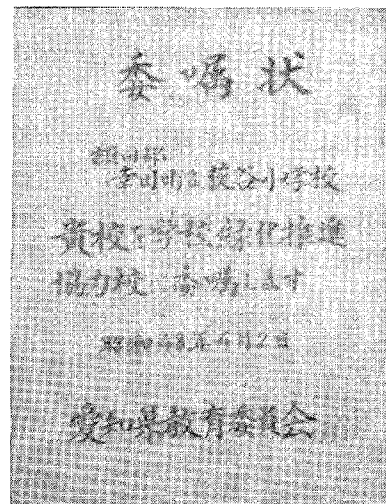

校庭に芝生を植えて砂塵を防ぐとともに児童の情緒の安定に役だてたいと考えました。安城農林学校の高橋先生に緑化計画をたてていただき、灌水のための配管(井戸水利用)と八個所の地下蛇口移動式スプリンクラー、排水設備、土入れなど実施し、児童とPTA役員の勤労奉仕でティフトン四一九の植え付けをしました。現在三〇〇㎡ほどもです。芝生の上で児童が喜々として遊び運動しています。

県教育委員会から上記の委嘱状をいただくとともに、県ならびに町から補助金をうけました。第二年度は残り六〇〇㎡を芝植える予定ですがご協力を切におねがいします。

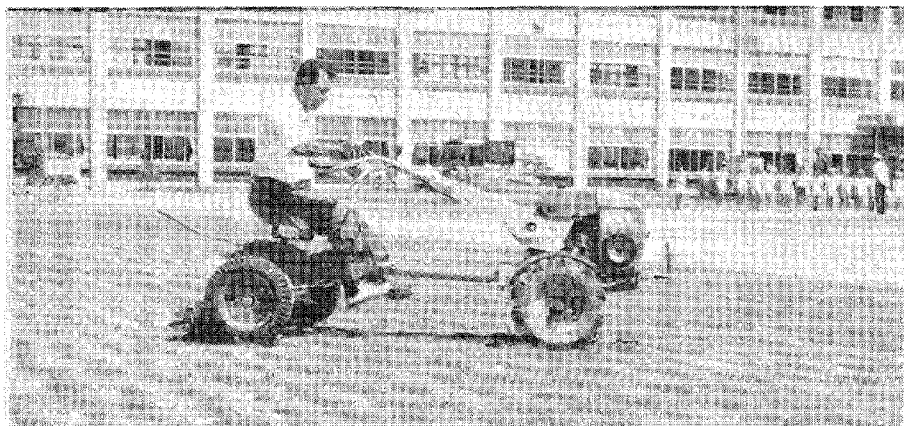

▶ 早くきれいな芝生にと手入れに余念がない

とどしとどし 応募ください 第九回 広報写真コンクール

《課題》

第一部 「わたしと愛知」 わたしたちの生活のなかの住民福祉と公園、緑地、県の施設の調和、発展する新しい愛知、上水道、住宅、交通安全などを表現する。

第二部 「郷土の観光風物」 国定公園・県立自然公園・史跡・祭り・行事・風俗などを表現する。

《作品》 白黒・四つ切・単写真・未発表のもの

《締切》 昭和48年12月31日消印まで

《発表》 昭和49年2月初旬(予定)

《賞》 愛知県知事賞1点(両部を通じ) 賞状・楯・賞金3万円

第1・2部

- 特選 1点 賞状・楯・賞金1万円
- 準特選 1点 賞状・賞金5千円
- 入選 10点 賞状・記念品

《審査》 愛知県広報協会

《送付先》 〒460 名古屋市 中区三の丸三丁目1の2 愛知県広報室内 愛知県広報協会 電話<052>951-6405





たがし ま 工 事 中

### 幸田小学校校舎改築工事

幸田小学校校舎の改築工事が目下進められております。

鉄筋コンクリート3階建延面積3,124㎡、普通教室17室、特別教室4室の近代的な校舎に生まれ変わります。

総工事費は1億5,300万円です。完成は来年2月の予定です。

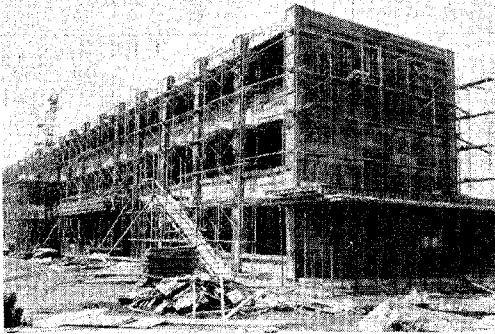

### 鷺田公民館の完成ま近か

11月30日の完成を目指して建築のつち音も高い鷺田公民館は面積491㎡で鉄筋2階建でいろいろな用途に応じた部屋をそなえて、完成後の利用が期待されている。

この公民館の工事費は2,600万円、備品は地元の方々ができるだけよい製品をとほりきってみえます。

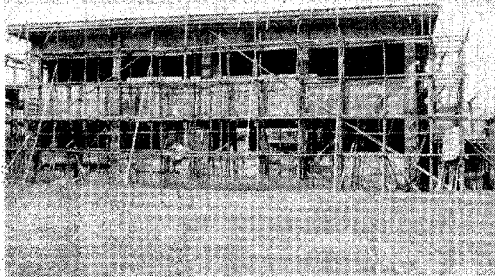

### 野場区で老人憩の家新築

野場区は幸田町立野場老人憩の家新築工事が行なわれています。

総工事費2,025万円、鉄筋コンクリート2階建、延面積406㎡で11月完成を目標に工事が進められています。

この建物は老人の健康保持のための憩の場に、また区民の方々の方々の集会の場としても広く活用していただくこととなります。

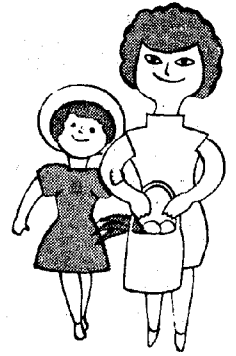

## 主婦のパートと税金

人手不足を反映して、パートで働く主婦を求める企業が多くなっています。家事労働の電化などで時間にゆとりの持てるようになって方も、企業の求めに応じて働く

方もおられます。と、収入のあるところに

方がふえています。主婦がパートで働く目的は、レジ

ついてまわるのが税金の問題です。そこで、主婦がパートで働いたときの収入と所得税の関係について説明しましょう。

所得税は、一年間の所得金額から配偶者控除、扶養控除、基礎控除などを差し引いて計算します。しかし、配偶者控除は、配偶者に一定額以上の所得があるときは、差し引くことができませ

ん。したがって、主婦のパートによる所得が一定額以上のときは、夫の所得金額から配偶者控除ができません。

配偶者控除が受けられる所得の限度は、主婦のパートなどの所得の場合、ほかに所得がなければ年間十五万円です。パート収入はふつう給与所得となりますから、収入から給与所得控除を差し引いたものが所得となります。この給与所得控除があるため、所得十五万円は、年間収入で三四二、〇〇〇円に相当しますから一か月の平均収入が二八、五〇〇円より少ないとき

は、夫の所得税の計算のときに配偶者控除が受けられることとなります。

また、収入がもっと多くなり、年間四一二、〇〇〇円以上になりますと、給与所得控除を差し引いた残りが基礎控除額の二〇七、五〇〇円をこえますので、主婦自身が独立して納税者となり、所得税を納めることとなります。

以上のことをまとめてみますと、パート収入と所得税の関係は次のようになります。

● 主婦のパート収入が年間三四二、〇〇〇円（月平均二八、五〇〇円）より少ないときは、ほかの所得がなければ配偶者控除が受けられる。

● 主婦のパート収入が年間三四二、〇〇〇円以上で四一二、〇〇〇円（月平均三三、三〇〇円）より少ないときは、配偶者控除は受けられないが、パート収入に所得税はかからない。

● 主婦のパート収入が年間四一二、〇〇〇円以上ときは、配偶者控除が受けられないのはもちろん、パート収入に対して所得税がかかる。

### 料理飲食等消費税の免税点

免税点は十月一日から、つぎのように改正されます。

- 飲食店などにおける飲食は、九〇〇円から一、二〇〇円
- あらかじめ食券を購入する店での飲食は、四五〇円から六〇〇円

● 旅館における宿泊（二泊二食付は一、八〇〇円から二、四〇〇円



秋 期 予 防 接 種

月 日	曜 日	予 防 接 種 名	回 数	時 間	と ころ
10月1日	月	種 痘	1	PM2.00~3.00	坂崎小学校
2日	火	"	1	" "	深溝小学校
3日	水	"	1	" "	豊坂小学校
4日	木	"	1	" 1.30~2.30	荻谷小学校
5日	金	"	1	" 2.00~3.00	大草保育園
8日	月	種痘検査		" "	坂崎小学校
9日	火	"		" "	深溝小学校
11日	木	"		AM10.00~11.00	豊坂小学校
11日	木	"		PM1.30~2.30	荻谷小学校
11日	木	"		" 3.00~4.00	大草保育園
23日	火	三種混合		" 2.00~3.00	坂崎小学校
25日	木	"		" 1.30~2.30	荻谷小学校
29日	月	"		" 2.00~3.00	深溝小学校
30日	火	"		" "	荻谷小学校
31日	水	"		" "	大草保育園

◎種痘、三種混合の該当者には、個人通知をします。(なお通知もれがありましたら近くの会場へ出かけて下さい。)

◎当日は必ず体温をはかってきて受付に出してください。

◎母子手帳を持参ください。

と き	応急修理当番店
10月6日(土)	小玉設備 TEL 2-1936 (傳) 3199
7日(日)	△山本設備 TEL 2-1248 (傳) 5496
10月10日(水)	小池管工 TEL 2-0170 (傳) 5095 △いなり家商店 TEL 2-1681 (傳) 3730
10月13日(土)	糟谷工業所 TEL 2-0339 (傳) 6082
14日(日)	△鈴木鉄工所 TEL 2-0168 (傳) 5074
10月20日(土)	永井ポンプ店 TEL 2-1229 (傳) 6287
21日(日)	△小田設備 TEL 2-2040 (傳) 3104
10月27日(土)	山本設備 TEL 2-1248 (傳) 5496
28日(日)	△小玉設備 TEL 2-1936 (傳) 3199

△印予備店

自然の水に手を加えて水質を改善することの歴史は、数千年前にさかのぼります。中国やインドでは水に明ばんを入

「お茶がまずくなる」「カルキ臭い」等水道水の塩素は評判がよく

「お茶がまずくなる」「カルキ臭い」等水道水の塩素は評判がよく

水道塩素のにおいは安全のしるし

水道課だより

ありません。でも、この塩素が病原菌を死滅させ、水道水を安全なものにしているといえます。つまり塩素のにおいは安全のしるしです。

全国的に水道の普及した現在、水道水がカルキ臭いという感じは随分うすれてきました。

それは井戸水はどうでしょうか。山の深い清水の流れるところで井戸を掘って大腸菌を調べてみたら、沢山の菌がウヨウヨしているといわれます。皆さんの家の井戸水はどうでしょうか。

そんな心配はせずに清浄な水がもう幸田町にきています。

水の需要は年毎に増えています。今井戸水があるといっても必ず水不足がきます。

水に対する考え方を今一度考えるときではないでしょうか……。

▼幸中体育館に横井

庄一さんが……

じつとがまんの子、南海の孤島に二十八年間、それが大和魂か？…その心境を語る。

と き 十月二十三日(火)

PM二時五十分

ところ 幸田中学校体育館

町内のみなさんのご来場をお待ちしています。

主催 幸田ライオンズクラブ

町民大運動会

10月28日(日)

自由参加種目をたくさん、用意しています。ふるってご参加ください。

お弁当は、おにぎりです……。



公園は  
私たちの庭

きれいに  
しましょう

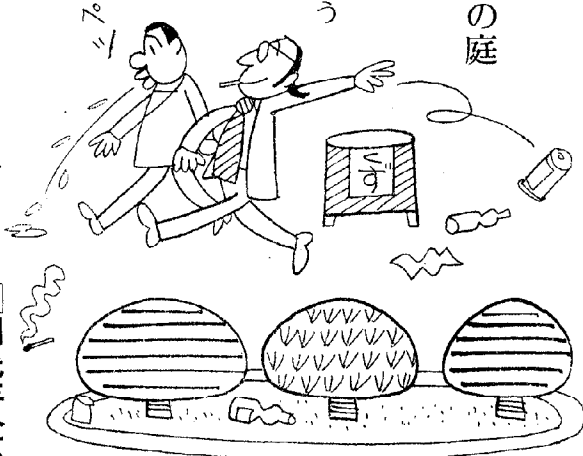

### 清潔な住みよい町に、 秋の大掃除実施

秋の大掃除の時期となりました。町では10月1日より10月15日の15日間を、秋の清掃期間と定め、期間内に各区の衛生委員さんが、各家庭を検査に廻りますので、しっかり清掃して、清潔な環境で、健康的、文化的生活を送りましょう。

- 特に次の場所をしっかりと清掃してください。
- ◆屋敷内外の清掃、整備
  - ◆下水、排水溝、畳の日干し

### 町内神社祭礼日

〔月日〕	〔神社名〕	〔氏子〕
9月18日	白山神社	長嶺
23日	社口神社	久保田
10月6日	深溝神社	里、市場の 一部
6日	御祖神社	市場、海谷 の一部
6日	素盞神社	海谷 里の 一部
7日	秋葉神社	幸田
8日	弥栄神社	芦谷
9日	蘇美神社	須美
10日	神明宮	鷺田 東部
10日	秋葉神社	上六栗
10日	羽梨神社	逆川
12日	稻荷神社	荻
13日	大草神社	大草
13日	八幡宮	六栗
14日	三村神社	坂崎
15日	熊野神社	野場
17日	秋葉神社	横落
20日	八幡社	桐山
11月8日	神明宮	高力(予定)
9日	熊野神社	岩堀 錦町 の一部

### 引揚者の皆さんへ

大蔵省は引揚者からお預かりした通貨などを返還しています。

終戦後海外からの引揚者が上陸港で税関等に預けたり、引揚集結地で総領事館等に預けた通貨、証券などは、引揚者の皆様やご家族からの返還請求を待っています。

もし該当者その他で本件につきいろいろききたい方は、お早く電話等で問合せになれば詳細にご指導いたします。

### 問い合わせ先

名古屋市中区三の丸二丁目四番  
一号

愛知県西庁舎五階 援護課内

愛知県引揚者更生団体連合会  
電話(名古屋)九六一一六二八九

### 国民年金の所得比例制 度に加入しましょう

この制度は、定額保険料五五〇円のほかに、所得比例保険料三五〇円を掛けると、その掛けた期間に応じて一定の額が上積みされた年金が支給されるものです。最低二十五年間保険料を納付し、定額部分、所得比例部分とを合算すると年額十五万円(定額の年金額九万六千円)受けることができ、納めた所得比例保険料は数倍となつて返ってくるようになります。

また、この年金額は生活水準の上昇にあわせて増額されますので、非常に有利です。加入手続など、わからないことがありましたら役場住民課までおたずね下さい。

十月二日	民踊コース
三日	華道コース
四日	茶道コース
八日	婦人学級(Aコース)
九日	コーラスコース
十一日	民踊コース
十六日	民踊コース
十七日	華道コース
十八日	茶道コース
	書道コース
二十二日	婦人学級(Bコース)
二十三日	コーラスコース
二十四日	民踊コース
二十四日	手芸コース
二十五日	書道コース
三十日	民踊コース
三十一日	手芸コース

### 婦人会だより

### 十月一日は「法の日」です。

法の日は、国をあげて法を尊重し、基本的な人権を擁護し、法によって社会の秩序を確立するといふ精神をいっそうたかめるために定められているものです。わが国の憲法の基本原則である民主主義の生命は、個人の自由の尊重にあります。すもより、この自由とは各人の身勝手な自由ではなく、すべての他の人々の自由と共存できるものでなければなりません。法はこの自由の共存を保障するものであり、民主主義における自由は、法のもとにおける自由なものであります。法は、このような個人の自由を他人の侵害から守るばかりでなく、国家権力の不当な行使からも守ります。憲法は国民のすべてに法のもとにおける平等を保障し、法によってわたくしたちの生活の安全と社会の秩序が保たれているのです。このような法の役割が、国民のすべてが法を尊重することが必要であり、法の日を機会に、わたくしたちの生活と密接に結びついている法の意義を改めて考え、これを尊重し、平和な住みよい社会を築きましょう。



当直医

(診療時間 午前9時~12時  
午後2時~6時)

- 10月7日 柱 診療所(柱) 51-4076
- 10日 大見 医院(上青野) 43-2128
- 14日 村山 医院(中島) 43-2027
- 21日 長谷 医院(福桶) 43-2150
- 28日 神谷 医院(幸田) 2-0212

なお、歯科は岡崎歯科医師会館(岡崎市六供町三本松)で診療、時間午前9時~11時30分  
▷9月から広域当直制になりました。

戸籍移動

おめでとございます

(順不同)

高山 大二郎	清水 やよい	三浦 知子	山本 浩昭	山本 久人	志賀 直子	鈴木 真紀	長谷 美幸	山本 実奈	大岡 加代子	山本 みどり	松下 栄次	酒井 和代	出生児	父	喜久次	上六栗	加藤 祐士	永井 希世子	加藤 恭子	味岡 覚
細武 朗	朗	定男	春雄	忠志	敏男	康裕	豊勝	宏務	俊夫	昇	茂秋	喜久次	上六栗	喜久次	上六栗	加藤 祐士	永井 希世子	加藤 恭子	味岡 覚	巧
芦谷 岩	大堀	横草	坂落	六崎	鷺栗	桐山	岩堀	市堀	久保田	久保田	久保田	安部 知子	本田 雅子	長坂 和将	山下 香世子	加藤 祐士	永井 希世子	加藤 恭子	味岡 覚	巧
金子 昌浩	左右田 美香	左右田 香織	山本 菜津子	小山 則政	鈴木 祐介	中島 保志	大野 秀敏	後藤 晃	山下 忠士	安部 知子	本田 雅子	長坂 和将	山下 香世子	加藤 祐士	永井 希世子	加藤 恭子	味岡 覚	味岡 覚	味岡 覚	味岡 覚
武史	輝夫	昭碩	悟	初夫	新平	武志	光敏	輝男	敏昭	雅康	勝仁	安博	奉文	哲男	善王	治夫	巧	巧	巧	巧
里 岩堀	野 堀	荻 崎	坂 崎	永 野	芦 谷	横 落	横 落	幸 田	上 六栗	幸 田	逆 川	里 川	高 力	芦 谷	須 美	大 草	大 草	大 草	大 草	大 草
山本 太郎	内田 瑞枝	小林 嘉市	鴨下 はつ	大竹光太郎	浅井 たつ	死亡者	おくやみ申し上げます	杉浦 賢人	犬塚 真人	伊奈 正人	田中 良積	岩瀬 真人	鎌田 あゆみ	宇都宮 由美	天野 浩司	平岩 やよい	福井 太郎	花井 松治	花井 松治	花井 松治
71才 又三郎	18才 善和高力	87才 きみゑ坂崎	83才 精一 鷺田	82才 忠雄 里	87才 勇 坂崎	年令 世帯主 区	大 草	明人 正廣	泉 成機	幸次 上六栗	惠三 六栗	賢隆 芦谷	清弘 野場	萬喜美 六栗	一幸 六栗	静男 大栗	静男 大栗	静男 大栗	静男 大栗	静男 大栗

母子健康センター行事

とき	曜日	行事	時間	該当者
10.3	水	3ヶ月検診	AM10.00~11.30	S48.6.6~48.7.3出生者
5	金	精密検診	AM10.00~12.00	一般住民検診(レントゲン)による
12	金	3才児検診	AM10.00~11.30	S45.9.15~45.10.12出生者
		1才児検診	PM1.30~3.00	S47.7.15~47.8.12出生者
17	水	6ヶ月検診 離乳食 実施講習	AM9.30~11.00	S48.3.20~48.4.17出生者
		一般育児相談	PM1.30~3.00	一般乳幼児
24	水	妊婦検診	PM2.00~4.00	幸田町一円

広報はとして保管ください

不用犬引取り

<役場>

10月18日(木)

午前中

<岡崎保健所>

毎週月曜日午前中



●料金 一頭につき 三百十円  
ただし昭和48年度登録のすんでいない犬は六百十円

●注射を受ける犬  
生後三ヶ月以上

とき	と き	相 談 員
10月31日(水) 午前中	10月24日(水) 午前中	藤永 裕 黒井 裕 井田 慶
10月17日(水) 午前中	10月10日(水) 午前中	山崎 藤 井 佐藤 井 永井 井 井 井
10月3日(水) 午前中	9月26日(水) 午前中	鈴木 日高 恒夫 健治

ところ 中央公民館第五会議室

心配ごと相談日

月 日	会 場	時 間
10月15日(月)	坂崎小学校	PM1.30~2.45
	久保田集会所	PM3.00~3.30
16日(火)	幸田小学校	PM1.30~3.30
17日(水)	荻公民館	PM1.30~2.00
	荻谷小学校	PM2.15~3.30
19日(金)	山脇集会所	PM1.30~2.00
	海谷公民館	PM2.15~2.45
23日(火)	深溝小学校	PM3.00~3.30
	逆川出荷所	PM1.30~1.45
24日(水)	上六栗公民館	PM2.00~2.45
	桐山出荷所	PM3.00~3.30
24日(水)	須美公民館	PM1.30~1.45
	農協豊坂支所	PM2.00~2.45
	幸田町役場	PM3.00~3.30

第二回(秋季)狂犬病予防注射