



ラジオ体操会 8月1日~10日 8月21日~30日 [あさ6時30分~40分]



ちこくはダメよ……

おもいっきり
手足をのばして……

かけあし
かけあし

大声で「おはよう！」
のあいさつを
わすれずにネ!!

夏の体づくりは 朝のラジオ体操会で!!



ラジオ体操は、国民の健康の保持増進をはかるためのNJKKの施設を通し親しまれています。
 小中学生はもとより大人のかたも大ぜい参加して、暑さに負けず、夏の体づくりにつとめましょう

人口動態 (昭和48年7月1日現在)

総人口	21,676人
内 男	10,268人
内 女	11,408人
世帯数	4,649戸
出生 (6月中の移動)	32人
死亡	14人
転入	66人
転出	91人

幸田町史のお知らせ

町史作成にあたり、みなみならぬご協力をいただきありがとうございます。
 46年度より編集を進めてまいりました町史もいよいよ大詰めとなりました。発行予定は来春ですが限定出版ですので注文受付を12月ごろより行ないます。
 注文につき詳しいことは、おって広報紙上でお知らせします。

悪臭規制地域図

48.5.30 告示

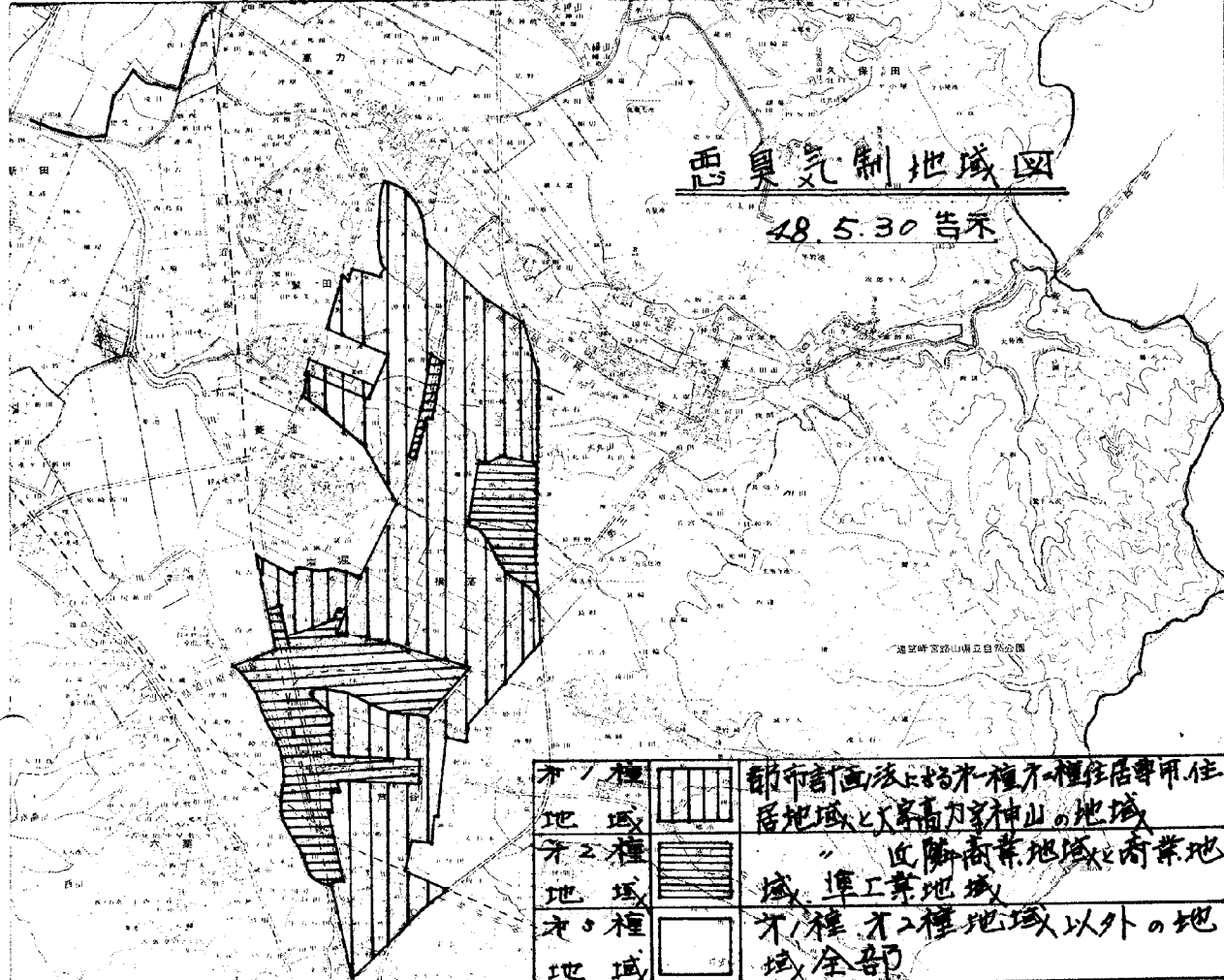

オ1種地域		都市計画法上のオ1種オ2種住居専用住居地域と大宮高力や神山の地域
オ2種地域		近隣商業地域と商業地域、準工業地域
オ3種地域		オ1種オ2種地域以外の地域全部

(悪臭の基準)

	オ1種	オ2種	オ3種
強度	2.5	3.0	3.5
アンモニア PPM	1	2	5
メタノール PPM	0.002	0.004	0.01
硫化水素 PPM	0.02	0.06	0.2
メタン PPM	0.01	0.05	0.2
トリメチルアミン PPM	0.005	0.02	0.07

幸田町における「悪臭」の規制地域と規制基準

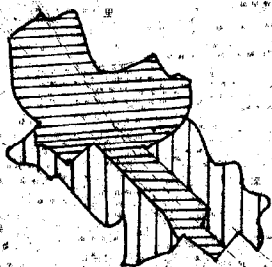

お願い

ごみを出される方で、まだ指定袋以外で出す方があるようです。必ず町指定の袋で出してください。

◎夏は水気の多いものが出ますので充分水切してから袋に入れて出してください。



気温と湿度が高いため、腐敗しやすく、また障害もおこりますのでご協力願います。なお重い袋はヒモ(綱・ナイロンヒモ)で十文字にしばって出してください。

5度	4度	3度	2度	1度	0度	表	現
強烈なにおい	強いにおい	らくに感知できるにおい	弱いにおい(何のにおいかわかる程度)	やっと感知できる程度	無臭	表	現

悪臭については、発生原因者は防止対策に努力をされているわけですが、特に夏期に入って窓の開放等によって悪臭の遮へいができないのでトラブルが多発します。

悪臭による人体影響・健康被害については、学問的にも不明な点が多く、一般的には心理的・感覚的影響が中心であって、多くは生活妨害として理解されている。

しかし、悪臭が極端な場合には悪心・嘔吐・頭痛などの身体的影響がみられます。

悪臭の規制地域の区分と規制基準が知事により指定されたので関係事業所等は手違のないようにして下さい。

においの強度

“死亡事故半減、そして”0”へ!

半減作戦の重点等は

重点対策

- 1 歩行者・自転車乗り（とくにこどもと老人）
- 2 二輪車など交通上弱い立場にある交通弱者の死亡事故防止を最大の重点とする。

○実施事項

死傷者の年齢別交通事故発生状況 (47年中)

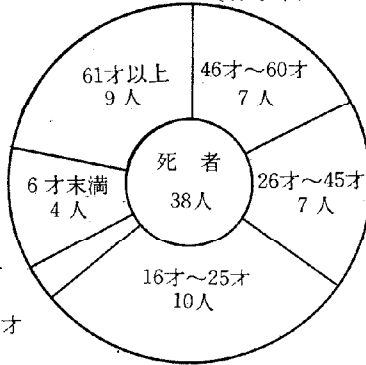

6才～12才 1人
13才～15才 0人

- 1 暴走車両など、無謀運転の取締強化
- 2 人と車を分離する交通安全施設の整備充実
- 3 危険な道路の改善
- 4 署長権限による綱の日交通規制(歩行者用道路の拡大)
- 5 老人、こどもに対する安全教育など関係者と協力して目標達成につとめます。

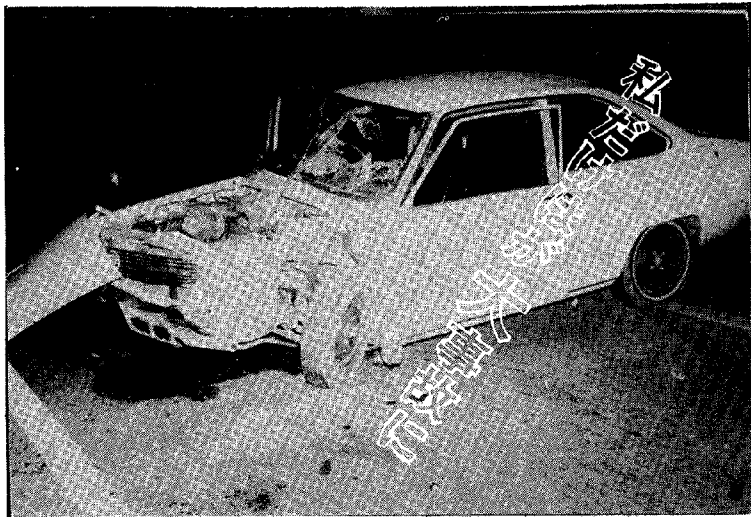

わすれていませんか？ ことしの交通安全スローガン

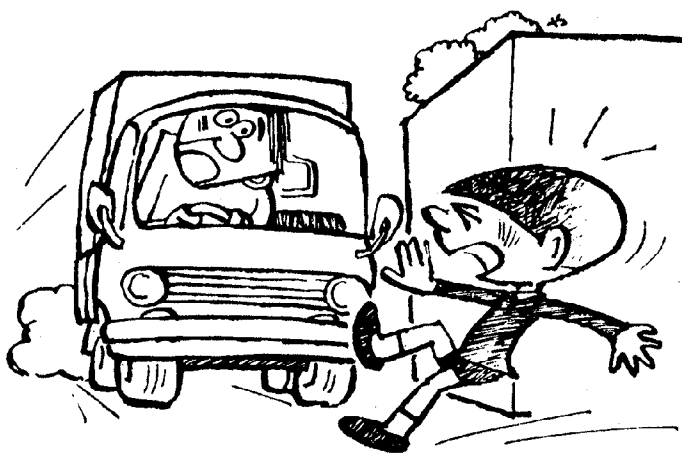

《ぼくしない どうろのとびだし わるふざけ》

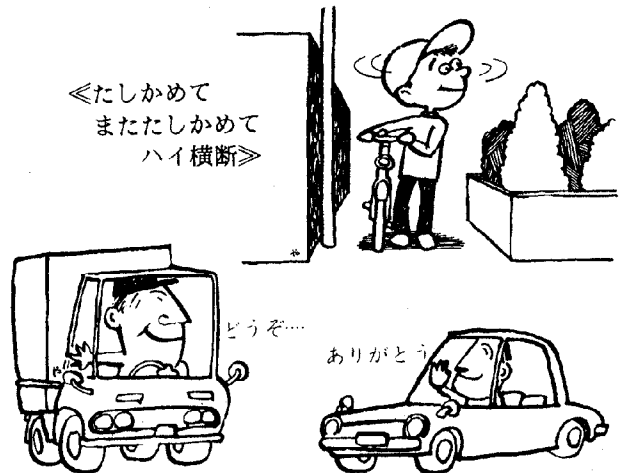

《せまい日本 そんなに急いで どこへ行く》

中央畜産会主催により北米西海岸及び、ハワイ州畜産事情視察団が編成されることとなりました。

【派遣要領】

●カナダ・米國西海岸畜産事情視察団

- 一、旅行期間（十六日間）
- 昭和四十八年十月八日
- 昭和四十八年十月二十三日

- 二、主要訪問都市（カナダ）
- バンクーバー
- （米國西海岸）

畜産海外視察団派遣の

ご 案 内

●ハワイ畜産事情視察団

- 一、旅行期間（7日間）
- 昭和四十八年十月二十九日
- 昭和四十八年十一月四日
- 二、主要訪問都市

サンフランシスコ・ロスアンゼルス・スクラメント・ヨセミテ・レノその他
三、定員 四十名程度
四、参加経費 三十八万五千元

（ハワイ諸島）
ホノルル・カフルイ・コナヒロ
三、定員 四十名程度
四、参加経費 十七万八千元
但し、全日程をホノルル（オアフ島）でのみ視察する場合は、十三万八千円です。

●参加資格

畜産関係機関および農家とその家族
以上、その他詳細については知りたい方、及び参加ご希望の方は、役場産業課までご連絡ください。

先月の勤労青少年の日（7月22日）に鑑み、広く一般に生活体験文の応募がされました。その結果「十代の頃」室井治男さん、「仕事の喜び」近藤正さん、「学歴空欄」綾城春子さんの3名が入選されました。

生活体験文

そこで、今回より3回に分けて入選者の作品を紹介いたします。

①

十代の頃

日本エムアンドデー株式会社

室井治男 (25)

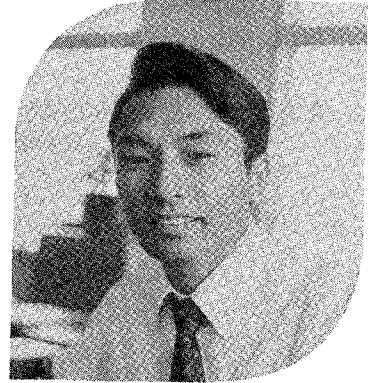

「ふるさとには遠きにおいて思うもの」という詩の一節がある。犀星の作によるもので、多くの人に親しまれてきた、ある意味での名文である。

私のふるさと、狭い国土の中ではあるが遠い北海道の果て。しかし、遠くにおいて思うものは空間的な距離のみではなく、時間的なものについても言えるかも知れない。最近、しみじみそう思う時がある。ひとつひとつ年をとるにつれて、幼い頃のことの良い思い出としてよみがえってくる。少し老境に達したような気がして苦笑いするが、実際はまだ二十代の半ばにさしかかったばかりの若さである。夢も希望もあるし、平凡な毎日の生活の中にも生きる喜びを味わっている。ただ、自分の歩んできた道を振り返り、その中で体験してきたことを現在そして明日の生活に生かそうとする気持が強いために、若者らしからぬところがあるのかも知れない。

※ ※ ※

私は貪しい開拓農家の長男として生まれた。そして、中学を出るころには七人兄弟の頭になっていた。家計は、日に日に窮乏さを加えていく。私の卒業がどれほど両親に待たれていたかは、想像に難くない。それだけ学費が減り、働き手が増えるのであるから。ところが当人は、卒業を目前に控えてどうにも

向学心が止まらない。学費の出どころのないのは十分承知している。そこで選んだ道が勤労学生として学ぶことであった。どうにか両親も承諾してくれた。北国にもようやく春の訪れる気配が感じられる雪溶けの日、私は母に付き添われて、町のある製菓工場へ向かった。私の手に下げられたバックは軽かった。わずかな着換えと洗面用具が入っているだけであったから。とにかく、この日から住み込み生活が始まったわけである。

次の日、私はあまり形のよくない白い作業衣と長ぐつを与えられ、薄暗い地下の工場へ連れて行かれた。工員（というよりも職人と見習いが四人。雪焼けした私に比べると、半病人のような青白い顔をしていた。それにしても、安い駄菓子しか口にしたことのない私にとって、工場に漂う甘くやわらかな香りは、どんなにヨダレをそそったことか。

さて、それから一カ月はどは、全く指図されるままに動くあやつり人形のようなものだった。与えられた仕事は、町の中学校で給食に出されるコッペパンの製造だが、ほとんど原始的な手作業が中心である。教えられたとおりにバター・砂糖・塩・水あめ等の分量を計り一定量の湯で溶かす。それをミキサーに入れて回転させ、あらかじめ用意しておいた小麦粉を投入する。溶かしたイースト（酵母）を注ぐ。こうしてパンのタネ

が造られるのであるが、唯一の機械であるミキサーが全く旧式なもので、人手なしでは満足に練り上げられない。そこで回転している中に手を入れて調節する。ところが、これがまた馴れない者にとつては非常に危険で、いかに力の弱いミキサーでも、巻き込まれた人間の腕の骨を折るくらい朝飯前である。

さて、この作業が済むとまた次の作業へ、そして更に次へといくつもの段階を経て、パンという製品ができる。しかし、どの作業にも無器用な私には困難なものばかり。技術を身につけることのむずかしさを、いやというほど知らされたのもこの時が最初であった。

※ ※ ※

最初だけで、そのようなふん囲気にもすぐ馴れてしまう。ヒゲのオジサン達とも次第に親しくなる。夜の教室に集う者にとっては、お互いがそれぞれの職業をもって、自らの働きで得た収入で学費をまかなっているという。一種の誇りと連体感が特殊な夜のふん囲気を作り出すのかも知れない。ところが当時私が最も苦しめられたことは、睡魔に襲われることだった。一心に教師の顔をにらみつけていても、突如としてやってくる魔力には勝てなかった。頭が熱くなって視界がすすんでしまう。ほとんど毎日、この繰り返しであった。

※ ※ ※

朝六時半起床。眠い顔をこすりながら地下の工場へ降りて行く。プロパンガスに火をつけ、湯を沸かす準備をする。次に大きなカマドに火を入れる。燃料は薪で、ある程度火力がつくと炭を入れる。この炭は、後にコンロに移してパンの蒸し棚の蒸気をおこすのに用いる。顔を洗い、パンの原料を計量する。三〜四回ミキサーに投入するだけ。ガスの炎の上の鍋の水も、そろそろ湯になっていく。配合した原料を溶かし、前述したような作業に入る。二回ほどパンのタネを練り上げたところ、地下へ降りてくる階段の方から声がする。「ごはんですよ。」時計は八時半を回っている。切れめのよいところで上へ行って朝食にありつく。白米に味噌汁・つけもの。不思議に

母）を注ぐ。こうしてパンのタネ

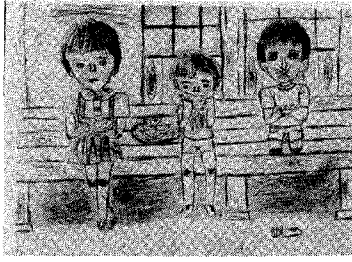

坂崎小 4年 三浦 恵子



坂崎小 5年 山本 晴弘

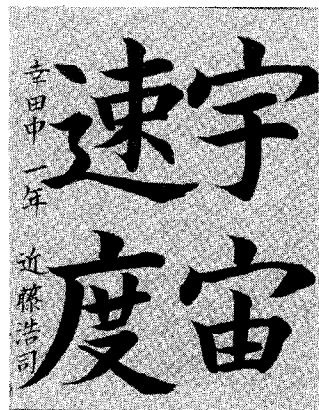
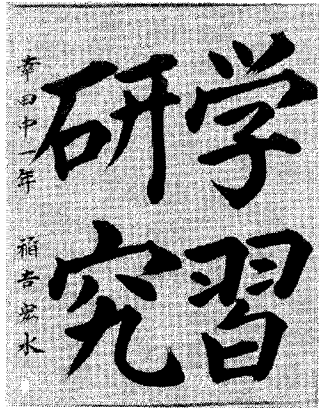

ほとけのけつまく

毎日変らない。五分ほどで食事を済ませ、すぐ工場へ降りて次の作業に移る。また、自分の仕事のみやっていけばよいというものではない。先輩から色々と言が飛んでくる。二つ返事ですぐ応じることが常識である。昼近くになると、洗い場には汚れた容器や工具類が山になっている。自分の仕事に合間をつくっては、それらを洗わねばならない。そうしなければ、職人の仕事に影響を及ぼす。自分の仕事は犠牲になっても、彼らの手を休めてはならないことになっている。

正午を回り一時近くになると、朝のように階段の方から女の人の声がある。やっと。しかし、この昼食にありつくのがまた至極大変である。なぜなら最初に練り上げた分が、次々と焼ける状態になっているから。時期を逸してふくらみ過ぎると、もう焼いてもパンという製品には結びつかない。それで私は、電気ガマに入った分が焼

き上がるまでに、大急ぎで食事を済ませてくるようにした。どうせ出し物は朝食と変りないのでから、その時間はかからない。二三分で私の姿は、またもとの電気ガマの前に戻っている。もちろん休憩時間など認められていない。パンを焼き、箱に詰める作業は夕方まで続けられる。その間、洗いのをししたり、パンを焼いた鉄板に油を塗って磨いたり、ほとんど息つく暇はない。それでも夢中であと始末をする。時計の針は五時四十分を回っている。大急ぎで粉と油で汚れた顔を洗い、階段を駆け上がる。長ぐつを脱ぎ捨て、更に次の階へ。作業衣をはぎ取り学生服に着換える。カバンを下げて下へ行き、夕食ができては口へかき込む。ほとんど丸呑みに近い。「行って参ります。」と大きな声を残して店を飛び出す。学校は高台という丘の上にあるので、息をはずませて駆け上がって行く。やっと自分達の教室にたどり着くと「オスス」という声を迎えてくれる。その時にはあわただしく始業のベルが鳴り、私の五体は十一時間の労働で疲れきっている。

※ ※ ※

当時の職場生活で私は面白い思い出がある。面白いというのは今の感情であって、その頃はいやなこと筆頭にあげられていたのだが、それは前日に作ったパンを自分の巣立った中学校へ運ぶ仕事である。リヤカーに八百近く入った箱を山に積み、ゴムヒモでしっかりと固定させる。そしてリヤカーのハンドルには頑丈なロープが結ばれるのであるが、その先には大きな土佐犬がつかがれている。その犬の力が非常に強いので、私は上り坂の他は方向を操るだけでよかった。冬は、リヤカーの代わりがソリが使われる。行きは良かったが、帰りは下り坂で犬が走り出したら簡単には止まらない。ソリやリヤカーをひっくり返して、積

※ ※ ※

住み込み生活から始まった私の青春、それは決して明かるいものではなかった。地下の薄暗い工場と夜の教室を往復した四年間。ただ無我夢中で生きてきただけかも知れない。手取り千四百円から始まり、ついには一万円札を手にしたことのない給料。それでも不満をもらせぬほど時間に追われていた。のかも知れない。しかし、私は当時の体験から、目には見えなくても大きな力を得ることができたと確信している。また、夜の教室で学んだことが契機となって、大学へ進むこともできた。今、私は、やらなければならぬことなら、いやなことでも素直な気持ちで取り組むことができる。これはひとつの生きる力であり、ガムシヤラに

生きてきた青春のたまものだと思っている。

学生時代に読んだある人の小説に、次のような一節がある。「青春というのはこういうものかも知れない、絶望があっても絶望に負けてしまわないだけの力、悲哀の中ででも笑ったり愉しんだりすることのできる力、失ったものを再生するとかけのような生命力。」私も年令的には青春を過ぎつつある。しかし、あの十代の頃の素直さは、いつまでも持ち続けていきたい。そうすることが、一步一步人間の成長に向かうであろうことを固く信じて疑わないからである。

わたしのけつまく



幸田中一年 稻吉 宏水

幸田中一年 近藤 浩司

幸田中一年 原田 浩子

▶ 備えあれば憂いなし

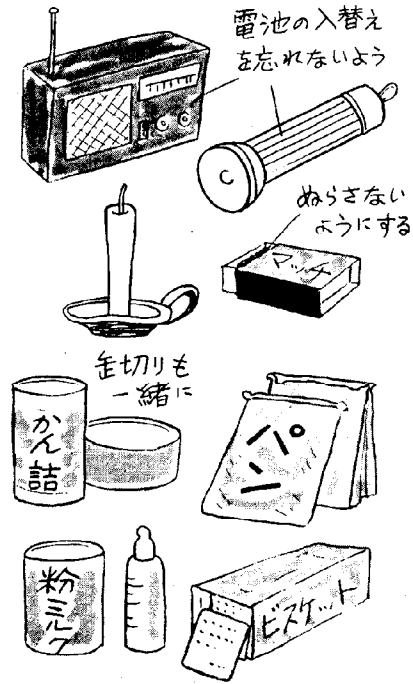

▶ 台風情報にご注意を

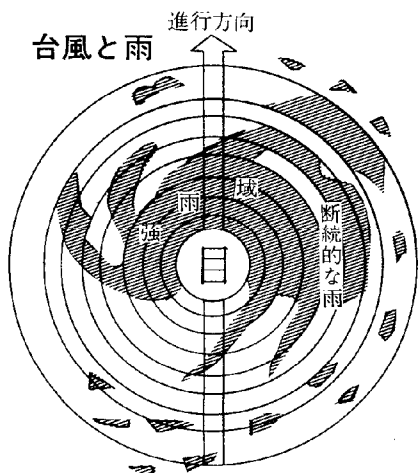
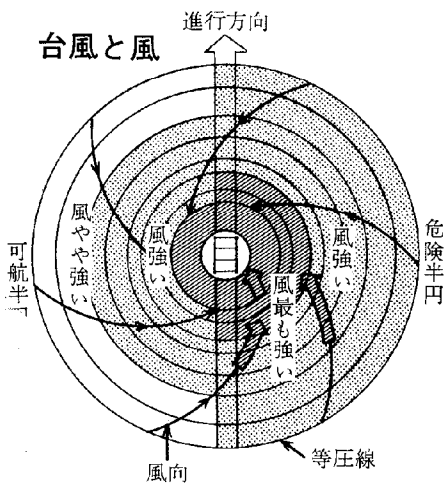

お宅の備えは万全ですか？

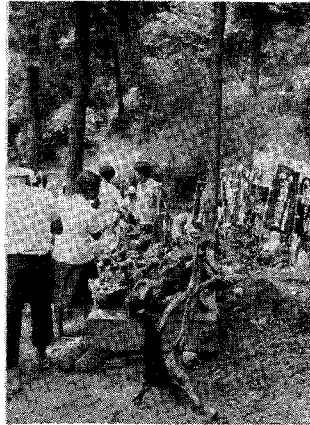

ボクの展示即売会



お茶会

※写生会 (1位) 平松英二 6年
(2位) 内田明子 5年
(3位) 遠山純子 1年

※俳句大会 (1位) 中根 節子
(2位) 伊野 文子



幸田青年団の民踊



不動滝大盆洗

流しソーメン

さる、七月二十二日(日)打ち上げ花びを台図に恒例の狛不動ヶ滝祭が開催されました。狛不動ヶ滝奉養会を中心に幸田町観光協会の協賛により開かれたもので、木陰の滝広場での盛りだくさんの催し、また、滝つぼ近くの流しソーメン等大好評でした。



いけばな

※囲碁大会 (1位) 山本勲・大河内信平・志賀金次郎



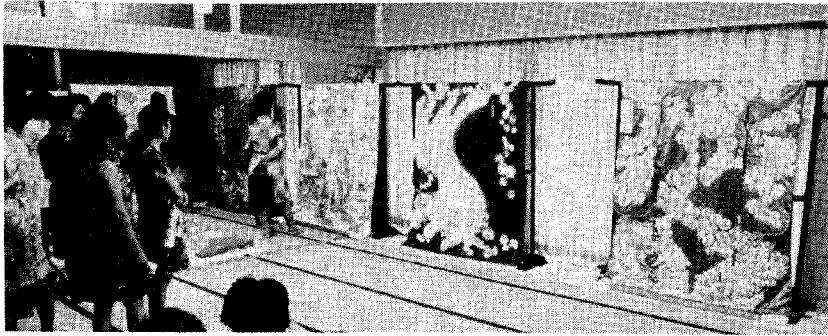

婚礼衣裳展示会

▷▷▷婚礼衣裳が新しくなりました◁◁◁

秋の結婚シーズンを控え、町婦人会では、去る、7月15日に婚礼衣裳展示会を開催いたしました。

今年度も花嫁衣裳・留袖を新しく購入し多勢いの予約者がありました。なお貸し出し料金は、次のとおりですのでご利用ください。

打掛一式 (帯・小物・草履付)	金額	モーニング ネクタイ付	金額	留袖(帯つき)	金額
○御所車 柴ほうおう	第1回目 51,000	大 新	1,500	○朱 菊	4,000
	10月まで 48,000	大 上	1,200	○ぼたん扇	4,000
	12月まで 41,000	大 1	1,000	○小 菊	4,000
	1月から 38,000	中 新	1,500	○つつみ	4,000
○松 鶴 大 輪	第1回目 48,000	中 上	1,200	○連 山	4,000
	10月まで 45,000	中 1	1,000	大 輪	3,500
	12月まで 38,000	小 新	1,500	金くじゃく	3,500
	1月から 35,000	小 上	1,200	波 菊	3,500
菊 扇 金ぼたん	30,000	小 1	1,000	流水扇	3,500
こがね鶴扇	30,000	紋付 付か は (帯・草履付)	5,000	つづら	3,000
舞松竹	27,000			ほうおう	3,000
ほうおう ぼたん	25,000			重 松	3,000
				にしき松	3,000
				御 殿	3,000
				キッコウ	2,500
				く も	2,500
				松	2,500
				松竹梅	2,000
				の し	2,000
				末 広	2,000

○印は新調したものの連絡問合せは 電話②-1114 ④2028 へおかけください。

自然保護作文・論文

あなたも書いてみませんか

愛知県では、昭和四十八年度から「自然保護週間」を設け、自然保護に対する一般の関心を高めることにしました。健康で快適な生活環境を確保し、県民全体の自然保護意識の啓発をはかるための「自然保護作文・論文」を募集します。

□内容

(1)作文

「自然保護」にちなんだもの私たちの豊かな住みよい郷土

(2)論文

「自然保護」にちなんだもの私たちの豊かな住みよい郷土

「郷土と自然」にちなんだもの私たちにとって自然は心のふるさとです。こうした自然と、触れ合い、自然への親しみ、また失われた自然への悲しみなどを感ずるままにまとめて下さい。詩でもかまいません。

□応募資格

(1)作文 県内小・中学校に在学する児童生徒

(2)論文 県内在住者・県内の学校(高校以上)に在学す

□ベ切り

九月十四日(金)

□提出先

(1)作文 各小・中学校 (2)論文 愛知県環境部自然保護課

□用紙・字数

縦書き四〇〇字詰原稿用紙(日本工業規格B四版)

(1)作文 小学生三枚以内、中学生

(2)論文 二十枚以内(図表等含む)

もの、また事業所等に勤務するもの

(2)論文 最優秀賞(1)賞金十万円 優秀賞(2)賞金三万円 佳作(3)記念品

□その他

(1)作文 学校名・学年・氏名(ふりがな)を作品に記す。

(2)論文 現住所・氏名(ふりがな)・性別・生年月日・職業勤務先を作品と別葉に記載し添付して下さい。

くわしいことは、役場産業課または愛知県環境部自然保護課(T E L 名古屋九六一二二一一へお問い合せ下さい。)

- 課 (千四六)
- 名古
- 屋市中区
- 三ノ丸三
- 丁目一番
- 二号)
- 賞
- (1)作文
- 最優秀賞
- (1)優秀

固定資産評価審査委員会

若林初次郎氏を選任

本町固定資産評価審査委員会の見玉 勇委員(荻)の任期が七月末日をもって任期満了となったため、その後任として、若林初次郎氏(市場)がさきの町議会で同意を経て八月一日付で選任されました。

固定資産評価審査委員会は、固定資産評価について、納税者より異議の申し立てのあった場合、これを審査する機関で税の公平賦課の上からも重要な役割を成すものです。



“親と子の走る県政教室” に参加してみませんか

夏休みのひととき、子どもさんと一諸に、県の仕事を勉強してみませんか。

県では無料観光バスにより、県の施設や事業を直接、みなさんに見学していただく「走る県政教室」を毎月実施していますが、8月は、親と子を対象にして実施いたします。

子どもさんと一諸に、お気軽にご参加ください。

＜Bコース＞

- ・ 13日(月)・15日(水) 午前9時豊橋駅西口前発
- ・ 見学施設＝林業試験場、鳳来山パークウェイ、県民の森

＜Cコース＞

- ・ 20日(月)・22日(水) 午前9時半、県庁前発
- ・ 見学施設＝Aコースと同じ

＜Dコース＞

- ・ 27日(月) 午前9時、県西三河事務所(岡崎)発
- ・ 見学施設＝三河繊維技術センター、三河湾スカイライン、種畜センター

定員 各コースとも各1日百名(定員をこえた場合は抽選)

費用 無料(昼食と出発地までの交通費は各自で負担)

資格 県内に居住する中学生以下の子どもと父兄。ただし一家庭につき3名まで。

申込方法 ハガキに第1、第2希望日・住所・氏名・年令・職業・電話番号を記入し希望日の10日前までに、愛知県広報室県政教室係

(〒460 名古屋市中区三ノ丸3丁目1-2

TEL 052-961-2111

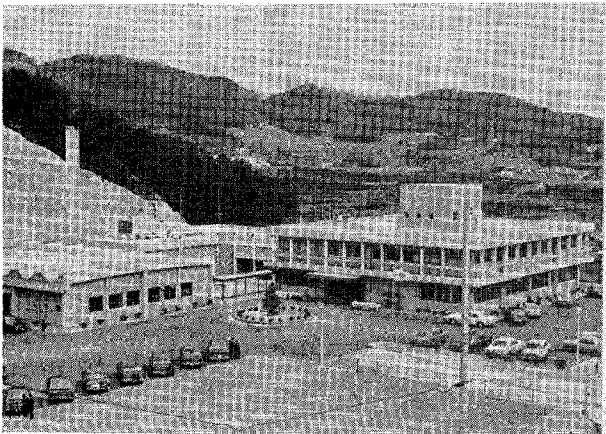

完成した愛知県三河繊維技術センター

町民盆踊り大会

とき 八月十六日 午後六時三十分より
ところ 荻谷小学校グラウンド

当日に青年団や婦人会などの民踊コンクールや参加者全員の幸田音頭絵踊りの他に、いろいろな行事が計画されています。

民踊コンクール

▼チームの人数は十名から十五名まで。

▼踊る曲目は一曲(選曲は自由)とし、レコードは、自分のものを使用。

▼申し込みは中央公民館にある申し込み用紙に記入のうえ八月十日まで。

▼踊る服装は自由です。

その他、おわかりにならないことは中央公民館へおたずねください。

電話公二一四番
有 二〇二八番

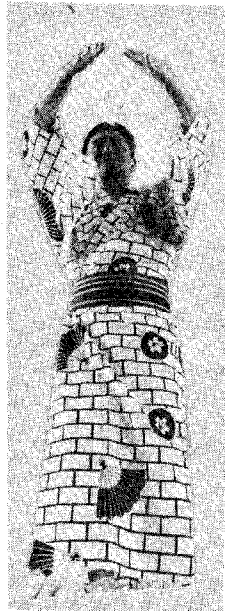

盆踊り会場

相見	正楽寺
菱池	鷺田神明宮
岩堀	岩堀老人憩の家
幸田	荻谷小学校
深溝	三ヶ根駅前
豊坂(野場)	熊野神社
(上六栗) 農協支所前	
(須美) 須美公民館前	

防衛庁職員(自衛官)募集

募集区分	2等陸・海・空士						
資格	18才以上25才未満の日本国籍を有する男子						
願書提出受付	役場総務課又は自衛隊地方連絡部 毎日						
試験科目	筆記・口述・身体検査・適性検査						
入隊身分	毎月 国家公務員(特別職)						
	くわしいことは役場総務課(2-1111) または自衛隊愛知地方連絡部岡崎出張所 (<0564>21-7303) まで						
8月入隊日	<table border="1"> <tr> <td>陸上</td> <td>15日・30日</td> </tr> <tr> <td>海上</td> <td>21日</td> </tr> <tr> <td>航空</td> <td>20日</td> </tr> </table>	陸上	15日・30日	海上	21日	航空	20日
陸上	15日・30日						
海上	21日						
航空	20日						



勤労青少年の日幸田大会 優勝岡田病院チーム

第三回企業集団
ソフトボール大会

このソフトボール大会は好天に恵まれた七月八日・十五日の二日にわたって行なわれ、優勝岡田病院チーム、準優勝森川産業チーム、三位日本軽金属チーム、近藤製作所チームとなりました。

優勝した岡田病院チームは社内研修旅行を返上して出場しただけに、試合に対する意気ごみにも一段と力が入っていました。

国民健康保険被保険者証の 検認のお知らせ

本年度は被保険者証（保険証）の検認の年にあたり、県下いっせいに実施されることになりました。幸田町では次の日程により行ないますから、指定期日の前日までに保険証を各区長さんまで提出してください。

なお、9月1日以降は検認印の押してない保険証は無効となり、保険診療を受けることができませんから、必ず検認を受けてください。

国民健康保険被保険者証検認日程表

期 日	区 名	期 日	区 名
8月6日 (月)	長嶺・久保田・坂崎	8月13日 (月)	里・市場
8月7日 (火)	大草・高力	8月14日 (火)	海谷・野場
8月8日 (水)	鷺田・岩堀	8月15日 (水)	永野・須美・六栗
8月9日 (木)	新田・横落・荻	8月16日 (木)	上六栗・桐山 逆川・三菱
8月10日 (金)	芦谷・幸田		

物価問題に関する 懸賞文募集

- 応募対象 全国の主婦
- テーマ 次のテーマのうち一つを選んでください。
 - わが家の物価対策
 - 物価行政への注文
- 原稿
 - ・本文は400字詰原稿用紙5枚前後
 - ・原稿には応募者の住所・氏名・職場年令・連絡電話番号
 - ・応募原稿は未発表のものに限ります。
 - ・応募原稿はお返ししません。
- 切り 昭和48年8月31日
- 送り先 〒108 東京都港区高輪3-13-22 国民生活センター懸賞文募集係
- 入選 特選 テーマ毎に2編計4編 賞金各3万円 佳作 テーマ毎に3編計6編 賞金各5千円
- 発表 月刊「国民生活」12月号誌上で発表するほか入選者には直接通知します。



暴力追放
被害を
見たら
すぐ警察へ

八月一日 華道コース
二日 茶道コース
三日 書道コース
四日 民踊コース
五日 手芸コース
六日 書道コース
七日 民踊コース
八日 手芸コース
九日 書道コース
十日 婦人学級(Aコース)
十一日 華道コース
十二日 茶道コース
十三日 書道コース
十四日 民踊コース
十五日 手芸コース
十六日 書道コース
十七日 民踊コース
十八日 手芸コース
十九日 書道コース
二十日 婦人学級(Bコース)
二十一日 民踊コース
二十二日 手芸コース
二十三日 書道コース
二十四日 民踊コース
二十五日 手芸コース
二十六日 書道コース
二十七日 婦人学級(Bコース)
二十八日 コーラスコース
二十九日 民踊コース

水道課だより

給水工事の申込

今年度も好調

今年度の給水区域は長嶺、久保田、坂崎の一部、高力、大草、荻の区域に給水するように計画を進めています。

このため、該当する区で給水工事の説明会を開催して、申込みの受付をしました。このほど区長さんより提出された申込書を取りまとめたところ各区とも80~90%の高い申込率でした。

なお、一部の区を除き実施設計書も完成し10月の通水を目標に工事がおこなわれます。

工事ははじまると道路の掘削等

で迷惑をかけることが多いかと思いますが、ご協力くださるようお願いいたします。

家屋新築の方に お願い

給水工事をお忘れなく
手続きをお忘れなく

設置場所が農地であったり、家屋の建築されていない方は早急に、農地転用申請および建築確認申請の手続きをしてください。

給水工事をする時点においてこれらの手続きが完了していませんと給水工事はできません。なお、詳しいことについては水道課までお尋ねください。

と き	応 急 修 理 当 番 店
8月4日 (土)	小田設備 TEL 2-2040 (内)3104
8月5日 (日)	△永井ポンプ店 TEL 2-1229 (内)6287
8月11日 (土)	小玉設備 TEL 2-1936 (内)3199
8月12日 (日)	△山本設備 TEL 2-1248 (内)5496
8月18日 (土)	小池管工 TEL 2-0170 (内)5095
8月19日 (日)	△いなり家商店 TEL 2-1681 (内)3730
8月25日 (土)	糟谷工業所 TEL 2-0339 (内)6082
8月26日 (日)	△鈴木鉄工所 TEL 2-0168 (内)5074

△印予備店

昭和48年度第一次分 上水道配水管布設工 事請負者決る

さる7月12日町公民館会議室において、入札を執行した結果はつぎのとおりです。

工事場所	事業費	請負者	工期
坂崎・長嶺・久保田・大草・荻	84,000,000円	豊橋市(株)中部	昭和48年7月18日 ~12月4日
高力・大草(下)	30,000,000円	西尾市 辻村工業(株)	昭和48年7月18日 ~11月14日
大草(山寺・上・前田)	11,700,000円	幡豆町 (株)鈴木水道	昭和48年7月18日 ~10月15日
大草(上・本田・大塚)	8,700,000円	幸田町 小池管工(内)	昭和48年7月18日 ~10月15日
大草(羽根・両面・向野)	11,950,000円	幸田町 糟谷工業所	昭和48年7月18日 ~10月15日

婦人会だより

お好みコース

八月一日 華道コース
二日 茶道コース
三日 書道コース
四日 民踊コース
五日 手芸コース
六日 書道コース
七日 民踊コース
八日 手芸コース
九日 書道コース
十日 婦人学級(Aコース)
十一日 華道コース
十二日 茶道コース
十三日 書道コース
十四日 民踊コース
十五日 手芸コース
十六日 書道コース
十七日 民踊コース
十八日 手芸コース
十九日 書道コース
二十日 婦人学級(Bコース)
二十一日 民踊コース
二十二日 手芸コース
二十三日 書道コース
二十四日 民踊コース
二十五日 手芸コース
二十六日 書道コース
二十七日 婦人学級(Bコース)
二十八日 コーラスコース
二十九日 民踊コース

青年団だより

幸青協

八月十六日 町民盆おどり大会
相見青年団
二十五・二十六日キャンプ

豊池青年団

十八・十九日キャンプ
豊池青年団
五日 墓所山草刈
二十五日 ナイトフェス

ティバル

当直医

診療時間 午前9時～12時まで
午後2時～6時まで
ただし町内のみ

- 8月5日 休み(救急病院)
- 12日 浅井医院(2)-0010
- 19日 休み(救急病院)
- 26日 鈴木厚生医院(2)-0020

なお、歯科は岡崎歯科医師会館(岡崎市六供町三本松)で診療 時間午前9時～11時30分

母子健康センター行事

とき	曜日	行事	時間	該当者
8.1	水	3ヶ月検診	AM10.00~11.30	S48.4.5~48.5.1出生者
8	水	妊婦検診	PM2.00~4.00	幸田学区・荻谷学区
10	金	3才児検診	AM10.00~11.30	S45.7.14~45.8.10出生者
		1才児検診	PM1.30~3.00	S47.7.14~47.8.10出生者
15	水	6ヶ月検診 離乳食 実習	AM9.30~11.00	S48.1.19~48.2.15出生者
		一般育児相談	PM1.30~3.00	一般乳幼児
22	水	妊婦検診	PM2.00~4.00	坂崎、豊坂、深溝学区

不用犬引取り日 8月16日(木)

午前中

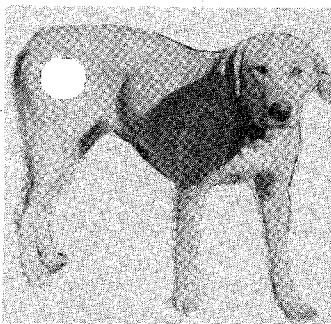

岡崎保健所に持参の場合は、
毎週月曜日午前中
※ 岡崎保健所では狂犬病予防技
術員を募集中です。
▷年令 35才まで
▷給与 (手取概算) 65,700円

出生児 父 (順不同)
大須賀しのぶ 哲夫
石川智佳代 幹雄
佐野 宗宏 真治
辻本 知宏 初男
谷川小裕美 種次
荒島 和敏 三治
上本 幸代 勝己
川又恵美子 長明
三浦 直子 敏
内田 真紀 広海
古市 泉 敬
吉筋 康裕 一裕

須美 久保田 野場 酒井 龍一 伊沢 仁美 市原香津子 宮地美保子 鈴木 俊貴 平松 真弓 黒野 加詠
須美 久保田 野場 酒井 龍一 伊沢 仁美 市原香津子 宮地美保子 鈴木 俊貴 平松 真弓 黒野 加詠
須美 久保田 野場 酒井 龍一 伊沢 仁美 市原香津子 宮地美保子 鈴木 俊貴 平松 真弓 黒野 加詠
須美 久保田 野場 酒井 龍一 伊沢 仁美 市原香津子 宮地美保子 鈴木 俊貴 平松 真弓 黒野 加詠

死亡者 年令 世帯主 区
鈴木 魯一 82才 春男 岩堀
星野 すま 66才 房一 荻谷
鈴木 元市 77才 信男 野場
石田 よね 54才 憲英 大草
横山 喜美 67才 克彦 荻谷
伊吹 よね 75才 且巳 市場
市川松太郎 79才 敬介 桐山
鈴木 初江 46才 文次郎 久保田
長坂 つね 72才 幸三郎 逆川
太田新八郎 17才 伏和 荻谷
川口 英 64才 シズエ 大草
内田 義治 71才 義延 荻
齊藤 まつ 78才 梅吉 里
吉見 治三 50才 みや子 大草

戸籍移動

おめでとーいございます

(順不同)

心配ごと相談日

ところ 中央公民館第五会議室

とき	相談員
8月29日(水) 午前中	永井 松太郎
8月22日(水) 午前中	齊藤 わかへ
8月15日(水) 午前中	渡辺 一雄
8月8日(水) 午前中	中根 秀一
8月1日(水) 午前中	藤井 祐慶

必ず受けよう 住民検診

レントゲン及びツベルクリン			ツベルクリン検査及びBCG接種		
月日	場所	時間	月日	場所	時間
8月7日(火)	母子健康センター 荻谷公民館	AM10.00~11.30 PM1.30~2.30 PM3.00~4.00	8月9日(木)	母子健康センター	PM2.00~3.00
8月28日(火)	六栗児童館 上六栗集荷所 桐山農家の家	AM10.00~11.30 PM1.30~2.30 PM3.00~4.00	8月30日(木)	上六栗集荷所	PM2.00~3.00

◎レントゲン該当者 16才以上のかた全員(事業所および病院等で、受けたかた、又は受けるかたは除く)
◎ツベルクリン該当者 生後3ヶ月以上30才未満のかた全員。(ツベルクリンを受けたかたは必ず2日後の検査を受けてください)