

報 廣

ニッポン

731

昭和48年1月1日発行
No.235 全戸配布
発行 幸田町
編集 企面室
印刷 あいち印刷

明けましておめでとうございます

ゆく年くる年、人生航路のおもいは、さまざまですが、明治・大正・昭和にならなうてこの郷土を築きあげてきた先人の業績をいかし新しい夜明けにしたいものです。

▶カーツの变身はりきつちやうん
だから……
(元氣はつらつの豊坂保育園児)





最近、松竹梅の門松を個人ではつくらなくなり、初詣出、おせち料理など古来のしきたりも、大切にしたいですね。物質文化におおされて、ともすると古きものを否定する風潮がありますが、温故知新は、いつの時代でも立派に生きています。新しい泉は、心の持ち方で、こんこんと湧きでるものだと思います。

年 頭 の ご あ い さ つ

あけましておめでとうございませう。輝かしい昭和四十八年の新春を迎え、みなさまのご健康とご繁栄を心からお祝い申し上げます。本年も相変わらずご注文とご鞭撻をお願いいたします。さて、町政も「人間と自然と産業」を基本理念とし着実に事業を推進してまいりました。昨年は遠望峯山の自然景観を生かした広域観光施設三河湾スカイラインの町内全線開通をはじめ、教育施設については県立幸田高等学校の開校、狹谷小学校校舎建設、社会福祉施設としては須美公民館の完成と深溝老人憩の家の建設、農業振興事業にあつては第二次農業構造改善事業と矢作農用水南部幹線工事、これに関連し長嶺地区において開拓パイロット事業に着工、また一昨年認定を受けた大規模農道の建設に着手いたしました。日常生活に直結する生活環境

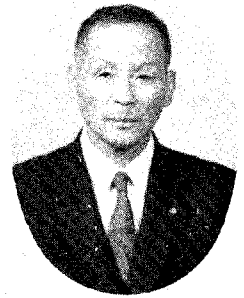

幸田町長

加藤 泉

の施設については上水道給水事業の配管布設工事も着々進行しており、皆様方には交通上たいへんご迷惑をおかけいたしていますが今後ともご協力をお願い申し上げます。さらに、昨年の集中豪雨による災害復旧事業をはじめ道路、河川の整備、その他、都市計画の決定等、明るく住みよい町づくりのために一連の施策をいたしてまいりました。

最近、経済の発展と住民生活水準は急速に上昇し、都市はもとより農山村でも都市的生活を営むようになり、公共施設の整備が立遅れており、みなさま方の日常生活に必要な行政サービスを任務とする市町村は早急に施設整備の必要にせまられています。一方、交通や通信の発達によりみなさま方の日常生活の行動範囲が拡大し、市町村の区域をこえて生活圏が形成されるようになりました。

そこで、日常生活圏を一体とした市町村が共同して公共施設整備を実施するため、昨年八月、岡崎市、幸田町、額田町の一市二町による「岡崎額田地区広域市町村圏」を設定し、生活環境施設整備をはじめ道路整備、社会福祉施設の拡充、教育文化施設、公害防止、防災救急対策など地域の特性を考慮し、総合的な基本計画を策定し広域事務処理システムによる事業を推進することになりました。そこで本年度を初年度とし、公共施設整備が実施されますが、この広域市町村圏計画とともに幸田

町総合計画に基づき事業の推進実現を計ります。

また、継続事業である第二次農業構造改善事業、水道事業などの早期完成と下水道事業、土地区画整理事業、教育施設の整備拡充、福祉対策などきめ細かい運営により積極的に町政にとりくみ、みなさんの生活環境をより豊かなものにしたいと思ひます。

昨年末、進出が決定したソニー幸田(株)と松下電工(株)も本年には操業を開始することになりました。

農工商の調和のとれた活気ある住みよい幸田町の発展に一段と努力する所存であります。町民のみならずみなさまも町政に対し倍旧のご協力を賜わりますようお願いいたします。同時に、町民のみならずのご多幸を心からお祈り申し上げます。新年のご挨拶といたします。

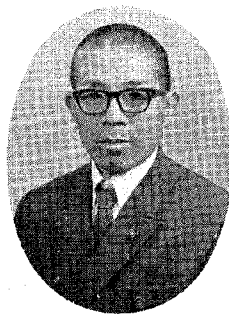

幸田町議会議長

牧野 宗一

輝やかしい一九七三年の新春を寿ぎ併せて皆様のご清福をお祈り申し上げます。



昨年は諸事多難の年でとくに二〇号台風の塩害で稲作果樹みかん等大きな被害を受け、回復の大きなうちに過ぎ去り、また師走の十日には衆議院議員の総選挙が行なわれあわただしい年の暮を送りました。ここに希望にあふれた昭和四十八年を迎えましたことを喜び本年はよい年でありたいと念願する次第でございます。

本年は坂崎工業団地へソニー幸田工場、駅西工業団地には松下電工が各々建設されることになって既に起工式が行なわれました。学校建築では幸田小学校の建設計画になっていきます。産業といたしましては農、工、商の発展と自然との調和のとれた住みよい豊かな町づくりに邁進し、人間尊重と社会開発を基本とした発展を願ひ、実現に努力するものでございます。何卒皆様方のいっそうの御協力と御指導をお願いし御健康と御多幸をお祈りして新年の御挨拶いたします。

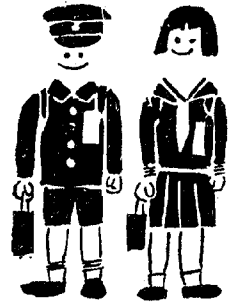

もつすく一年生

待ちに待った入学シーズンが近づいて
まいりました。
この春に入学を予定されているお子様
たちは、次のとおりです。

【長嶺】

藤江真澄、山本華代

【久保田】

山本幸子、市川すなお

【坂崎】

近藤美由紀、山本実、山本文子、
山本智道、平岩佐和子、山本義明、
柴田滋之、杉浦礼子、荒島笑子、
山崎照孝、小川国彦、岸川禎彦、
浅井千代美、柴由泉、黒柳輝治、
黒柳祐一、金沢育美、浅井千穂、
黒柳榮美子、小林秀子、水野学、
藤田弥生、川原知子、清水文平

【高力】

加藤久美子、榊原俊明、谷川ゆかり、
谷川匠、谷川清一、内田若夫、
山本佳枝、加藤智子、加藤利津子、
山本洋子、清水美由起、齊藤哲也、
早川朱美、渡辺順子、石原智美

【大草】

菅沼美彦、味岡芳美、山本智章、
小野直美、磯部日登美、黒柳裕子、
野中茂子、山下美恵子、羽根淵昌明、
左右田和弘、本多博之、河合和宏、
都築美佐枝、足立勝弘、都築直美、
山下美幸、稻吉秀俊、中嶋留美子、
永田俊浩、川口香、清嵩茂雄

【鷺田】

杉山直美、鈴木雅子、小林義幸、
成瀬光代、成瀬千鶴、博林賢一、
都築一幸、野崎歩、石川綾子、鈴木浩一、
桜井千恵子、志賀百合

【新田】

本多伴典、志賀洋子

【岩堀】

浅井洋子、清水利秋、志賀俊宏、
清水公、田中勲、橘公子、志賀勝宏、
本多美恵子、山本典義、浅井直美、
朝岡妙子、志賀孝宏、池田克昭、
葉賀葉子、竹内雅子、鈴木留美、
柵木政昭、志賀邦子、清沢美和子、
志賀育子、丸山英克、高崎雅典、
駒林孝則、磯貝若司江、音部泰代、
高山哲二、杉浦瑞穂、近藤秀樹、
鈴木泰子

【横濱】

浅井美帆、稻吉日出子、後藤美奈、
浅野康子、中根一将

【幸田】

長谷究、本多宏美、花岡辰枝、
平岩耕治、久野一幸、山下幸弘、
古田かおり、佐野直人、小塚直美、
鈴木康隆、山崎明子、田中一七子、
牧野佳代、佐野栄一、堺周一

【荻】

野田録、坂優子、牧野聡、市川歩美、
牧野裕美、夏目博、石田利恵、上田享、
土谷江理、鈴木恵美子、大嶽直生、
牧野エミ子、夏目美加、夏目恭子、
山崎寿美恵、石川達洋、伊福英志、
帷子高志、長谷則子、成瀬健二、
鈴木史朗、三浦美由紀、西田政仁、
大須賀裕二、星野美千代、
鳥居正志、山田由美子、吉川恵理子、
畔柳光行、鈴木貴久、内田敦史、
宮本聖子、青木美幸、鈴木満美子

【里】

吉見隆之、飯田真理子、禮田孝、
齊藤啓一、齊藤孝子、山口文代、
伊藤公代、近藤勝也、岩瀬利幸、
岩瀬正明、大竹幹人、小塚あけみ

【市場】

佐藤文泰、稻吉一也、星野裕子、
山本茂、山本浩之、只野富士枝、
三浦正義、神本由美、星野秀明、

【菅谷】

横井久子、榊原恵子、石川靖子、
岡田理栄子、大竹しげ子、三浦克基、
山北登志枝、三浦裕之、大場由加、
鈴木美穂子、石川裕子、三浦千佳子

【海谷】

神谷敏行、田辺友幸、小久江裕美、
山本友子、岡田強、長谷春美、高山まゆみ、
黒江雅子

【桐山】

長谷正人

【上六栗】

田代隆之、山崎一恵、夏目幸枝、
古市俊一、古市俊次、島田一男、
大須賀ゆかり、平野千江子、大須賀豊

【六栗】

鳥居強司、志賀隆司、植田博美、

【野場】

大須賀英二、近藤澄子、権田きなえ、
加藤直喜、柳井豊、岡戸直子、大須賀久美子、
山本晴彦、大須賀勝則、
左右田明美、梅村ひとみ、杉浦雅彦

【須美】

田境志保、平岩和久、佐野昌彦、
佐野敏幸、佐野由美子、朝岡吉美、
水野真由美

【永野】

鈴木好志子、山本芳裕、山本邦子、
志賀史絵

【注】12月1日現在で調べたものですが、記載もれや名前の誤りなどがありましたら、すみやかに町教育委員会事務局までお知らせください。
電話で結構です。
(公) 2-1111
(有) 2028
該当者は、昭和41年4月2日から昭和42年4月1日までに出生した方です。

新(入)学(児)を(持)つ(家)庭(へ)

▷集団生活ができるように
長い集団生活の第一歩をふみだすので、すから、くつが揃えてぬげる、絵本がきちんと整理できる、自分で便所が使える、など自分のことが自分でできお友達の立場も考えて仲よく遊べるようにしたいものです。
さらに「はい」と元気な返事ができ、「おはよう」「ありがとう」などのあいさつができることも心がけたいことです。

岩崎哲、鳥居英二、越山悦子、越山淳子、渡辺佳子、渡辺直恵、太田集子

【六栗団地】

古賀照雄、黒川俊彦、清水正人、清水厚志、杉山香子、平岩清治、山北剛田中進、水谷清、鎌田信一、石橋昇、大脇恵子、大川恵子、河野美千子、竹田薫、竹ヶ原由美子、中川鉄也、松尾法人、鳥塚本敏、居典子

【野場】

大須賀英二、近藤澄子、権田きなえ、加藤直喜、柳井豊、岡戸直子、大須賀久美子、山本晴彦、大須賀勝則、左右田明美、梅村ひとみ、杉浦雅彦

【須美】

田境志保、平岩和久、佐野昌彦、佐野敏幸、佐野由美子、朝岡吉美、水野真由美

【永野】

鈴木好志子、山本芳裕、山本邦子、志賀史絵

児童手当の支給対象範囲が拡大 4月1日より

ゆたかな家庭生活と子どもの健やかな成長を目ざして、昭和47年1月1日から児童手当制度が実施されましたことは、ご存知のことと思います。

この制度は、18才未満の児童を3人以上養育し義務教育終了前3子以降を支給の対象としていますが、この制度の発足当初は、5才未満の児童(42年1月2日以降に出生)を養育する方に限って、手当が支給されています。

これは、児童手当制度が段階的に実施することになっているため昭和48年4月1日からは、この対象範囲が次のとおり拡大されます。

※児童手当支給対象者

18才未満の児童を3人以上養育している方で、3人目以降の児童が10才未満(38年4月2日以後に出生)生活を共にしているかたが対象になります。

※申し込み方法

該当する方は、昭和48年1月から3月まで役場住民課で受付いたしますから印かんを持参しておでかけください。提出する用紙等は役場にありません。

▽**受給者証の種類**
(一)老人医療費受給者証
老人福祉法で定められ、国、県の助成があるもの
(国で定めた本人および扶養義務者の所得制限以内のもの)
(二)老人医療費受給者証

▽**助成要件**
(一)本人の申請により、この助成を受ける資格のあることの受給者証を受ける。
(二)被保険者証(組合員証)と受給者証を添えて医療機関で診療等の給付を受けた場合に本人が支払うべき、一部負担金相当額を町が助成する。

(三)老人医療費受給者証の者が愛知県外にて診療を行なう場合は、(一)、(二)の取扱は出来ず一部負担金を窓口で支払い、その裏付書類(領収書)で町に助成の申請をする。

▽**その他**
七十才以上の方で受給者証の交付を受けていない方は早く申請してください。
申請には被保険者証(組合員証)と印かんが必要です。

▽**受給資格**
町内に居住する満七十才以上の者で国民健康保険や社会保険の被保険者または組合員とその被扶養者(従前の一年以上居住を徹底)

町の条例で定め、町単独で助成を行うもの(所得制限以上のもの)
(四)の受給者証とも取扱は同じです。

(一)従前は一部負担金を窓口払いをして医療等の状況により後日、本人払いをしていたもの
なお請求書用紙は役場受付にて三、四枚まとめて渡します。

▽**届出**
(一)資格のある者は満七十才になる月の前月に受給者証の交付を申請する。
(生れ月の初日より資格が発生するため)
(二)受給者証を貰った方も次の場合には届出すること。
。加入している保険の種類・保険者に変更があったとき。
。住所を変更したとき。
(転入・転出・転居)
。死亡したとき。
。汚したり、失ったりしたときは再交付の申請をすること。

老人医療費の助成については昭和46年9月より実施してきましたが、昭和48年1月1日より老人福祉法の一部改正により取扱いが変更になりましたので、その概要は次のとおりです。
なお従前と同じ取扱いの部分もありますが再確認と今後は受給資格者となられる方々のために再掲載しますので参考にして下さい。

一月一日より改正……

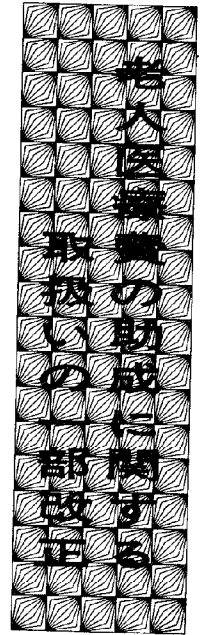

▽助成の方法

(一)国民健康保険・社会保険の被保険者および被扶養者が医療機関で診療等を受けた場合は一部負担金を町が審査機関をへて医療機関へ支払うため本人の窓口払いではなくてもよい。(従前は国民健康保険加入者が協定をした医療機関で診療を受けた場合のみこの取扱いをしていたもの)
(二)社会保険(組合保険)の被保険者および被扶養者が診療等を受ける場合には、初診の時と、継続治療の場合は毎月、月始めに請求書(医療機関より町長にその医療費の請求をする用紙)を医療機関の窓口提出することにより、(一)の取扱いと同一になる。

▽助成制限

社会保険の加入者で付加給付があるときは、付加給付分を保険者(組合)より町に納入していただき医療費に充当する。(従前は入院の場合本人負担額の二分の一を助成していたが全額助成となる)

婦人会だより

お好みコース

- 一月九日 コーラスコース
- 民踊コース
- 十日 手芸コース
- 十一日 茶道コース
- 書道コース
- 十五日 姑学級
- 十六日 民踊コース
- 華道コース
- 二十三日、ゴージャスコース
- 民踊コース
- 二十四日 手芸コース
- 二十五日 茶道コース
- 書道コース



水道課だよ

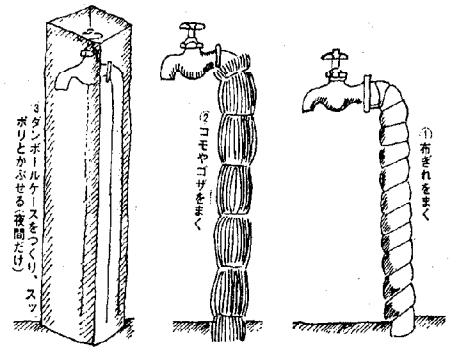

水道にも防寒の備えを

幸田町の上水道は本年度から本格的な給配水がはじまり給水戸数も二千戸になろうとしています...

パッキンを取りかえよう

水栓(蛇口)からポタリポタリ落ちる水も長い時間には、大きな水量となります。早目にパッキンの取りかえましょう。

坂崎方面への配水工事始る

本年度の工事は新田、永野のうち山永井、六栗住宅、幸田・芦谷、横落、荻のうちバイパス西側、岩堀、鷺田、大草のうち川後、馬場、三ツ石方面と高力の神山付近の予定でありましたが、この予定区域の殆んどは工事は終了しました。

に坂崎方面への配水工事が早くなり幸田高校西から坂崎工業団地方面へかけて工事ははじまりました。

給水の申込みは文書で

給水区域内に建物を建てられ新規に申込みをされる方が増えてきましたが、申込みの用紙が水道課にありますので所定の事項を記入の上、お得意の工事店のあるときは工事店へ、どの工事店でもよいときは水道課へお申込みください。

工事の分担金は当初年度に引く場合の約五割増(一三ミリで五万円が七万五千円)となり、配水本管からの代用配水管工事と給水工事も一切申込者の負担になりますし、特に注意していただきたいのは既設管への接続はできませんので申込み前に工事をしないようにしてください。

また給水工事の最初の区域にあたるところは最初の申込期限内に申込みないと、あとからでは相当たくさん経費がかかりますから忘れぬように申込んでください。

漏水は水道課へ電話を

役場水道課 ②二一一一一 ②二四五〇 ②二一八九〇 ②五八八〇

亜鉛メッキ鋼管は使用禁止

亜鉛メッキ鋼管は亜鉛が溶出したり赤水の原因にもなることから今年から亜鉛メッキ鋼管を主体とした上水道給水工事は禁止とします。したがってこれからは、耐衝撃性ビニール管等を使っていたことに代わります。

本年も毎月、無料観光バスによる「走る県政教室」を次のとおり実施しますので、ご家族、お友達同志、ご近所の方々とお気軽に応募ください。

- ◇Aコース 23日(火)・24日(水) 県庁発一県警一愛知青少年公園一県庁着
◇Bコース 30日(火)・31日(水) 豊橋駅発一第二青い鳥学園一愛知青少年公園一豊橋駅着
◇Aコース 19日(月)・20日(火) 県庁発一県警一愛知青少年公園一県庁着
◇Bコース 26日(月)・27日(火) 西三河事務所発一第二青い鳥学園一西三河事務所着
◇Aコース 15日(木)・16日(金) 豊橋駅発一警察学校一心身障害者コロニー一豊橋駅着
◇Bコース 29日(木)・30日(金) 県庁発一警察学校一心身障害者コロニー一県庁着

(注) 各コースとも定員100名 バス2台

<対象> 満18才以上
<参加料> 無料、ただし昼食は参加者負担
<申込方法> 官製はがきに、第1・第2希望日、住所、氏名年令、職業、電話番号を記入のうえ申込み下さい。
<申込期限> 実施日の10日前

※申込み・問合せ
名古屋市中区三の丸三丁目1-2
〒460
愛知県広報室県政教室係

TEL (052) 961-2111
(内) 2578

新春特集
(その一)
世帯表

計画住民調査の結果まとまる

あなたはこの結果をどう受けとめますか、



●住まいは持家が全体の80.7%を占め、次いで公営団住宅、アパートの順、間借りはわずか1.4%。これを構造内容面からみると木造平家が圧倒的、鉄筋は5.7%。床面積100㎡未満は43.2%です。

◀住まいは全国標準を上回るが木造が大半、不燃消防対策が必要▶

(表1) 居住の実態

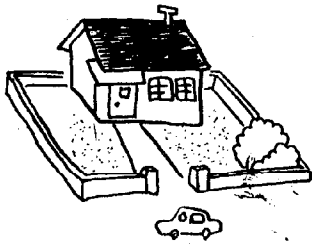

持家, 借家の別	持家 80.7% (60.3)				アパート 6.0%	公営住宅 8.2%	間借り 1.4%	給与住宅 3.7%
構造	木造 88.2% (76.9)				鉄筋 5.7%	鉄骨 2.9%		
階 段	平家 67.7%				階建 28.9%			
面 積	100㎡未満 43.2%		100~150㎡ 32.9%		151~200㎡ 13.2%	201㎡以上 (73.9㎡)		
室 数	2室 13.5%	3室 9.7%	4室 14.4%	5室以上 62.4% (3.8室)				

注 () 内は43年度住宅統計全国平均値

() 内は43年度住宅統計全国平均値

●現在4,505世帯、7年前の昭和40年は3,292世帯で、36.8%も増加、在任年数、20年以上、つまり親の代から住んでいるものが53.3%。20年未満で本町に転居してきたものにその理由をたずねると結婚によるものが32%で多く、特に勤労世帯にその傾向が強い。そして場所の選定は親せき知人を頼って来るものが多く28.0%となっています。

(表2)

職 業	20年以上	20年未満
農 業	92.7%	7.3%
勤 労	19.1%	80.9%
自 営	41.1%	58.9%
その他	51.1%	48.9%
平均	53.3%	46.7%

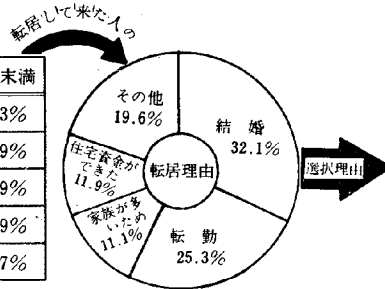

◀住宅は結婚などによるものが多く世帯も増え核家族化の一端が伺われる▶

●永住意志は約70%のものが持っているが、住まいの満足感はそうでない。理由としては住宅の老朽38.8%、室数が少ない(25.2%)となっており特に不足解消には増改築を、改善したいものは冷暖房、台所などをあげている。

(表3)

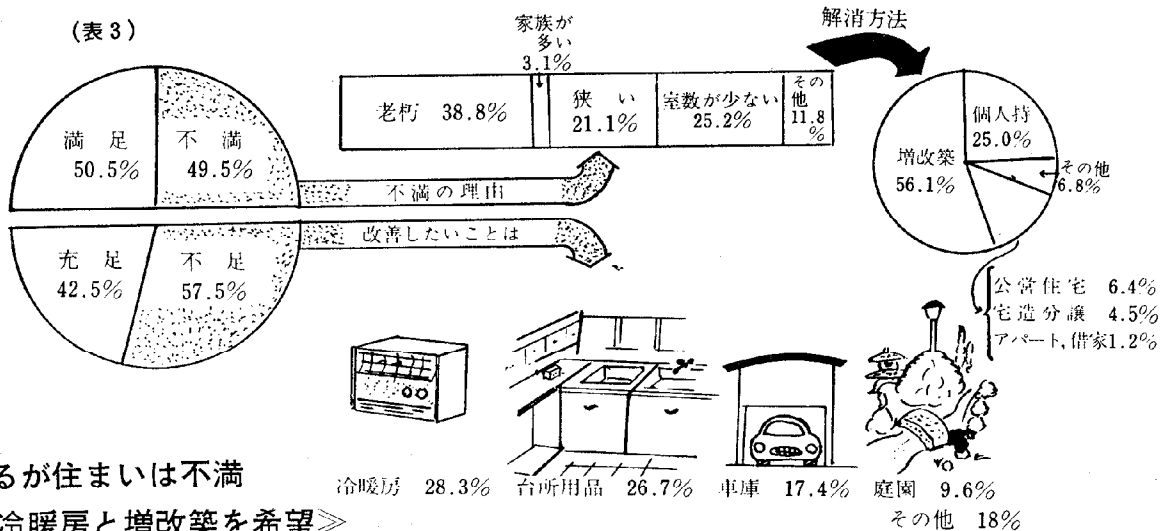

◀永住はするが住まいは不満
まず冷暖房と増改築を希望▶

「住みよい整然とした街づくり」をさぐる

幸田町都市

この調査は特に職業・年齢など広い階層の方々から伺がおうと町内約三割の世帯の方（世帯票）とその世帯員の方（二十才～六十五才）の個人票の二つに分けて行ないました。このため質問が若干似通った点もございますが、この二つの票を対比しながらご覧いただけると思います。今回は世帯票のみご紹介し来月号に個人票を掲載します。

なお調査にご協力下さった世帯の方、調査員等関係の方々に深く敬意と感謝を申しあげます。

容や意見などを求めた結果がこのほどまとまりました。

幸田町の都市計画を進める基礎資料を得るため去る昭和四十七年八月、統計上の抽出により町内全域に亘って住民の方々に生活の内

	調査日現在 (\$47.7.1)	調査対象
人口	21,280人	3,618人
世帯	4,505戸	1,326戸

土地について

□ 土地のない人から

●土地を購入したいと考える人は全体の39.5%で農家はほとんどその意志がないが、勤労世帯のうち特に市街化区域内のものは約半数が購入を希望。目的は住宅で250㎡（75坪）以上のまとまった土地を望んでいる。値段は3.3㎡当り2万円までが全体の49.7%で4万円以上は、わずか2.2%である。



職業	購入の希望率
農業	28.2%
勤労	47.9%
自営	59.2%
その他	26.7%
平均	40.3%

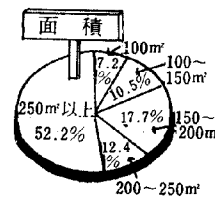
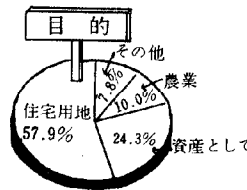

購入希望価格 (3.3㎡当り)

2.0万円まで	53.4%
2.0~2.5	16.0
2.5~3.0	17.7
3.5~4.0	5.8
3.0~3.5	5.6
4.0~	1.5

「土地は欲しいがまだまだ高峯の花」

□ 土地のある人から

●逆に土地を持っている側からみると、持っているものは58.4%。その所有規模は300㎡以上のまとまった土地を持っているものが86.6%となっている。そしてこの土地を将来どのように活用したいかについてはやはり農業が38.9%を占め次いで住宅となっており、土地利用は地目など現況に沿った方向で極端な転換は望んでおられない。注目するのは売却で2.5%とわずか、土地の異動はなかなか難しい。

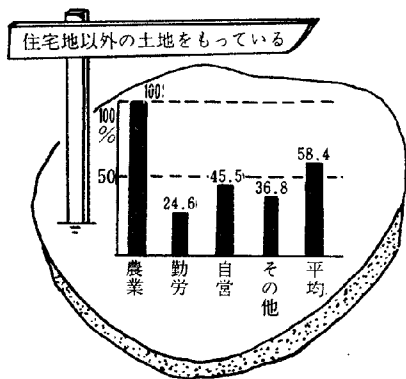

(所有規模とその利用の希望は)

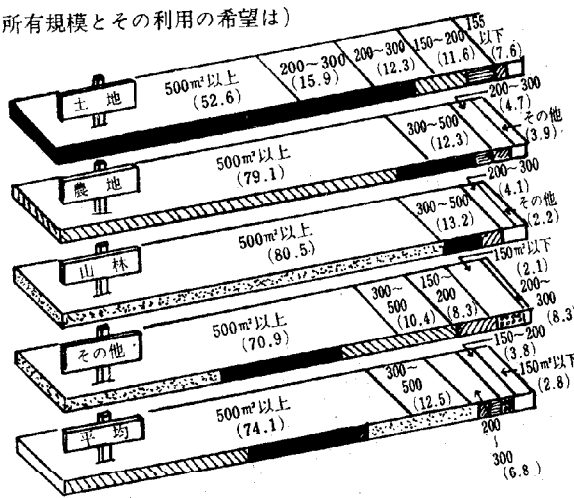

利用の希望別

- 農地
- 住宅地
- 山林
- 工場用地
- 売却地
- 借家
- アパート用地
- その他
- 店舗用地
- 借地
- その他

「土地はやはり農業経営や資産として

確保し必要なもののみ住宅建設に当

てる考えで土地は容易に手放さぬ」

土地問題の決め手は

土地対策は昨今の無秩序な市街化等より強力な決め手が待たれるが、その方向は持つ人、持たない人双方の需給のギャップを感じいきさか矛盾するが、努めて行政機関のみでなく、皆さんと一緒に減らさず有効に利用することか？...という問題には町や国、県など

三. 環境について

●一般的に住み心地はよいが、ほこり、交通、買物などの評価が悪いのは、やはり真剣に考える必要がある。

《公共下水道とゴミ処理施設は早急な整備を望む》

(表6-1)

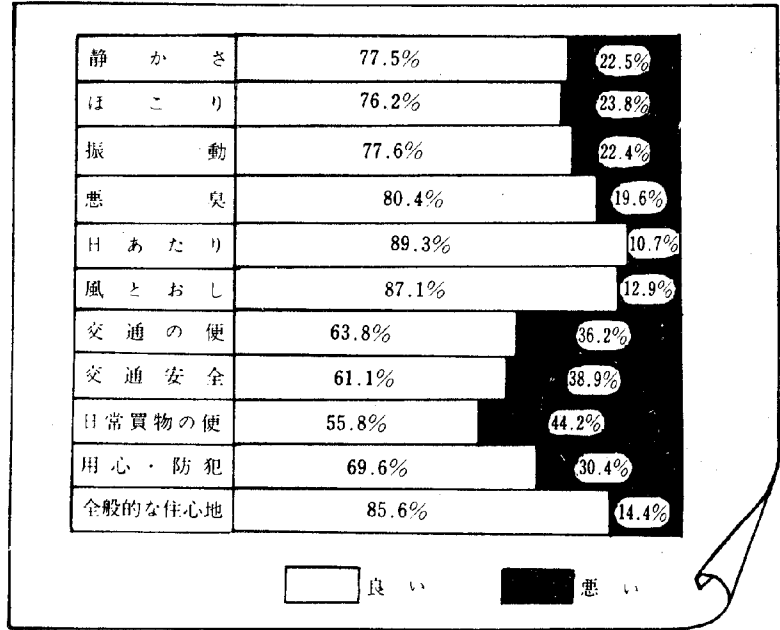

(表6-2) 困っている (左の内容で主なもの)

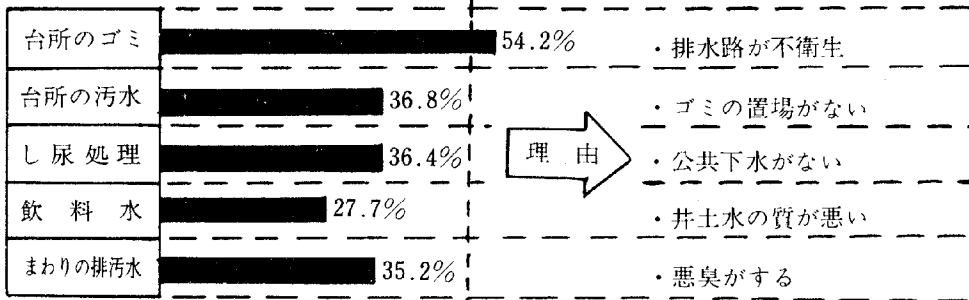

《最も苦情の多いものは道路、次に下水、公園の順》

(表8)

公共施設の整備は

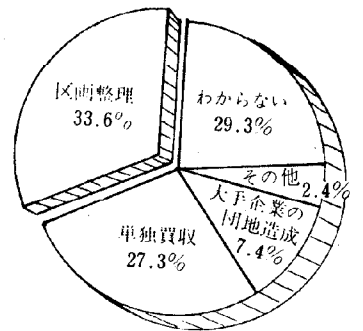

四. 公共施設について

(表7) 困っている (左の内容で主なもの)

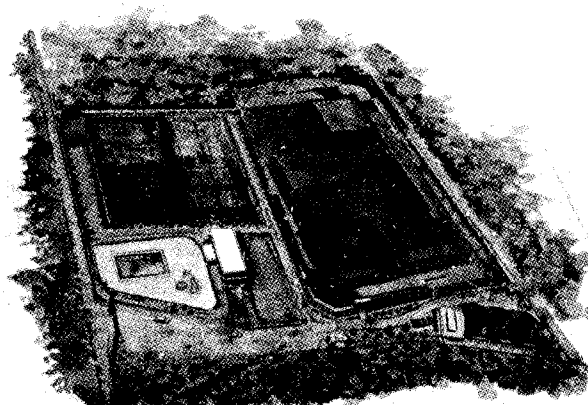
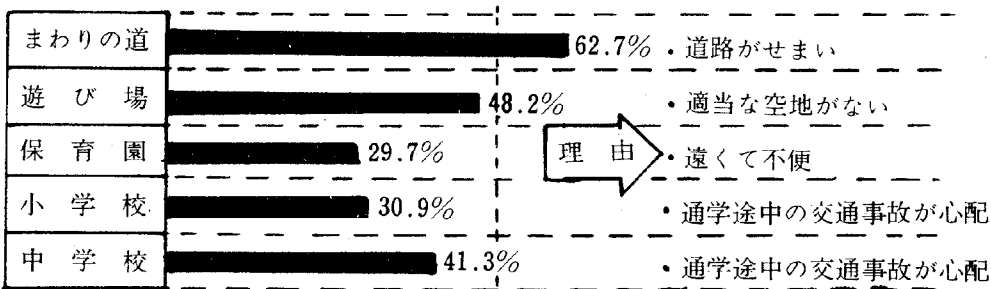

《いま少しPRの必要があるが、区画整理による整備が第1位》

生活にのり

○生活程度の意識は中(ふつう)と答えたものが全体の52%で、中の下が31.7%つづいて下が9.2%となっており、逆に中の上以上は6.7%。また昨年にくらべて生活費が増えたものは71%で過半数を占めております。そして増えた費目は次のとおり。

《改善したいものは→住居を最初に!》

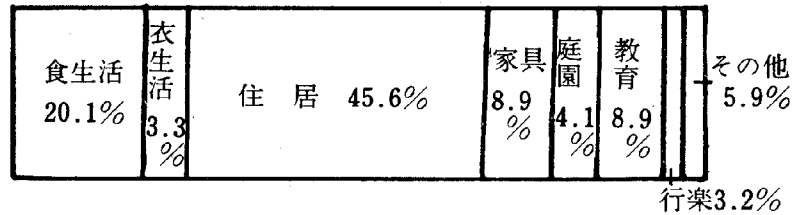

○貯蓄は全体の87.7%がしておりその目的は病気などの備えが41.0%、土地家屋の購入が16.2%と続いている。

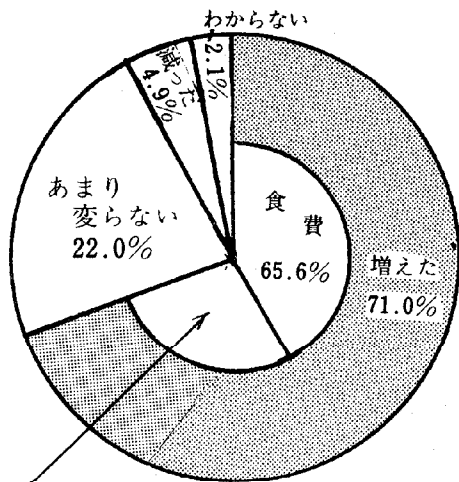

教育費8.9%
光熱費7.8%
住居8.5%
その他9.2%

(注) S46とS47年の比較



《買い物は町内が約65%》

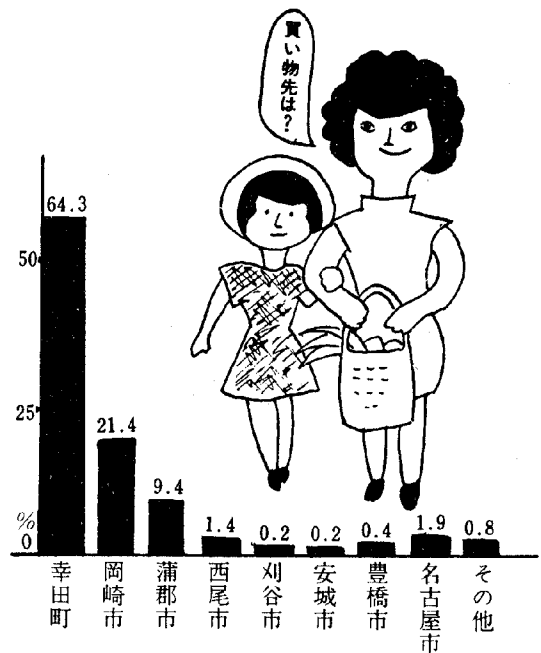

《幸田町が今後協力を必要とする市町》

●岡崎市と蒲郡市がほぼ同じ。地域的にも異なる。従って幸田町全体からは単一の市との協力は危険で、本町を含めた南北を結ぶ一体的な行政基盤が必要か?

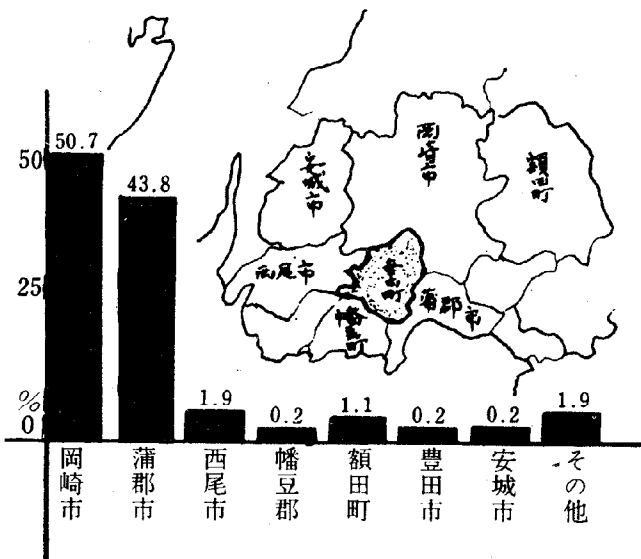

《生活の足となる自動車

などは1世帯に1.9台所有》

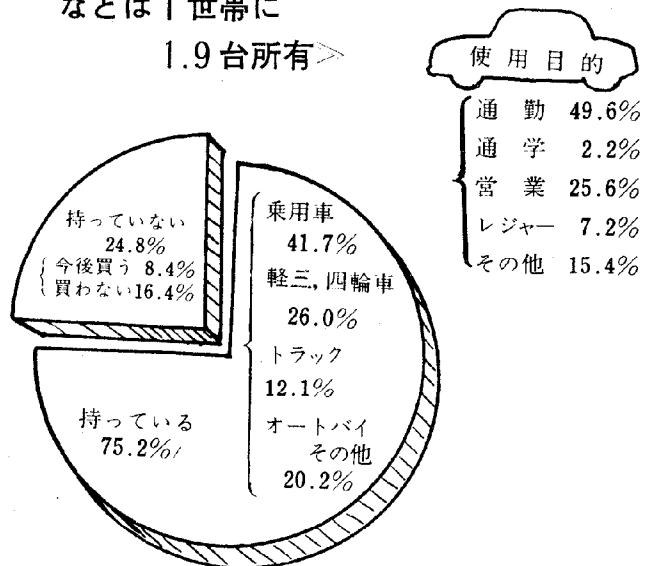

償却資産 (固定資産税) の

申告を 1 月 31 日までに

昭和48年 1 月 1 日現在において、町内で事業の用に供する償却資産を所有している事業主の方は、次の方法により申告して下さい。

ここでいう償却資産とは「土地及び家屋以外の事業の用に供することのできる資産で、その減価償却額又は減価償却費が法人税法、所得税法の規定による所得の計算上損金または必要な経費に算入されるもの」であります。

○申告書

法人及び青色申告者等で前年度に申告された方は、12月20日付をもって申告書を発送しました。昭和47年中に新たに事業を開始された方については、発送洩れがあるかと思しますので文書が到着しない方は税務課までお申出ください。

○申告期限 1 月 31 日

○その他

事業所の方へ、後日税務課の調査員が申告と対照のため、資産の確認させていただきますので正確な申告をお願いします。

給与支払報告書の提出は

1 月 末 日 まで

今年も給与支払報告書を提出していただく時期になりました。次の事項をご承知のうえ昭和48年 1 月末日までに提出してください。

○給与支払報告書を提出しなければならぬ方

昭和47年中に支払った給与「俸給、給料、歳費、年金、恩給、賞与並びにこれらの性質を有する給与」については給与支払報告書を提出しなければなりません。給与支払報告書は、昭和47年 1 月 1 日から同年12月31日までの間に給与の支払を受けた方で、昭和48年 1 月 1 日現在幸田町に住んでおられた方は給与支払報告書を作成していただきます。昭和47年中に退職された方についても同様給与支払報告書を作成し送付してください。

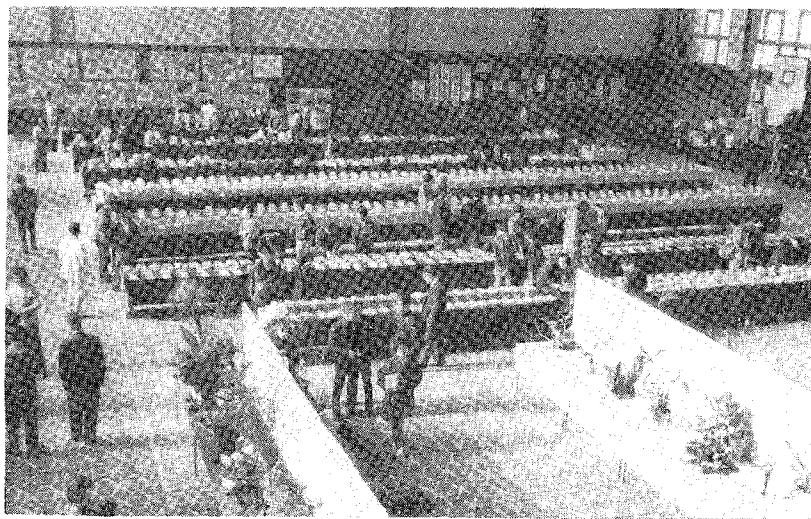

多大の成果おさめる

わが町の産業振興大会

さる十二月十六、十七、十八日の三日間にわたり、慣例の産業祭が、町中央公民館・体育館で行なわれました。三ヶ根みかん大会をはじめ農業経営研修会、農村青年プロジェクト発表会などに併せて吉良、幡豆、幸田三町の棋檯品評会、本町主要農林畜産物の品評会と即売会、町内

ほとんどの工業製品展示会、婦人会の生花・書道・手芸品の展示、町4Hクラブ、生活改善クラブの生産と改善作品展、幸田小中学校のボスター展、農業技術(水耕栽培)展など例年になくたくさん出品され、町内外より多数の関係者参集のもとに盛会に行われ、多大の成果をおさめました。農林畜産物品評会において優秀な成績をおさめられた表彰者は次のとおりです。

- △いちごの部
 - 内田勝浩(荻)・貞吹満(荻)
 - 内田義延(荻)・小林隆(荻)
- △なすの部
 - 稲吉登(逆川)・長谷東一(逆川)・稲吉哲雄(逆川)・石川和宏(逆川)
- △しいたけの部
 - 浅井善之充(里)・伊奈良平(大草)・加藤茂一(須美)・都築康平(東部)・田境三治(須美)・稲吉周松(逆川)
- △玄米の部
 - 近藤大吉(野場)・山本喜代松(永野)・山本光治(永野)・磯部新八郎(大草)・坂本光春(須美)・小山多賀士(坂崎)
- △花き観葉の部
 - 田母神頭(大草)・鈴木勇(深溝)・小林幸子(野場)・平岩洋一(須美)・夏目政夫(上六栗)

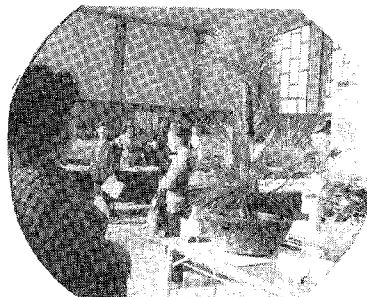

ウーンなるほど……

△秋冬野菜の部

- 小山多賀士(坂崎)・鈴木流助(海谷)・伊奈良平(大草)・山本義春(坂崎)・志賀一平(高力)・山本荒吉(海谷)
- △鶏卵の部
 - 黒柳文雄(坂崎)・大須賀つた(大草)・鴨下政一郎(大草)・牧原弘(大草)・清水昌一(大草)

昭和46年度決算の状況

《私たちの町の財政組み立て》

歳入決算額 81,634千円

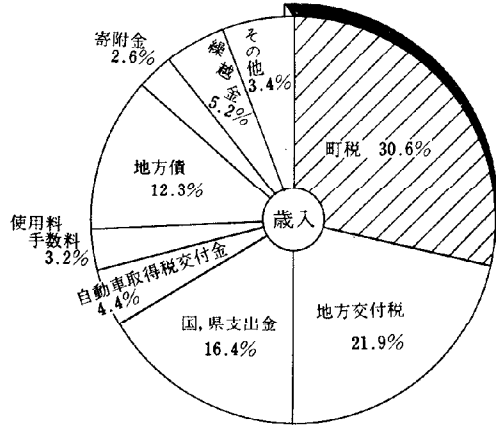

《税金はどのように使われました》

歳出決算額 826,518千円

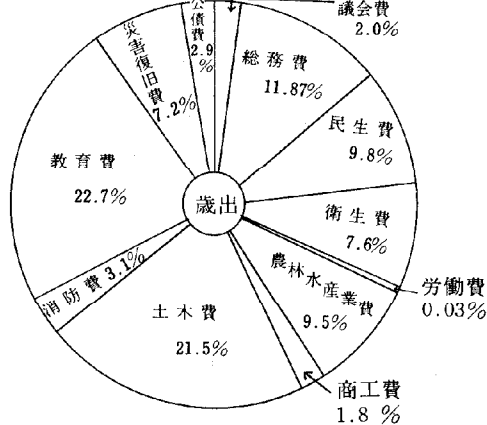

《私たちの税金はどうなっているか》

納めた税金の税額 263,649千円

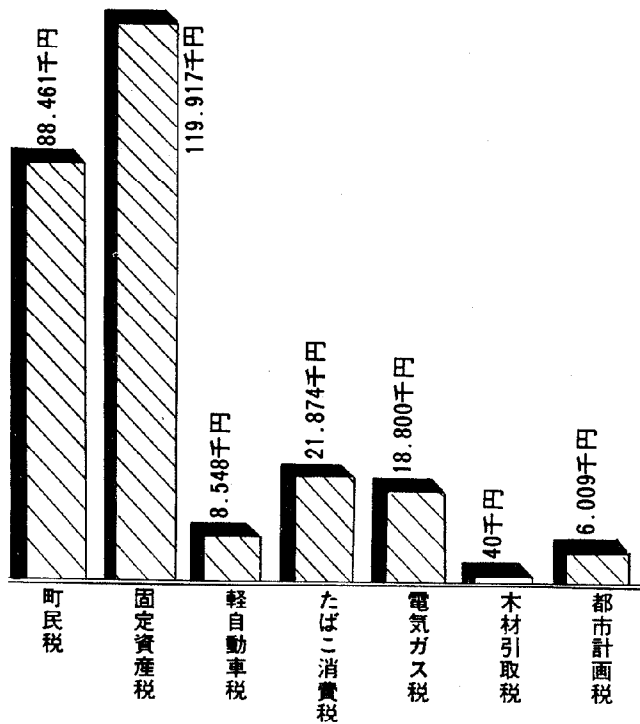

歳出総額



町税



1人当り負担額

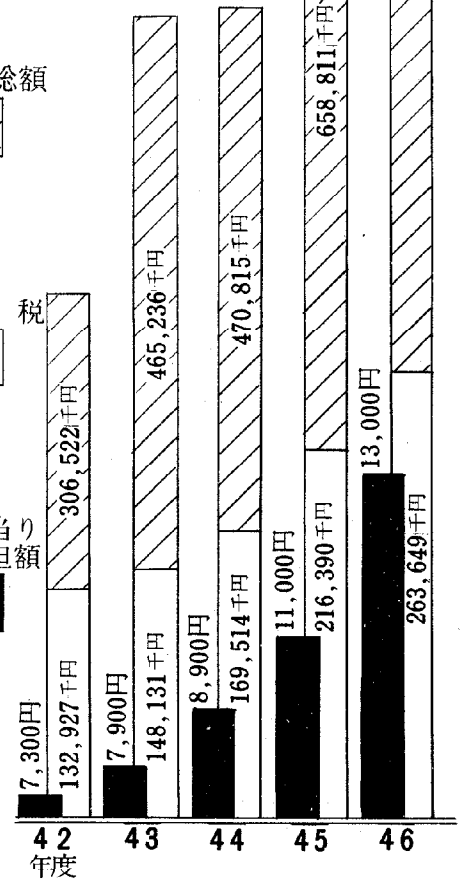

—— 営業所得者の収支計算書提出は1月16日までに ——

青色申告者以外の営業所得者には、昨年12月末に役場税務課よりお配りしました営業所得収支計算書を1月16日までにご提出ください。

なお、これは昭和48年及び昭和47年分所得税確定申告の指導上の参考として提出いただくもので、決して強要するものではありませんが、正確な申告を期するためにもご協力ください。

48年交通安全
年間スローガン

《せまい日本 そんなに急いで どこへ行く》

最優秀作
「覚えましょう」

人口動態

(昭和 47 年 12 月 1 日現在)

総人口	21,468人
内 男	10,120人
内 女	11,348人
世帯数	4,570戸
出生	41人
死亡	9人
転入	99人
転出	74人

(11月中の移動)

● 転入・転出は

十四日以内に

届出を

大屋 網正	新見 有紀子	長谷 亜希子	音部 景一	齊藤 京子	清水 和美	齊藤 由里子	小塚 弘樹	大須賀 奈緒美	左石 幸臣	清水 正夫	杉浦 進	鈴木 善之	高橋 のぞみ	稲吉 直子	内田 あけみ	志賀 あづさ	渡邊 可奈	出生児	父	区
宏實	厚夫	光一	一則	武義	康治	勇夫	昭弘	昭雄	悟	忠	博	良則	正行	郁夫	重範	夜	日出夫	芦谷	芦谷	芦谷
長嶺	久保田	桐山	市場	坂崎	芦谷	坂崎	里	野場	野場	大草	野場	久保田	坂崎	逆川	高力	芦谷	芦谷	芦谷	芦谷	芦谷

戸籍移動

おめでとございます

(順不同)

清水 慶人	渡邊 幸太郎	山口 五月	平野 聖久	濱田 陽子	渋谷 直美	梅村 一代	鈴木 孝征	田境 淳子	伊與田 昌巳	黒柳 典子	二橋 江津子	鈴木 健司	近藤 幸光	大須賀 操	杉浦 絵里	三田 繁晴	鈴木 信子	栗田 暢勇	岩瀬 典子	市川 実歩里	志賀 太郎	
心一	睦實	弘正	英俊	清治	董仲吾	健司	佳津重	悦男	光男	勇夫	七郎	一秋	勝	澄夫	雅一	里	永野	里	里	里	里	里
鶴田	海谷	里	坂崎	芦谷	芦谷	海谷	六栗	高力	坂崎	岩堀	幸田	高力	野場	幸田	岩堀	岩堀	幸田	幸田	幸田	幸田	幸田	幸田

当直医

1月1日	上田 医院	TEL(2)0052
2日	休み(他市町当直医)	
3日	岡田 病院	TEL(2)1421
7日	休み()	
14日	浅井 医院	TEL(2)0010
15日	休み()	
21日	鈴木 厚生 医院	TEL(2)0020
28日	休み()	
4日	上田 医院	TEL(2)0052

その考えが命とり

老人の横断事故多し

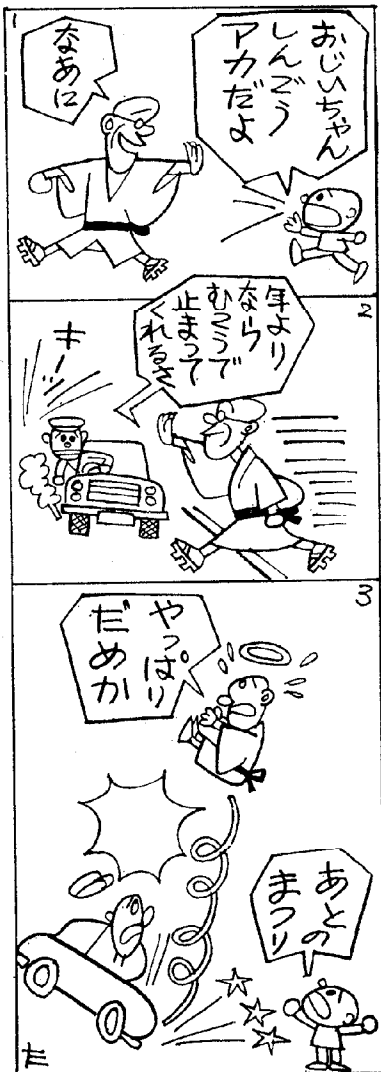

母子健康センター行事

とき	曜日	行 事	時 間	該 当 者
1. 8	月	3ヶ月検診	AM10.00~11.30	S47.9.1~47.10.31出生者
10	水	母親教室	AM10.00~12.00	
		妊婦検診	PM2.00~3.30	妊産婦
11	木	母親教室	PM1.30~	
12	金	3才児検診	AM10.00~11.30	S44.12.9~45.1.12出生者
		1才児検診	PM1.30~3.00	S46.12.9~47.1.12出生者
17	水	6ヶ月検診	AM9.30~11.00	S47.6.18~47.7.17出生者
		一般育児相談	PM1.30~3.00	一般乳幼児
24	水	妊婦検診	PM2.30~4.00	妊産婦
26	金	成人病検診	AM10.00~12.00	

山崎 君代 25才 喜代松 芦谷

柴田 太郎 60才 陽一 野場

鈴木 成三郎 61才 ゆき江久保田

朝岡 キヨ子 49才 一雄 岩堀

蜂谷 鹿造 81才 勤助 海谷

小林 順太郎 63才 キミ 桐山

死亡者 年令 世帯主 区

南 明子 康雄 里 坂崎

おくやみ申し上げます

山本 まき 87才 大草

石川 はな 58才 庄平 鷺田

黒柳 清吉 48才 壽子 岩堀

◎町民卓球大会◎

ふるってご参加ください

二月四日(日) 午前 九時三十分より

参加資格 幸田中学校第二体育館 幸田町在住在勤の方

不用犬引取り日
1月18日(木) 午前中



と き	相 談 員
1月10日(水) 午前中	黒柳 謙三 渡辺 一律
1月17日(水) 午前中	杉浦 はつ 佐橋 登
1月24日(水) 午前中	内田 三之助 永井 繁雄
1月31日(水) 午前中	杉浦 真一 大須賀 撰子

◎町民卓球大会◎

ふるってご参加ください

二月四日(日) 午前 九時三十分より

参加資格 幸田中学校第二体育館 幸田町在住在勤の方

心配ごと相談日

48年交通安全年間スローガン

《たしかめて またたしかめて ハイ横断》

最優秀作 〓覚えましょう〓