

# 広報 くらた

No.230 昭和47年8月1日 発行・幸田町 編集・企画室 印刷・あいち印刷

## 人口動態 (昭和47年7月1日現在)

総人口	21,280人	男	10,028人	女	11,252人
世帯数	4,505戸	男	21人	女	18人
出生	39人	男	7人	女	4人
死亡	11人	男	4人	女	7人
転入	65人	男	28人	女	37人
転出	90人	男	32人	女	58人

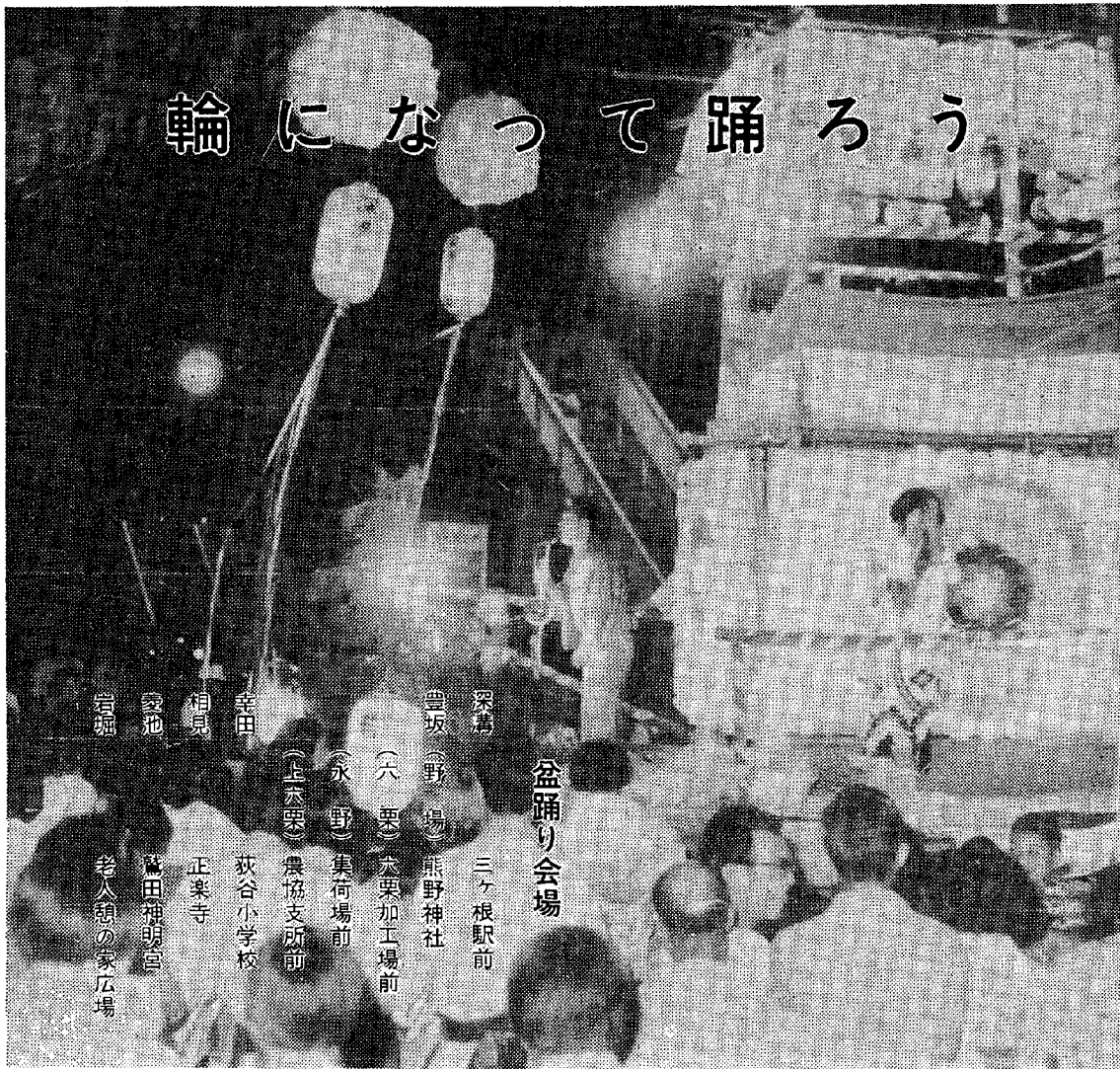

## 輪になって踊ろう

### 盆踊り会場

- 深溝 三ヶ根駅前
- 豊坂(野場) 熊野神社
- (六 栗) 六栗加工場前
- (永野) 集荷場前
- (上六栗) 農協支所前
- 幸田 荻谷小学校
- 相見 正業寺
- 愛池 鷺田神明宮
- 岩堀 老人憩の家広場

アアダ…… コウダ ……というよりは、とにかく、むし暑い夏の夜、老いも若きもみんな一同につどってストレス解消のひとつと踊り、こころいくまで踊ってみませんか。

## (町民)盆踊り大会

とき 八月十六日 午後六時三十分より  
ところ 荻谷小学校グラウンド

当日は青年団や婦人会などの民踊コンクールや参加者全員の幸田音頭総踊りの他に、いろいろな行事が計画されています。

▼ 民踊コンクール  
チームの人数は十名から

十五名まで。  
▼ 踊る曲目は一曲(選曲は自由)とし、レコードは、自分のものを使用  
▼ 申し込みは中央公民館にある申し込み用紙に記入のうえ

八月十日まで  
▼ 踊る服装は自由です。  
その他、おわかりにならないことは中央公民館へお尋ねください。  
電話 公二一 一一一四  
有 二〇二八

納税をすませて、今日も、晴仕事

## 今月の納税

町県民税 第2期分 納期限は8月28日

《おっと待て 無理な黄より次の青》

# 議会便り

## 第二回定例会開催

### 全議案可決される

去る七月五日招集された幸田町 議会第二回定例会は会期を十三日

### 即日可決分

議案番号	議案名	概要	要	結果	付記
三七	幸田町国民健康保険条例の一部改正について	地方税法の一部改正および幸田町国民健康保険事業の運営上必要がある		原案可決	

### 各委員長報告は次のとおり 総務常任委員会審査結果報告書

議案番号	議案名	概要	要	結果	付記
二七	幸田町税条例の一部改正について	市街化区域内の農地の税の減額ならびに条文の整備		全員一致をもって原案を可決すべきものと決した	
二八	幸田町都市計画税条例の一部改正について	右同		右同	
二九	幸田町農地課税審議会条例の制定について	減税対象A農地の審査の機関の設置		右同	
三〇	昭和四十六年度幸田町一般会計補正予算の専決処分の承認について	災害復旧事業の財源措置		右同	災害復旧工事決の箇所の後後措置を検討されたい
三一	幸田町固定資産評価審査委員会委員の選任について	任期満了に伴う後任者の選任		右同	
三二	岡崎・額田広域市町村協議会の設置について	岡崎・額田の関係市町村の振興の整備、連絡調整の機関		右同	
三五	愛知県市町村職員退職手当組合の規約の一部改正について	組合町村の増加		右同	

までの九日間と定め、商工会婦人部による傍聴もあり二十一議案と陳情一件を採択、農業委員会委員は五名を推薦した。

### 産業土木常任委員会審査結果報告書

議案番号	議案名	概要	要	結果	付記
四六	昭和四十七年度幸田町一般会計補正予算(第一号)のうち第一歳入歳出全部並及び第二歳入歳出全部並並びに第二歳入歳出全部並の地方債の追加	歳入歳出追加 五、五六千円 総務管理費 七、三千円 選挙費 三、千円 地方債の追加 二、〇〇千円		右同	
陳三情	北方領土の早期日北復帰実現についての方要請	北方領土の日本復帰実現の推進		採択すべきものと決した	

### 厚生文教常任委員会審査結果報告書

議案番号	議案名	概要	要	結果	付記
四〇	寄附採納について	深溝老人憩の家建設用地の地元寄附		全員一致をもって原案を可決すべきものと決した	
四一	寄附採納について	須美公民館建設用地の地元寄附		右同	

議案番号	議案名	概要	要	結果	付記
三六	町有財産の処分について	県より下げを受けた土地の地元払下げ		右同	
三七	町の大字および字の区域の変更について	高力地区のほ場整備に伴う区域の変更		右同	
三八	町道の路線の一部公用廃止について	交通の要に供するため必要がなくなったため廃止		右同	
三九	用悪水路の一部公用廃止および処分について	水路の付替えによる地元払下げ		右同	
四〇	昭和四十七年度幸田町一般会計補正予算(第一号)のうち第一歳入歳出全部並及び第二歳入歳出全部並の地方債の追加	六款農林水産業費 一、五〇千円 七款商工費 六、九千円 八款土木費 三、六千円 九款災害復旧費 一、二四千円		右同	
四一	寄附採納について	須美公民館建設用地の地元寄附		右同	

四二	工事請負契約についで	須美公民館建設工事費六、二〇〇千円 梶川組	右同
四三	工事請負契約について	荻谷小学校校舎建設工事費三、五〇〇千円 請負契約者 小野工務店	右同
四四	町有財産の取得について	深溝小学校及び豊坂小学校敷地七筆 八〇平方メートル 三、九七〇、五〇円	右同
四六	昭和四十七年度幸田町一般会計補正予算(第一号)第一條中歳出四款、十款	四款衛生費 三、四五千円 十款教育費 三、二八千円	右同

矢作用水事業特別委員会審査結果報告書

四七	昭和四十七年度幸田町水道事業会計補正予算(第一号)營業費用 五、六千円	収入支出予定額の補正 三、三千円 營業費用 五、六千円	全員一致をもつて原案を可決すべきものと決した	災害復旧事業は速やかに施工された
----	-------------------------------------	--------------------------------	------------------------	------------------

都市計画等対策特別委員会審査結果報告書

四六	昭和四十七年度補正予算(第一号)第一條中歳出八款	都市下水道整備事業費等九、〇〇〇千円	全員一致をもつて原案を可決すべきものと決した	一、前田川下水路にある農業用施設は廃止する。その代替は別途考慮すること。 二、前田川下水路に集流するよう支線工事を併行すること。 三、駅前排水施設事業は速やかに予算化すること。 四、一般排水路も改修計画を樹てもらいたい。
----	--------------------------	--------------------	------------------------	---

「幸田町消防団」出場

第十七回愛知県消防操法大会に  
西三河事務所管内五町代表として

とき 八月三日(木)  
午前九時から  
名古屋市中区栄  
白川公園広場



7月16日に滝開きになった新名所 大井の滝

大井の滝

“大井池の新名所”

大井池上流猿田彦西三河神社境内に、かねてより建設中の滝が七月十六日立派に完成し、猿田彦大本宮の山本宮司をお迎えして滝開きの儀が猿田彦西三河神社奉賛会の役員さんや地元のかた多数が参列し盛大に行なわれ「大井の滝」と命名され、一般に公開されました。  
この滝は麓ヶ入の清流が高さ約十メートルの岩山より落下し、猿田彦神社の鳥居付近のうっそうたる松林の緑にその真白い滝しぶきが映え近隣にない景勝の滝となると思います。

町民の皆さん、この夏を景勝の大井の滝で過ごし、日頃の疲れをいやし明日への英気を養って下さい。

▼議会推せんの新田町農業委員会委員は次のとおり

氏名	住居	所	生年月日
小山多賀士	幸田町大字坂崎字西ヶ崎四十		大正九年一月二十二日
小川 実	幸田町大字大草字大塚八十四		大正八年 九月 十日
志賀 利雄	幸田町大字菱池字山ノ郷六十五		大正五年八月二十六日
加藤 泉	幸田町大字須美大字元屋敷五十六		明治四十四年三月十四日
左右田 憲明	幸田町大字野場字上片田十七ノ一		昭和十三年十二月八日

# 幸田町を改造するために

“あなたの意見を求めます”

## 近く都市計画住民調査を実施

調査のあらましは

次のとおりで、本来

ならば全世帯にお願

いすべきですが、経

費と時間の関係で統

計上の抽出方法を採

用することにしまし

た。該当した世帯の

かたがたにはご多用

のところ大変お手数

をかけますがよろし

くお願いします。

### 調査概要

#### 一、調査対象者

幸田町に在住する世帯から一定の抽出率(市街化区域三〇パーセント調整区域一〇パーセント)で選出し

た世帯の内、年齢二〇才以上六

五才以下のかた全員

※調査対象予定者

約九二〇世帯

約二五四〇人

#### 二、時期

昭和四十七年八月中旬

#### 三、調査内容

(一)住宅—居住の動機、永住の有

無、住まいの満足度や希望

などについて

(二)土地—宅地などの所有関係、

土地利用に対する見方

(三)環境—住まいとその周辺の環

境について

(四)公共施設—道路、公園、下水

道などの整備について

(五)生活—物価の影響、車の所有

状況、通勤買物などの交通

圏について

#### 四、調査の方法

各区担当の調査員により、調査票の配付、とりまとめを行なう

この住民調査の結果を基に……

- ・都市的施設の整備
- ・生活環境や社会福祉の充実
- ・教育文化の振興

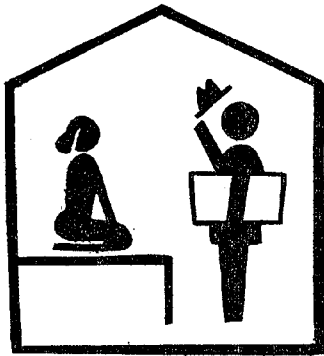

この調査は住民の方々の方々の生活の実態を通して環境のよしあし、公共施設の必要度、あるいは土地利用等の考え方を伺いし、今後の都市計画を進める基礎資料を得ようとするものです。

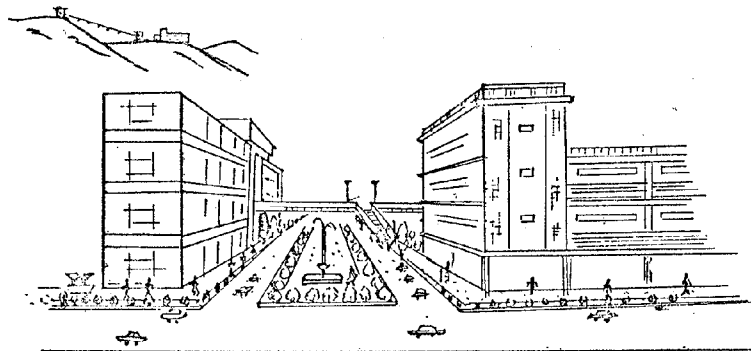

## 快適で豊かな生活と生産の場の形成

うでないかた(二〇才—六五才)

### 幸田町地域開発研究会開催される

幸田町地域開発研究会は、愛知教育大学名誉教授栗原光政氏と県西三河事務所企画補佐畑政之氏を講師に、七月六日、農協本所三階大会議室において開催されました。研究会には、町理事者、議員区長、各界役職員等の出席を得て議定会期中にもかかわらず約百名程の参加者が一堂に会して熱

の二種類に分け記入していただく仕組みになっています。したがって調査票はなるべく該当者それぞれ自分で卒直に記入していただくようお願いいたします。内容は調査員以外決して公開しません。詳細はおつて調査員が伺いますのでよろしく願います。

心に聴講しました。

まず、畑政之氏は、「最近の地域開発施策の動向」と題して講演されました。はじめに県の第三次地方計画の実施の方法について少しふれ、その次に新しく国会で成立した法律で、地域開発に直接関係のある公有地拡大促進法と、工場再配置法について、その内容の説明、問題点などを話されました。

第三次愛知県地方計画でいう人間尊重の基本理念をもと

に、「快適で豊かな生活と生産の場の形成」を目標とし、また、「人間と自然と産業」の調和を基調とし、太陽と緑と空間のある住みよい町づくりを推進していただきたいものです。



幸田町の将来像について語る栗原教授

県施行の都市計画 矢作川流域下水道

目下試案を閲覧中

幸田・岡崎・安城・幡豆など西三河より発生する汚水を一括処理しようとするため、愛知県が行なう矢作川流域下水道がいよいよ都市計画として決定、具体化する運びとなりました。このための計画試案の閲覧を次の要領で行なっています。閲覧をご希望のかたは、お越しください。お知らせします。

一、場所 幸田町役場土木課  
二、期間 昭和四十七年七月二十四日から八月七日までの午前九時から午後五時まで。（土曜日の午後と日曜日は除く）  
※なおこの試案について住民の意見を聞く公聴会が来たる八月八日午後二時より岡崎市の勤労会館で開催されます。

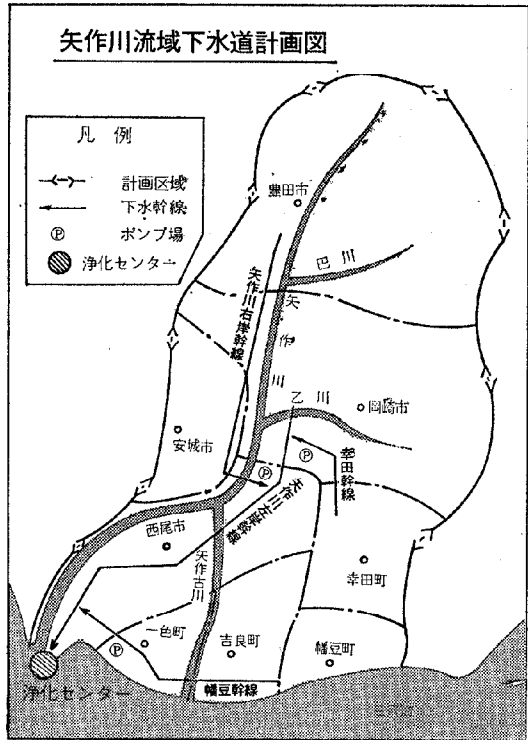

公聴会は八月八日岡崎市で

計画のあらまし

矢作川流域下水道は西三河四市（四町岡崎・安城・豊田・西尾および幸田・幡豆・吉良・一色の各市）町を対象として昭和六十五年を想定した発生汚水を一括処理しようとする計画で、管きよ幹線の総延長約六八キロメートル、浄化センターを西尾市の臨海埋立地に建設し面積約六三ヘクタール、総事業費約五五〇億円に達し、本年度から着工して、およそ五年後には運転を行なう見込みです。

なお本町の汚水を受ける幸田幹線は県道安城幸田線より東海道本線沿いに菱池宇尾浜地内まで延びています。

【解説】

流域下水道とは、一つの河川流域のなかで、二以上の市町村が管理する下水道の汚水を受け、これを処理するために県が管理する下水道であります。これを実施することにより、各市町村で設ける終末処理が不要となり、経済的にも非常に有効で、また水質の汚濁防止の面からもその効果が期待されています。

そこで幸田町ではこの流域下水道計画にあわせて、市街化区域の環境整備を図るため、公共下水道の計画決定を本年度中に行なおうと準備を進めています。

なおこの案が固まりましたら関係を通じお知らせする予定です。

上水道工事にともなう 通行制限のお知らせ

上水道の配管工事が本格的にはじまりました。

芦谷・横落・永野・鷺田・岩畑地区では連日大きな重機を使用し道路を掘削し本管の布設工事が行なわれています。ダンプやトラックが工事箇所にはいんばんに出入りをして通行にご迷惑をかけていることが多いかと思えます。

工事箇所出入口には通行禁止や工事中の表示がしてありますが、学童の登下校時や老人、子供さんなどはなるべく工事中の道路を避けて通行してください。

工事には万全を期していますが道路面の悪い状態や降雨時のぬかるみ等通行に支障をきたすこともあるかと思いますがご協力くださるようお願いいたします。

職員紹介

このたび次のかたが退職されました。

七月三十一日付

平野 吉三 (産業課農業共済係長)

七月三十一日付

宮地 早苗 (住民課)

送電線事故を防ごう 事前に連絡を

送電線による感電事故、停電事故をなくすためつぎの場合は事前にご連絡をお願いします。

- ・送電線の近くで樹木を切るとき
- ・建設機械（クレーン・パワーショベルなど）により重量物のつり上げおよび掘さく等の作業をされる

ご連絡いただきますと係員が立合い安心して作業ができるようにいたします。

連絡先 中電電力所保線課保線係 電話51-3173

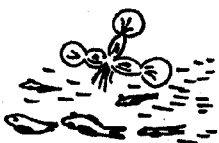

七月三十一日付

行事

婦人会だより

お好みコース

- 8日1日 民踊コース
- 3日 茶道コース
- 8日 コーラスコース
- 〃 民踊コース
- 9日 手芸コース
- 10日 書道コース
- 12日 華道コース
- 15日 民踊コース
- 17日 茶道コース
- 21日 姑学級
- 22日 コーラスコース
- 〃 民踊コース
- 〃 華道コース
- 23日 手芸コース
- 24日 書道コース

青年団だより

幸青協

- 8月1日 } クラブ活動
- 8日 }
- 13日 }
- 14日 } 盆踊り大会
- 15日 } (町内各会場)
- 16日 } 第2回幸田町民
- } 盆踊り大会
- 22日 } クラブ活動
- 29日 }

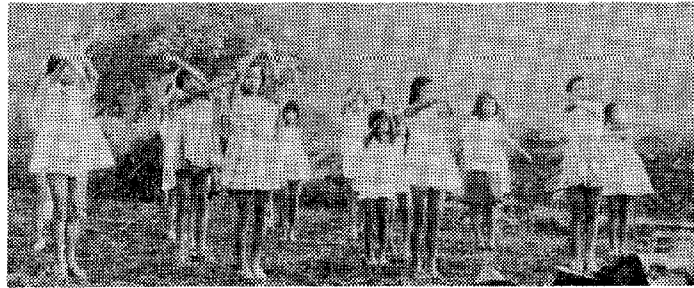
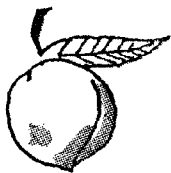

さわやかな空気を胸いっぱい  
ねむけもいっぺんにふっとぶ

朝の空気胸いっぱい!  
昭和四十七年度 夏のラジオ体操会

ことしも八月一日から十日まで、二十日から三十日までの二十日間、夏の朝のラジオ体操会が町内各部落のお寺やお宮、集会場な

子どもたちはもちろん、大人のみなさんも、部落中みんな輪になって、すがすがしい朝の空気を胸いっぱい吸い込んで、暑さに負けない健康な体づくりをしましょう。

散歩しながら

俳句をつくろう

幸田町俳句会

「吟行」開催

さらさらと

水路かなでる

初夏の屋

自然にしたしみ、自然のかたりにかけを俳句に吟じながら散歩する

天野さん国体に出場  
県大会(馬術)で総合優勝

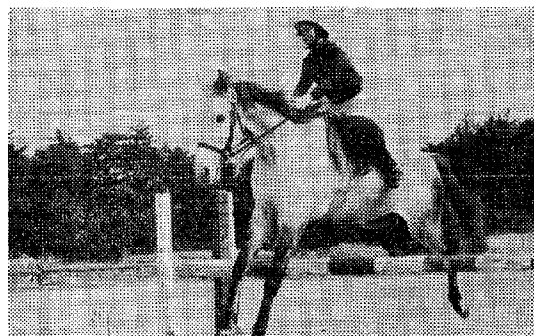

練習にはげむ天野さん

幸田高校一年の天野佳子さんは去る六月二十四日(二十五日に行なわれた、高校生王座決定戦(愛知県乗馬大会)で個人総合優勝をし、国体出場選出に決定、今から練習に励んでいます。

天野さんは先に実施された、森林公園乗馬大会でも、馬場馬術競技で優勝、障害飛越競技で第二位の成績を修めており、一年生でありながら、愛知県の乗馬では高校の第一人者と自他ともに認められています。

最近、乗馬が盛んに行なわれるようになり、競馬と乗馬を混合してみえるかたがありますが、競馬は字のごとく馬を走らせて勝負を争うことであり、乗馬とはちよつと意を異にします。

国体目ざして、もつか練習に毎日汗を流している天野さんに、インタービューしてみました。

「天野さんの声」

小学六年生かな馬術を始めたのですが、今や「馬術の真の意味は馬の気持ちをよく考える。つまり愛馬精神だ。」ということが、わかってきました。それと同時に

もう馬から離れられない気持ちにもなってきました。それなのに、ある人に「ガニまたになつて...のもらい手がなくなるゾノ」って言われました。でも決心したんです。ガニまたになつてもこれから今以上に頑張るって!

詩吟クラブに入られる

かたありませんか

幸青協詩吟クラブも発足して、早くも一年過ぎました。当クラブでは九月三日(日)に一周年記念会を計画していますが、クラブ員が結婚等の理由で少なくなつてしまいました。青年団員もしくは般住民のかたで詩吟に興味のある

かたは毎週火曜日公民館和室において足立武山先生の指導のもとに八時より十時までの二時間練習を行なっておりますので一度おこしください。初心者のかた特に大歓迎いたします。おたずねは中央公民館へどうぞ。

# 西商工会 お買物客用の 無料駐車場完成

このたび西商工会では、県と町の補助金を受けて西商工会横の敷地に、四〇台収容できる無料駐車場を設けました。

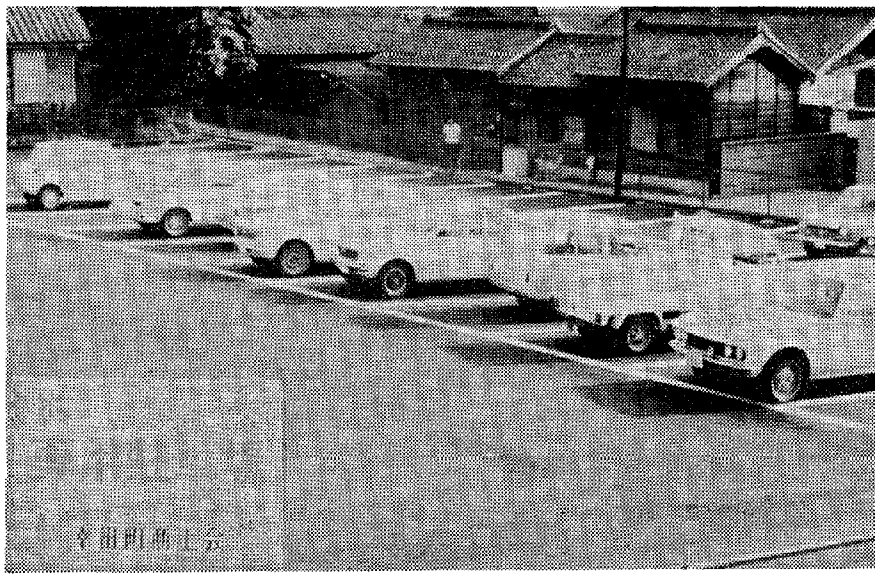

商店街の道路、裏道は駐車禁止ですが、この駐車場のせいでご利用ください。

なお、通勤等長時間の駐車は、おことわりしていただきますので、承知ください。

**概要**  
事業主体 幸田町商工会  
工費 一、一二八千円  
面積 一、〇三六㎡

先般の集中豪雨で西三河山間部では多大な被害ができました。さて、不幸にしてこのような災害を受けた場合所得税を軽減したり、免除したりする措置として雑損控除による方法と、災害減免法による二つの方法があります。

## 災害を受けたときは税の優遇措置がとられます

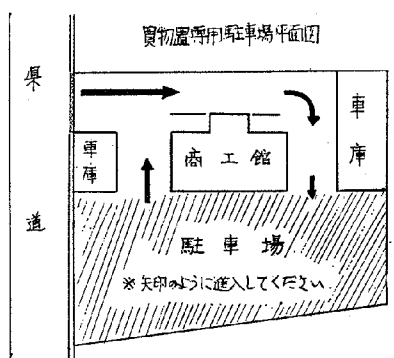

### 【防錆防触ラベル】

このラベルは、日本防錆技術協会が防錆・防触処理推奨品承認規程を設け、冷蔵庫、洗たく機、ルーム・クーラーなどの推奨品につけられます。

### 新しい電話

### ホームテレホン

音もスタイルもスマート、その上つぎのような豊富な機能をもった一部屋一台時代の新しい電話が誕生しました。一本で四台まで使えます。好きな部屋に一台ずつ。呼出しは軽快なチャイム・音量も調節できます。切替はボタンをポン／呼びに行く必要はありません。お部屋どうしの連絡は「内線ボタン」で自由にできます。

- ・家中を一度に呼べます。
- ・各電話のプライバシーも完全、他の部屋には聞かれません。
- このようにホームテレホンは二階建のお宅、部屋数の多いお宅、お店と兼用のお宅などにピッタリです。なおホームテレホンの料金は次のとおりです。
- ▽一セット(電話機三台)
  - 債券 八〇,〇〇〇円
  - 工事費 八〇〇〇円
  - 使用料(月額)二,〇〇〇円
- ▽電話機四台の場合
  - 債券 一〇〇,〇〇〇円
  - 工事費 一〇,〇〇〇円
  - 使用料(月額)二四五〇円
- お問合せ、ご相談は電話局(二一—一〇〇〇)へどうぞ。

### 雑損控除

これに当てはまる条件は、その人の所得が問題になりますが、住民や財産にその年の所得の割を越える損害があったときは、その損害を所得から差し引くことになっていますが、損害が一年分の所得より多いときは翌年から3年間にわたり繰り越して差し引くことができます。

### 災害減免法

災害で住宅や財産に半分以上の被害を受け、しかもその年の所得が2百万円以下でなければいけないことになっています。そして所得によって次の三つの段階で、税金が軽減されます。

- ・各税の所得の合計額が百万円以下の場合：…申告納税見積額の全部免除。
  - ・二百万円を超え五百万円以下の場合：…同半分免額
  - ・五百万円を超え二百万円以下の場合：…同四分の一免除
- 以上が雑損控除と災害減免法の税金の軽減方法です。
- どちらか、災害状況によって選んでいただければよいわけです。
- なお、災害にあわれたときは、申告や申請も延長されますし、納税猶予もされますので、災害のあとかたづけをすまされてから、税務署でいろいろ相談ください。

岡崎税務署

# 新らしく農業委員になられたかたがた

農業委員の任期満了にともなう改選の結果、七月三十日より次のかたがたが農業委員になられました。農地転用や農地の移動などに ついては、これらの農業委員さん に相談してください。

## 選挙による委員

氏名	住所	年齢
稲吉登	逆川字大坪77	41
大浦七松	深溝字誉師10	65
鈴木寅金	菱池字寺西7	45
酒井三郎	坂崎字上田7	54
長谷一男	桐山字南屋敷13	46
安藤光雄	長嶺字北郷中37	48
清水昌一	大草字羽根14	59
大須賀一三夫	上六栗字中切98	60
都築勇	菱池字新田41	68
内田馨	荻字東中16	60
山本喜代松	永野字山川間64	50
稲吉茂次郎	深溝字茂江23	61
野畑勉	深溝字清水尻12	49
谷川順一	高力字高崎78	50
杉浦悦二	芦谷字北屋敷62	62
近藤八百吉	菱池字毘汰門46	56

## 議会推せん委員

関係地区	氏名	住所	年齢
坂崎	小山多賀士	坂崎字西ヶ崎40	52
相見	小川実	大草字大塚84	52
菱池	志賀利雄	菱池字山ノ郷65	55
豊坂	加藤泉	須美字元屋敷56	61
ク	左右田憲明	野場字上片田17	33

## 農協推せん委員

氏名	住所	年齢
児玉吉次	荻字西中62	49

## 夏の健康増進△△

### 標語入選発表

#### 最優秀賞に小林重美さん

幸田町食品衛生協会では、愛知県食品衛生協会岡崎支部の協賛により「夏の健康増進運動」期間に健康増進と題して、幸田中学校三年生より標語を募集したところ、二九〇余句の多数の応募があり、七月二十二日幸田中央公民館において岡崎保健所長はじめ各関係先生方より審査し左記のとおり入選者が決定いたしましたので発表いたします。

#### 入選作品

岡崎保健所長賞  
暑い夜寝びえをするな風邪のもと

#### 幸田町長賞

健康な我家は食品衛生から

#### 一組 小林 重美

#### 食品衛生岡崎支部長賞

好ききらい無くして作るよいて

#### 四組 末吉 幸幸

#### 幸田食品協会長賞

充分な睡眠で皆なニコニコ顔

#### 一組 田境美和子

外二十四名

## 食品衛生

### 一日監視、婦人会で

幸田町食品衛生協会は、夏の健康増進運動期間に、幸田町婦人会により町内の食品販売店の一日監視を去る十七日行なった結果、次

### 米生産調整休耕

#### 水田の適正管理を

米生産調整事業により実施されている普通休耕水田等の管理については、雑草の繁茂が旺盛であり

## 米生産調整奨励補助金の

### 概算払い実施される

本年度の米生産調整現地確認調査も各農業者ならびに部落役員、農協、食糧事務所等関係者の深いご理解、ご協力により、八月一日現在の第一次調査(一〇八・六ha)が実施されました。この現地確認と国が別に定める奨励補助金交付対象水田に該当するものについて別表にかかげる生産調整奨励補助金が交付されます。

本年度の米生産調整現地確認調査も各農業者ならびに部落役員、農協、食糧事務所等関係者の深いご理解、ご協力により、八月一日現在の第一次調査(一〇八・六ha)が実施されました。この現地確認と国が別に定める奨励補助金交付対象水田に該当するものについて別表にかかげる生産調整奨励補助金が交付されます。

奨励補助金の種類	1kg当りの金額	10a当りの金額
休耕奨励補助金	68円	—
寄託奨励補助金	68円	5,000円
農地保有人奨励補助金	68円	5,000円
普通奨励補助金	68円	5,000円
特別奨励補助金	68円	10,000円

#### 草の刈り取り等を実施する。

#### 二、耕起による管理

無耕起での長期の休耕は雑草が増加し、耕地としての維持管理上からも好ましくないので、ロータリー耕耘を行ない適正管理に努める。

#### 三、灌水による管理

休耕水田を湛水状態に維持し養分の溶脱脱失および有機物の分解等の地力低下の防止をはかる。

#### 一、雑草の防止と管理

休耕水田の雑草をいっせい防除日を設けて除草剤の散布、雑



# 夏を楽しく安全に



## 女性防犯

夏は、とくに若い女性のまわりには、痴漢、不良の誘惑、ひったくりなどの危険が待ちかまえています。こうしたことを防ぐため次のことに注意していただきたいものです。

- ・夜のひとり歩きは避けましょう。
- ・夜道は遠回りになっても明るい道を通りましょう。
- ・変な男につけられ



てあぶないと思ったら近くの家へかけ込み助けを求めましょう。  
痴漢におそわれたら大声を出して助けを求めましょう。

見知らぬ人から誘いをかけられてもきっぱりことわりだまされないようにしましょう。

「モシモシお嬢さんお茶をどうぞ……」

「……ノー」

「自動車でドライブは……」

「……ノー」

「家まで送りましょう」

四月二十五日の夕方のことでした。そろばんじゅくがおわったので家へかえるために道るをおうだんしようとしてじこにあつてしまいました。

ほんとうにあつと思ふまのできごとでした。とこやさんの人ができてたおれているわたしを見る

「この子村越さんのだいくさんの子だね。」といいました。交通安全せんげんカードを見てとこやさん

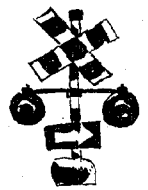

## 交通じこ

深溝小三年西 村越 香里

が家に電話をかけてくれました。わたしは、立とうと思いましたがどうしても立てませんでした。自動車をうんてんしていた人がだきかかえてわたしを自動車にのせてくれました。のつてからしばらくするとだんだん足がいたくなってきました。じつとしていたこと

もできないぐらいにだんだんいたみがひどくなってきました。

びょういんでレントゲンしゃしんをとつてもらつたら左足のほねが二本もおれていました。まじい

をかけたのでそのうちにてんじょうの電とうがぼやけてきました。目がさめたらせつこうがまいてありました。おとうさん、おかあさん、おばあさん、おじいさんもみんないました。しんばいせんな顔をしていました。わたしは、足を上にあげているから足のもも

たの所やせながいたくてたまりませんでした。朝の九時ごろびょういんの先生がかんごふさんといっしょにみんなのきずを見にきました。今ごろ学校でなにをしているのかなあと思つていたら、学校に行きたくてたまらなくなりました。びょういんの前に公園があるので足がよくならたら公園に行つて遊びたいなあと思ひました。

先生や友だちがおみまいにきて学校であつたことや、いろいろな話をきかせてくれたときのうれしさは、今でもわすれられません。作文もひとりのこらずよみました。二回どおりよみました。

つをしました。一週間で糸もぬけてきずもきれいになったのでせつこうをまきかえてからすこしずつあるけるようになりました。かんごふさんと公園やるうかあるくれんしゅうがはじまりました。びょういんにいるとけがをした人が大ぜいはいってきます。びょういんの先生が家にかえてもよろしいとおっしゃつたので六月一日にたいいんすることになりました。交通じこは、ほんとうにこわいなあとしみじみ思います。

夏休みの七月二十五日に足の金をとりました。わたしは、またびょういんにはいるのがいやだなあと思ひます。だけど足をなおさなければ何年もちんばをひくことになるそうですので、そんなことになつたらたいいん

んです。

わたしはどんなことがあつてもがまらんしなればならぬと思つていま



## 正しく遊んで楽しい花火

### がん具花火の取扱上の注意

- ・花火に記載されている注意書きをよく読むこと
- ・花火をほぐして遊ばないこと
- ・花火を人ごみや燃えやすいもの人家の近くはさけること
- ・風のつよい日は遊ばない
- ・点火は、ローソク、線香や柄の長い花火などで行なうこと
- ・ポケットに花火をいれたまま遊ばない

五月十四日の一時からしゅじゅ

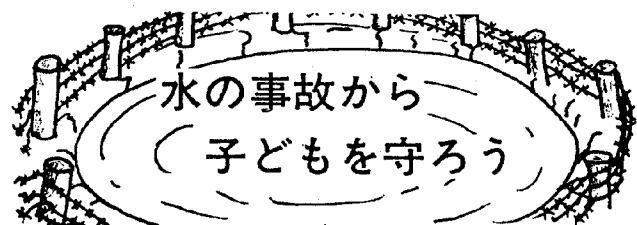

### 事業所統計調査

#### についてお願い

総理府統計局では、9月1日から全国いっせいに事業所統計調査を行ないます。この調査は、国勢調査とならぶわが国のもっとも基本的な統計調査で、事務所、工場、営業所、飲食店、旅館、映画館をはじめ、駅、学校、病院、神社、寺院にいたるまで、あらゆる種類の事業所について、経営組織、事業内容や従業者数などを調べ、都道府県、市区町村ごとの事業所数、従業者数の規模やその産業別構成を明らかにするもので、いわば日本の産業の見取図を作る統計調査です。この調査から作られる統計は、国、都道府県や市区町村での経済政策、地域開発計画、国民所得の推計、地方交付金の算定などのために欠くことのできない基本的な資料として使用されます。

お忙しいところ恐縮ですが、調査員が伺いましたら、この調査の重要性をご理解いただき、ご協力くださるようお願いいたします。

昭和47年 8 月 1 日

総 理 府 統 計 局



し尿浄化槽の  
維持管理は  
していますか

本町のし尿浄化槽の設置数は二一四基、処理能力約九、四〇〇人に達する状況となっております。去る七月岡崎保健所担当官と同行し、し尿浄化槽の管理状況を一都見聞しましたが、ほとんど不良でした。みなさまご存じのとおり公共下水道の布設されていない地

幸田町内の事業所の移動

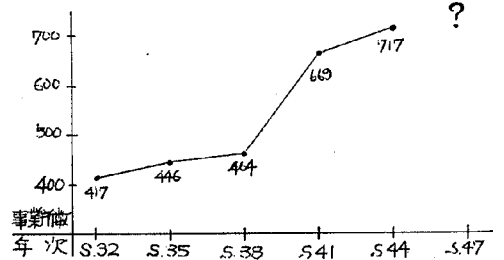

域(本町該当)において水洗便所化を促進するため家庭用のし尿浄化槽の普及が図られています。構造基準は建築基準法、維持管理基準は廃棄物の処理および清掃に関する法律により規定されています。正規の施設であっても能力以上の人数で使用したり、維持管理を十分行なわないと、浄化機能が低下し、放流水(汚泥は流出してはいけません)に浄化されない汚物が多量に含まれることになり環境衛生上きわめて危険な施設と変更します。

し尿浄化槽は、流入してくる汚物を汚水と汚泥とに分解し、汚水のみ浄化して放流する。よって汚泥は槽内に蓄積されるので年に必ず一〜二回の清掃を行なう必要があるわけです。家庭用のし尿浄化槽は都市の下水道の完備された水洗便所と感違いされないように現在設置してある、または今後設置しようとするかたがたは十分管理されるように願います。

### 無縁墳墓改葬 について

知立市長 中島 栄  
標記について、下記のとおり改葬を行いますので、縁故者があれば期日までに届け出られるようお願いします。

記  
墓地の所在地 知立市長篠町東広見19番地  
墓地名 称念寺墓地  
改葬理由 土地区画整理事業に伴う道路新設に支障のため無縁墳墓 195墓  
改葬先 知立市長篠町東広見19番地(墓地の整備)  
届出期日 昭和47年 8 月 31 日まで  
届出先 知立市新地町西新地65番地  
称念寺代表役員伊勢研舩

### 季節のことは 汗

太陽の季節です。快適な生活、仕事の能率化のため冷暖房装置は確かに文明の利器であるが、力能ではない。真夏の太陽が、きらきらと照りつける時はふき出す汗も必要でしょう。

山へ海へ、爆発的のレジャーブームは、マイカー族によって、一層の拍車をかけています。人間の殺到するところをめぐって、車が殺到します。これでは、いくら汗を流しても、疲労だけが残ることになるでしょう。

本来、汗は、思い切り体を動かし、手足を大きくのばすことによって、生ずるものです。汗が心の中にしみ込むから、緑蔭の有難味や、夕涼みの情趣があるというもの……夏休みは、親子そろって本当の汗を流す絶好の季節です。



### 不用犬引取り日 8月17日(木)午前中

岡崎保健所 毎週月曜日午前中に持参ください  
幸田町役場 毎月第3木曜日午前中に持参ください。

# !!消費生活苦情の相談はお気軽にどうぞ!!

県では消費生活における不満や疑問を解消して、消費生活の合理化をはかり、消費者の意識の啓発を資するため苦情相談、一般相談窓口の開設していただきますので消費に関する事ならどんなことでも相談に応じますから次の場所に申し出ください。電話または、役場産業課商工係まで申し出くだされば結構です。

- ・愛知県消費生活センター (中小企業センター内) 電話 五八一―八五八五
- ・東三河消費生活センター (豊橋保健所と同一構内) 電話 四六一―二二一一
- ・両センターともに休祭日を除き相談に応じます。
- ・地域関係窓口 場所 岡崎市明大寺町



消費者の皆さんの買い物、生活設計相談や苦情相談に、消費生活の知識に精通した消費生活コンサルタントやセンターの担当者が応じます。

この手で

## 「住宅資金調達を」

家を建てるなら

有利な住宅金融公庫を

公庫を利用するには、次のような資格が必要です。

1. 家を建てるための土地 (借地でもよい) を持っていること。
2. 公庫のきめた基準以上の月収があること……

などがおこな資格ですがほかにも保証人など、こまかい条件があります。公庫の貸付は年一回、普通、春から秋にかけて行なわれます。

さて、実際どのくらい借りられるのかというと、地域、建築構造、住宅部分の融資面積などによって異なりますが、だいたい55万円～190万円までが限度です。利息は年利5.5パーセント。

返済期間は住宅構造によって異なりますが、18年以内、25年以内、35年以内の三段階があり、償還方法は、元金均等割賦方式により、毎月払い。

公庫借り入れの手続きは住宅金融公庫、またはお近くの「住宅金融公庫業務取扱店」という表示のある金融機関で取扱われます。金融公庫を利用される場合は、他の銀行ローンなども併用して借りられるため、公庫融資はバグンに有利です。なお、詳細については、町土木課までお問い合わせください。

## 第二期分保険料より 月550円に

国民年金の定額保険料が七月から月五〇〇円になります。所得比例保険料は、月三五〇円で変わりますので所得比例制度に加入している人は、月九〇〇円納めてください。この保険料の改定は昭和四十五年七月から年金額が「夫婦月二万円」(二十五納付)と大幅に引き上げられるものである。なお保険料を納めなかったり、納めるのが遅れたりしますと、国民年金に加入してもかんじんのときに年金が受けられない場合があります。どうしても納められないときは、保険料の納付を免除する制度

岡崎赤十字センター (県西三河事務所隣) 電話 二一―五五四七 日時 八月十五日 九月十九日 十月十七日 ともに午前十時より、午後五時まで

<p>老齢福祉年金 現行 (三、三〇〇円)</p> <p>障害福祉年金 現行 (二、三〇〇円)</p> <p>母子・準母子福祉年金 現行 (三、四〇〇円)</p> <p>現行 (四、三〇〇円)</p> <p>現行 (二、九〇〇円)</p>	<p>昭和47年10月より</p>	<p>老齢福祉年金 現行 (七、六〇〇円)</p> <p>母子・準母子・遺児の各年金 現行 (八、四〇〇円)</p> <p>現行 (八、〇〇〇円)</p> <p>二級月額 八、八〇〇円</p> <p>現行 (一〇、〇〇〇円)</p> <p>一級月額 一一、〇〇〇円</p> <p>現行 (一〇、〇〇〇円)</p>	<p>昭和47年7月より</p>
---	-------------------	--	------------------

所得制限 (本人の所得) 年額 三八万円 現行 (三五万円) (扶養義務者の所得 六人家族の場合) 年額 二五〇万円 現行 (二八〇万円) (戦没者の遺族等) 中尉までは 全額支給 (一般の扶助料等) 扶助料の額が六万円までの場合は一部支給



どんな悪人でも 母の懐に抱かれた 幼い日があった

昭和47年10月より

昭和47年5月より

母子健康センター行事

月日	曜日	行事	時間	該当者
8.2	水	3ヶ月検診	AM9.00~11.30	S47.4.6~47.5.2出生者
9	水	妊婦検診	PM2.00~3.30	妊産婦
11	金	1才児検診	AM9.30~11.30	S46.7.15~S46.8.11出生者
		3才児検診	PM1.30~3.00	S44.7.15~S44.8.11出生者
16	水	6ヶ月検診	AM9.30~11.00	S47.1.20~S47.2.16出生者
		一般育児相談	PM1.30~3.00	乳幼児
23	水	妊婦検診	PM2.30~4.00	妊産婦

おめでと〜いさいます

戸籍移動

出生児  
草次 淳人  
墨江 朝美  
山口 明子  
熊澤 由香里  
長野 善浩  
新美 淳子  
本多 理騎  
岩月 真弓  
大竹 麻美子  
山本 佐知子  
加藤 貴美  
深津 貴志  
黒石 照夫  
片桐 永里子

父  
父 隆  
賢哉  
實  
章  
邦輝  
信治  
弘司  
勝廣  
文雄  
悟  
義治  
庄吾  
武司  
直治

(順不同)

区  
坂崎  
荻谷  
里  
岩堀  
幸田  
大草  
幸田  
大草  
幸田  
福美  
智也  
貴江  
貴裕  
ひろみ  
儀人  
真紀子  
奈津美  
綾美

牧野 浩一  
宮下 博之  
長谷 勉  
志賀 剛  
浅井 章裕  
渡辺 弘樹  
杉浦 純子  
平岩 直樹  
柴田 重昭  
稲吉 昌代  
鴨下 豊  
稲吉 昌代  
藤吉 福美  
服部 智也  
加藤 貴江  
黒木 貴裕  
志賀 儀人  
山本 真紀子  
清水 奈津美  
渋谷 綾美

勤 治美  
隆 昭  
征 昭  
武 昭  
光 昭  
大 昭  
横 昭  
横 昭  
高 昭  
桐 昭  
萩 昭  
岩 昭  
堀 昭

進 達也  
岩 堀  
大 草  
坂 崎  
永 野  
横 落  
大 草  
大 草  
仲 井  
信 成  
70才 兼市  
大 草

日	時	場	所
7月6日	休み	(救急病院)	
13日	浅井	医院	2-0010
20日	鈴木厚生	医院	2-0020
27日	休み	(救急病院)	

日	時	場	所
8月2日(水)	午前中	幸田町中央公民館 第五会議室	
8月9日(水)	午前中	同	右
8月16日(水)	午前中	同	右
8月23日(水)	午前中	同	右
8月30日(水)	午前中	同	右

心配ごと相談日

観光週間です

美化に努めよう

大井池遊園に

クズ籠・ゴミ焼却器を設置

八月一日から八月七日  
までは「観光道徳の高揚  
と観光資源の保護週間」  
です。  
みなさま  
は、明日への  
生活の糧とし  
て山、高原と  
楽しい余暇の  
活用を計画さ  
れていること

自然を愛するものとして観光マ  
ナーは守りたいものです。私達の  
町内にもハイキング等に最適な自

然環境に恵まれた場所が数多くあ  
ります。その一つとして大草の大  
井池遊園はいかがですか。  
お帰りには紙クズ等所定の場所  
に処理してください。本年の観光  
週間の一環としてクズ籠、ゴミ焼  
却器を設置しましたから環境の整  
備、美化に協力を願います。

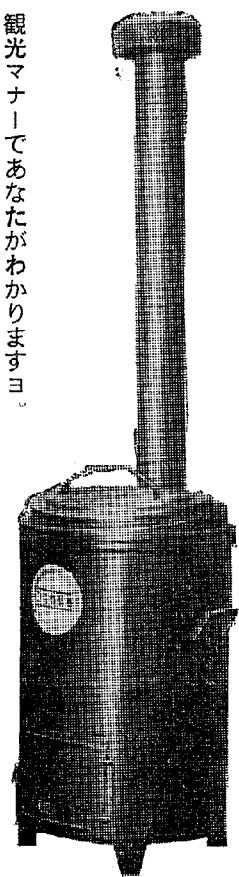

観光マナーであなたがわかりますヨ。

住民検診

レントゲン及ツベルクリン				ツベルクリン検査及BCG接種			
月日	場所	時間	区域	月日	場所	時間	区域
8月8日	母子センター	AM10.00~	精密検査	7月4日~27日までに受けた人			
8月22日	六栗児童館	AM10.00~11.30	六栗・団地 上六栗区 桐山区	8月24日	上六栗出荷所	PM 2.00~ 3.00	
	六栗出荷所	PM 1.30~ 3.00					
8月29日	大竹織布駐車場	AM10.00~11.30	里海谷区	8月31日	深溝小学校	PM 2.00~ 3.00	
	大海公民館	PM 1.30~ 3.00					

◎レントゲン該当者=16才以上のかた全員(事業所および病院等で実施したかたは除く)  
◎ツベルクリン反応=生後6ヶ月以上30才未満の者全員(ツベルクリンを受けたかたは検査を受けてください)

《あせらずに 心と距離にゆとり持て》