

豊坂

広報

人口動態 (昭和46年4月1日現在)

総人口	20,344人
内(男)	9,596人
内(女)	10,748人
世帯数	4,265戸
(3月中の移動)	
出生	28人
死亡	10人
転入	192人
転出	146人

No.215 昭和46年5月1日 発行・幸田町 編集・企画室 印刷・あいち印刷

本年度の校舎改築は 豊坂小学校

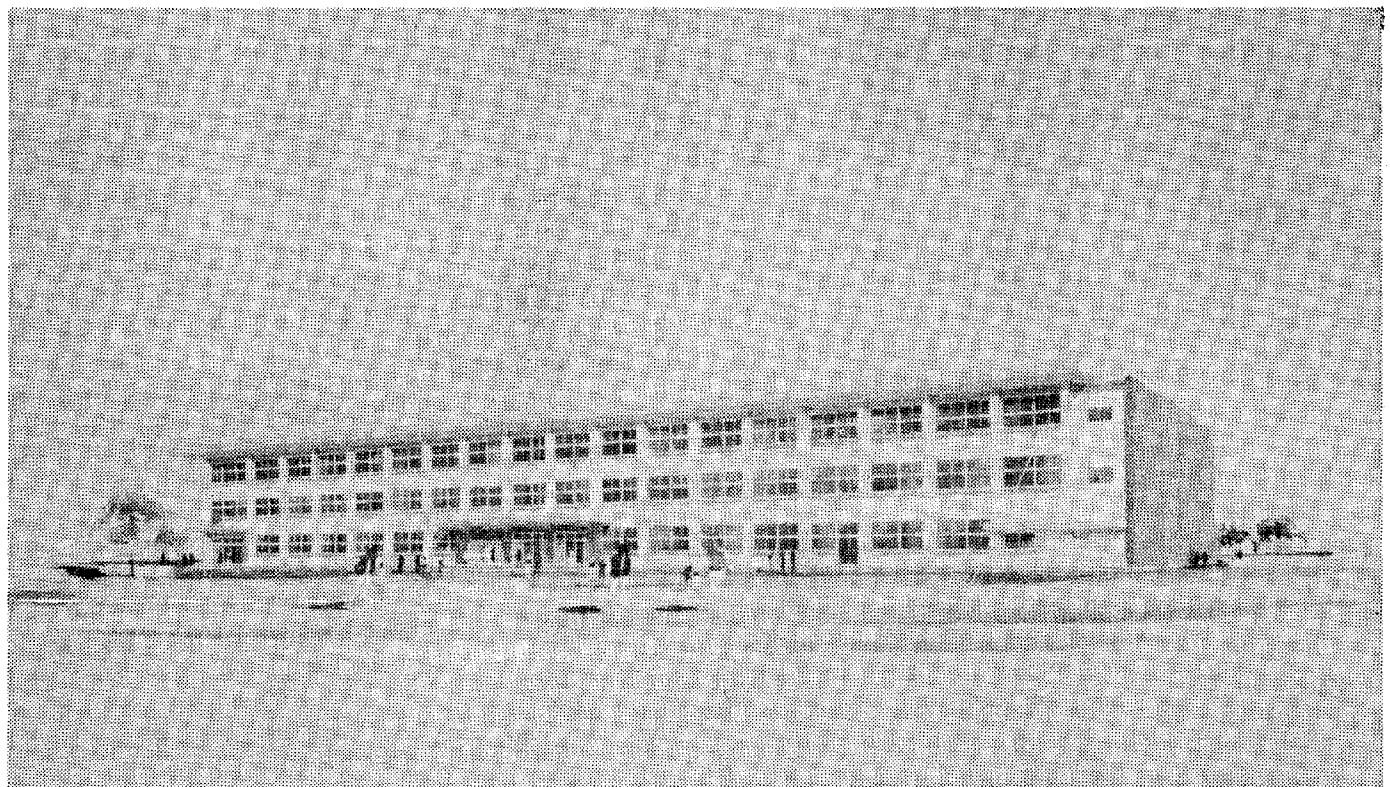

……完成予想図……

完成は来年

一月末

校舎改築年次計画による二年目にあたる本年度は、豊坂小学校の順番になっており、工事の準備を進めて五月初めから本格的な工事にとりかかる予定であります。

まず地盤の様子を調べるためボーリングをしたところ意外に地盤が悪く、地形も高低差が多いという立地条件のため、この条件に合った校舎とすることに重点を置き設計を進めこのほど今井設計事務所の手によって設計が完了した。その設計によると、校舎は鉄筋コンクリート三階建、二九一六平方メートル余りで深溝小学校より一教室分だけ全体の校舎の長さが大きくなった。

構造的には窓下に小梁の入ったこと。外装は東面がタイル貼りとなったこと。内装は全く深溝小学校と同じような設計である。

校舎のとりこわしは中学校舎の全部と南、北校舎の一部で学区においてとりこわし、いよいよ本工事に入ろうとしているが、本工事の入札は指名七社による競走入札の結果、一億一千万円で小原建設株式会社が落札し鋭意工事を進めることになりました。待ちに待った豊坂小学校の校舎建築がみなさんの期待どおり無事に完了するよう祈りたいものです。

昭和46年度予算のすがた

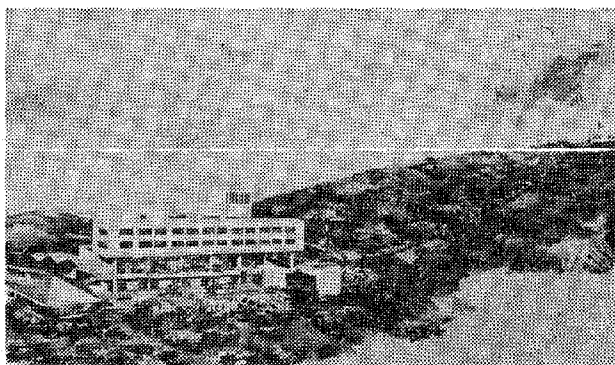
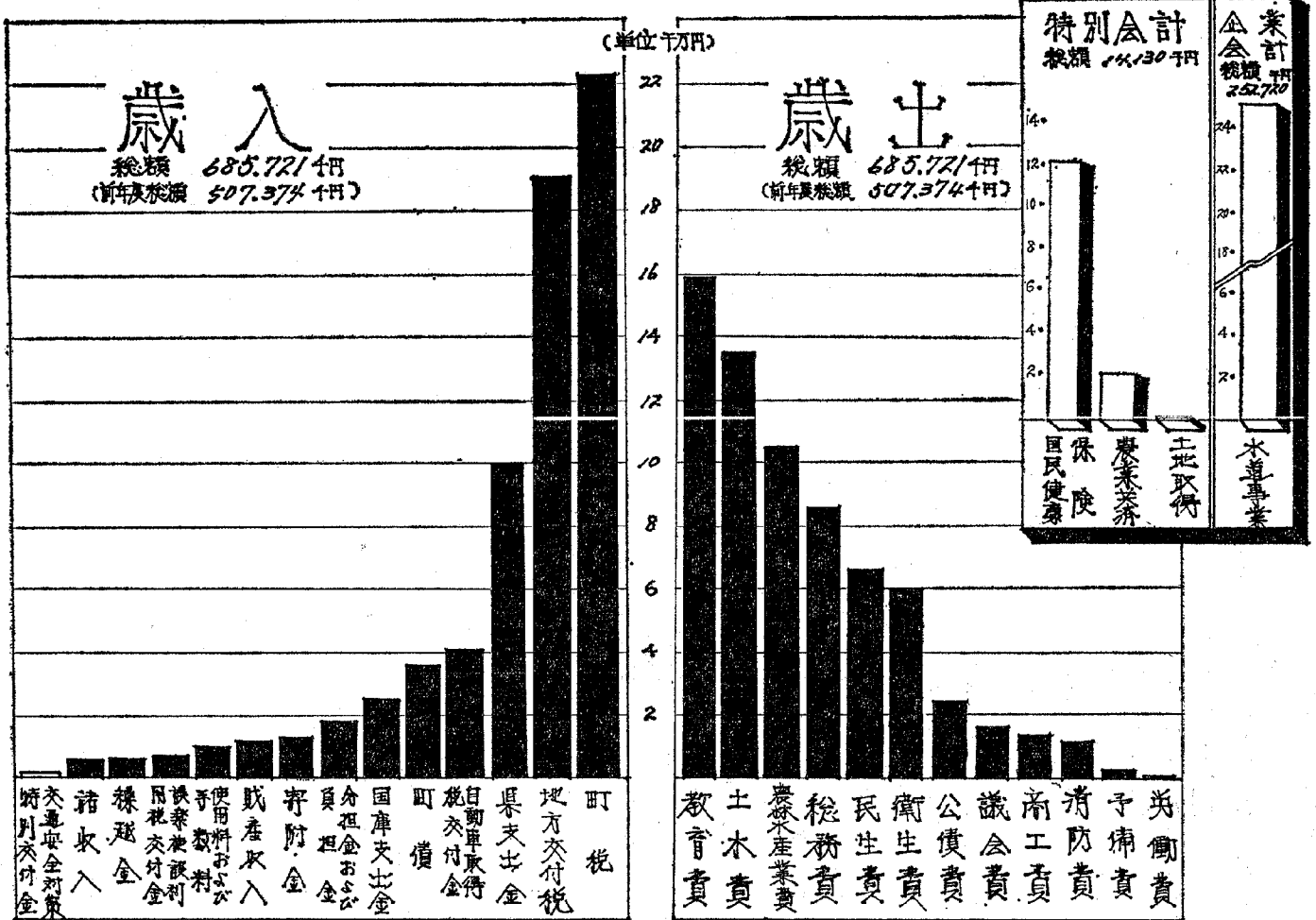

六月一日オープン 愛知レクリエーションセンター

遠望峰山に建設中の雇用促進事業団の三河ハイッが竣功して六月一日からオープンして働く人々および一般の人々のご利用をお待ちいたしています。

記

。目的 働く人々等の研修・休養レクリエーションを通じて働く意欲の増進をはかり労働者の福祉と産業界の発展をはかる。

。施設 鉄筋コンクリート四階建ほか三指、宿泊施設・二四室・一・二名、大食堂・宴会場・レストラン各一〇〇名収容、その他売店プール・リフト

※利用方法 申込その他は事務所(電話 二一七五二)にお連絡願います。

消防団長に大須賀 勤氏

このたび、つぎのとおりきまりました。

- | | | | |
|------|----------------------------------|-----------|----------------|
| (退職) | 三月三十一日付(任期満了)
日高 恒夫(消防団長) | 二月一日付(就任) | 第一分団副分団長 植松 康祐 |
| | 四月一日付(昇任)
團長 大須賀 勤 | | 第二分団副分団長 草次 隆幸 |
| | (副団長)
副団長 川口 智 | | 第三分団副分団長 鈴木 美郎 |
| | (第一分団長)
第一分団分団長 志賀 増雄 | | 第四分団副分団長 大須賀俊明 |
| | (第一分団部長)
(第一分団部長)
(第一分団部長) | | 副分団長 天野 泉 |
| | | | 副分団長 村越 国雄 |
| | | | 副分団長 長坂 勇 |
| | | | 副分団長 成瀬 重彦 |
| | | | 副分団長 山本 晃久 |
| | | | 副分団長 山本 晃久 |

成瀬 泉氏

行政相談員に再任される



昭和四十六年度の行政相談員として、行政管理庁長官から、成瀬

泉氏(北鷺田字山屋敷七の一・有線二八五五)が委嘱されました。

行政相談員は、皆さんのなかで国の行政(例えば、恩給、年金、

登記、国税、保険、生活保護、教育、農地、郵便、道路、交通、公営住宅、河川、環境衛生、公害等)や、公社、公園、公庫等の

役所仕事について、不平不満、あるいは困っていることがあ

ら、いつでもご相談に応じますので遠慮なくお申出ください。

相談は、口答、電話または手紙いずれでも結構ですが、内容はなるべく具体的にお知らせくだ

さい。相談は一切無料で、秘密は厳守しますから、お気軽に行政相談員をご利用願います。

草やき等の届出を

火災予防には日頃から格別の配慮をいただき、まことに感謝にたえないところであります。

本年一月一日より消火を必要とするため消防車の出動した回数

既に十三回という数にのぼり関係者の特段の努力にもかかわらず、

余りの増加を示しており、まことに憂慮すべき状態であります。

つきましては火災予防思想のいっそうの徹底をはかるため、ぜひ

つぎのことを行なうため、ご協力をお願いします。

◎火災とまきらわしい煙または火災を発生させるおそれのある行為

(幸田町火災予防条例第四十五条の規定に基づく)

◎届出先 幸田町役場総務課、消防係

△届出用紙は消防係にありませ

△関係区長を通じて届出てください。

△届出書が焼却時刻までに届かないときは、速やかに連絡してください。

鉄道防害防止運動

にご協力を

○危険・線路での遊び

子供さんが線路に石や物を置いて起る事故がふえており列車の運行に大きな影響を与えておりま

す。五月十六日から六月十五日までの一カ月間鉄道防害防止運動が行なわれま

す。事故のないようみなさんがたのご協力をお願いします。

子供さんの遊びには親、とくにお母さま

このたび退職による補充と異動が次のとおりあり

四月一日付(異動)

産業課農政係長 金沢 満(税務課第二係長)

総務課文書係長 古川みき子(総務課主事)

土木課工務第二係長 本多 則義(土木課技師)

税務課第二係長 成瀬 重彦(総務課主事)

水道課管理係長 杉浦 二郎(税務課主事)

深溝保育園責任者 尾崎 昭子(豊保責任者)

豊坂保育園責任者 川口ゆり子(深保責任者)

税務課 草次イクエ(総務課)

んがたが十分注意してください。線路での遊びやいたずらに気をつけ、踏切での通行方法をよく子供さんに教えてください。

○踏切では必ず止まり左

右の確認を

ドライバーの皆様踏切を横断するときは必ず一旦停車し、左右の確認をしてください。警報機の鳴っている場合は、鳴りやむまで絶対に発進しないようにしまし

う。

ちよつとの不注意や油断から命を落すこととなりますので、十分に気をつけましょう。

以上のとおり国鉄名古屋鉄道公

総務課 鈴木 正(土木課)

総務課 星野たつ子(住民課)

土木課 鈴木 悟(企画室)

議会事務局 大須賀さち子(総務課)

四月一日付(採用)

総務課 吉田 京子(六栗)

税務課 清水 勝子(岡崎)

税務課 若林 茂吉(市場)

住民課 野沢 恵(鷺田)

産業課 林 祐子(坂崎)

産業課 加藤 博(荻)

土木課 鈴木 久夫(市場)

土木課 大須賀好臣(野場)

安室より依頼がありましたので、皆さんのご協力をお願いします。

次のかたが退職されました

十二月二十日付 山本 海天(産業課)

十二月三十一日付 野本百合子(産業課)

二月二十八日付 村雲 呂一(税務課第一係長)

三月三十一日付 鈴木 洋子(幸田保育園)

手嶋 徳治(産業課農政係長)

手嶋 清美(税務課)

係の変更・新設がありました

(変更前) (変更後)

土木課 庶務係が管理係に

土木係が工務第一係に

建築係が都市建築係に

水道課 庶務係が工務係に

(新設)

土木課工務第二係

水道課管理係

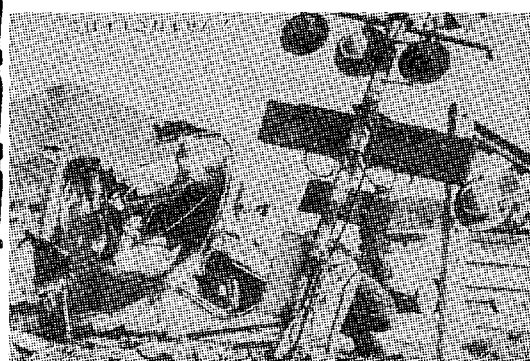

県議会議員選挙

かく終る

まだ、一七パーセント強の人が棄権されたということは、残念なことであります。
参考までに、郡内の投票率、得票数を挙げてみますと。

統一地方選挙の幕明である県議会議員選挙は、四年前の七七・〇八パーセントを上まわる八二・二〇パーセントという数字を示しました。
これは、身近な選挙でもあり、関心も高かったこと、四年前と比較し、天候もよかったことなどによる原因だと思いますが、

区分	幸田町							額田町	合計
	第一	第二	第三	第四	第五	第六	第七		
投票区	計	計	計	計	計	計	計	計	計
登録者数	男	一、〇七五	一、〇四四	一、〇四四	一、〇四四	一、〇四四	一、〇四四	六、四三三	二九、三三三
	女	七五七	七五七	七五七	七五七	七五七	七五七	六、三三三	二九、三三三
	計	一、八三二	一、八〇一	一、八〇一	一、八〇一	一、八〇一	一、八〇一	一二、七六六	五八、六六六
当日の有権者数	男	一、〇四四	一、〇四四	一、〇四四	一、〇四四	一、〇四四	一、〇四四	六、四三三	二九、三三三
	女	七五七	七五七	七五七	七五七	七五七	七五七	六、三三三	二九、三三三
	計	一、八〇一	一、八〇一	一、八〇一	一、八〇一	一、八〇一	一、八〇一	一二、七六六	五八、六六六
投票率	男	八八・〇	八八・〇	八八・〇	八八・〇	八八・〇	八八・〇	八八・〇	八八・〇
	女	八八・〇	八八・〇	八八・〇	八八・〇	八八・〇	八八・〇	八八・〇	八八・〇
	計	八八・〇	八八・〇	八八・〇	八八・〇	八八・〇	八八・〇	八八・〇	八八・〇

交通巡視員募集

愛知県警察本部では、次のとおり、第三回交通巡視員の採用試験を行います。

一

- 申込受付期間 四月二十三日（金）から五月十三日（木）まで

二

- 採用人員 一五〇人

三

- 資格 ① 年齢 十八才以上三十三才以下 ② 身長 一五〇センチメートル以上

- ③ 男女を問わない

四

- 試験日時場所

五

五月二十三日（日）岡崎警察署
その他 詳細は、もよりの警察署、派出所、駐在所で、お尋ねください。

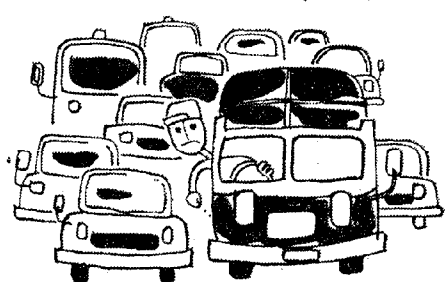

イライラするのは 事故のもと

候補者別得票数

候補者氏名	幸田町	額田町	得票数計
かすや 栄	5,697	147	5,844
真木 勲	4,900	5,630	10,530

商工会で開かれる 労災保険年度更新
本年も、また労災保険の年度替りに伴う「労災保険年度更新報告書」の提出時期が参りました。
既に事業主の皆様がたにお届けしました、「労災保険年度更新報告書」の法定提出期限は、五月十五日です。お忘れのないよう最寄の郵便局、日本銀行蔵入代理店または岡崎労働基準監督署、愛知労働基準局の何れかに提出してください。
なお、幸田地区の皆様がたの便宜を計るため五月十二日幸田町商工会において集合受付を行ないますから利用されますようご案内いたします。

交通安全一口メモ

1 女性ドライバーと鏡

よいドライバーは、待つことゆずることを知っています。けっしてイライラいたしません。イライラは事故のもとです。第一あなたの美容上にもよくありません。

女性ドライバーのみなさん、鏡をみるのが楽しみ”になってください。

2 よくある話ではすみません

春は桜。花見に酒。酒と車。そして酔っぱらい運転での事故。これだけは「よくある話」では絶対に、すまされないことです。

昭和四十六年度農業祭献穀事業

(米)幸田町において実施決まる

農業祭献穀事業は、日本農業祭の一環として、本年度本町が愛知県を代表して行なうもので、勤労感謝と食糧を尊重するとともに、五穀豊穡と農業の振興を祈念して精米を生産し、十一月二十三日の勤労感謝の日に、宮中や、伊勢神宮において行なわれる新嘗祭において供えるものです。本町においては、約五十年前(大正十二年)に坂崎地内において、行なわれて以来のことで、半世紀に一度という行事であります。今度の悠紀齋田は、幸田町大草字下六条十一番地で、幸田小学校の東方約三〇〇米の、県道側の水田が、選衡され、その所有者である、山本喜六氏が献穀者となりました。

新嘗祭の祭事は、大祭、中祭、小祭とに別れており、中でも大祭

- 四月十七日 地鎮祭 小祭
- 五月八日 苗代播種祭 中祭
- 六月十七日 お田植祭 大祭
- 九月二十二日 刈穂祭 中祭
- 九月二十七日 脱穀祭 小祭
- 十月四日 とう精祭 小祭

明るい生活環境づくり 公布される愛知県公害防止条例

昭和四十六年四月二日 愛知県条例第三十二号

「真に人間らしい生活」を確保するためこのほど愛知県公害防止条例が公布さ、六カ月以内に施行されます。

特定施設等の届出の強化等をはじめ条例内容はおおむね次のとおりでありますから各企業を始め町民の皆さんが積極的姿勢で公害

に取り組むようお願いいたします。「公害」とは、事業活動その他の活動に伴って生ずる、大気の汚染、水質の汚濁、土壌の汚染、騒音、振動、地盤の沈下、悪臭によつて人の健康または生活環境に係る被害が生ずることと規定されています。(第二条)

「事業者の責務」事業活動に伴って生ずるばい煙、汚水、廃棄物

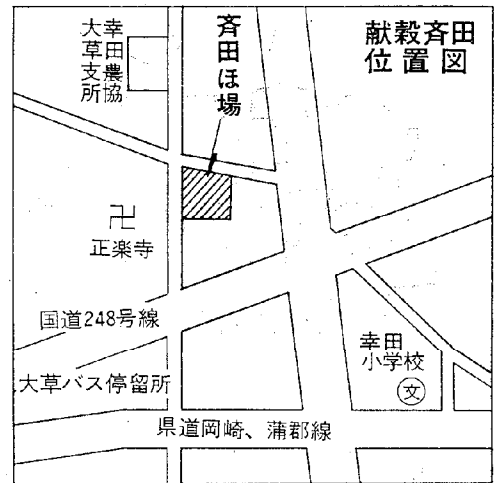

等の処理等公害を防止するための措置を講じなければなりません。また、製品に使用されることによる公害の発生の防止に資するように努めなければなりません。(第十三条)

「県の責務」公害防止に関する基本的かつ総合的な施策を策定し実施をする。

「公害防止の基本的施策」大気汚染、水質の汚濁、土壌の汚染および騒音に係る環境上の条件について基準が定まります。また地域公害防止計画の策定、推進、土地利用等における公害防止の配慮自然の保護、公害防止に関する施設の整備等の推進、監視測定等の体制の整備、調査の実施、苦情処理、中小企業者の公害防止施設等についての金融上の措置等種々の施策が具によって講じられたす。

「工場等に関する規制」規制基準はばい煙発生施設において発生するばい煙、排出水の汚染状態および騒音発生施設、振動発生施設を設置する工場等にお

て発生する騒音振動について、規則で定められた規制を受けます。特定施設等の届出の強化 ばい煙を大気中に排出する者または工場等から公共用水域に水を排出する者は、ばい煙発生施設または汚水排出施設を設置しようとするときは所要事項を知事に届け出なければなりません。

「特定建設作業に関する規制」特定建設作業を伴う建設工事を施工しようとする者は、当該特定建設作業の開始の日の七日前までに知事に届け出なければなりません。知事による改善勧告命令はも

「屋外燃焼行為等に関する規制」何人もゴム、皮革、合成樹脂、その他の燃焼に伴って著しくばい煙または悪臭を発生する物質であつて規則で定めるものを屋外において多量に燃焼させてはなりません。規則で定める作業を伴う事業を営む者は規則で定める基準をこえる騒音または振動を発生させてはなりません。

自動車の使用及び所有者は自動車から排出し、または発生する排出ガスおよび騒音を構造上やむを得ない限度にとどめるようにしなければなりません。

「罰則」省略

以上が県条例の内容であります。同条例以前に公害対策基本法、大気汚染防止法、水質汚濁防止法、騒音規制法等々公害関係諸法(十四法)の適用を受けます。

なお全文については県公報参照または役場産業課におたずねください。

錦鯉品評会ならびに即売会

盛会に終わる

さる四月四日町中央公民館前広場において、幸田町鯉の会主催により、第一回錦鯉品評会、即売会が、県水産試験場および関係者多数出席のもとに、盛大に開催されました。今後この成果が、米の生産調整実施にともない。休耕田等の利用により愛好される、多くのクラブ員のかたがたにより、良い鯉が、多数生産され養魚の発展が大いに、期待されることとあります。

なわ錦鯉品評会の成績優秀者は次のとおりです。

総合優勝

- 一位 岩堀 志賀 安夫 黄金
- 二位 野場 左右田守夫 紅白

種類名

- 三位 芦谷 牧野 善三 三色
- 一部 (体長二〇cmまでのもの)
 - 野場 左右田守夫 昭和
 - 野場 左右田守夫 別甲
- 二部 (体長三六cmまでのもの)
 - 野場 左右田守夫 三色
 - 芦谷 牧野 善三 秋木
- 三部 (体長三六cm以上のもの)
 - 岩堀 志賀 安夫 紅白
 - 永野 志賀 真一 浅黄
 - 坂崎 小山 保夫 写し

不況対策特別資金のご利用を!

“融資期間4月～8月まで”

この制度は、今年度特別に融資期間を4月から8月までに設けられた融資制度で中小企業のかたにこの不況を乗りきるために必要とする事業資金を信用保証付で融資する制度です。

1. 融資対象
 - (1)引き続き6カ月以上同一事業を営む中小企業者および協同組合。
 - (2)愛知県信用保証協会の保証対象資格があること。
2. 融資金額
 - 個人、会社は1千万円以下
 - 協同組合は3千万円以下
3. 資金要途 事業上の運転資金
4. 貸付利率 取扱金融機関所定の貸出金利による。
5. 信用保証料 保証金額50万円まで年0.65%、50万円超100万円まで年0.94%、100万円超500万円まで年1.35%、500万円超年1.38%
6. 担保 原則として要する。中小企業信用保険法の無担保保険に該当し、返済について懸念ないと認められたかたは、1企業あたり300万円まで無担保扱いとする。
7. 連帯保証人 個人の場合1名以上、会社の場合は2名以上、協同組合の場合は理事全員
8. 取扱金融機関
 - 銀行—東海、第一、住友、静岡、十六、富士外
 - 相互銀行—中央、名古屋、中京
 - 信用金庫—岡崎、豊橋、蒲郡、西尾、碧海外
 - 商工組合中央金庫
9. その他詳細については愛知県信用保証協会、取扱金融機関におたずねください。

新規学校卒業業者 (中学・高校)

受付が始まる

- 1、昭和四十三年三月新規学校卒業業者を対象とする求人受付の開始は次のとおり行ないます。
 - ・ 高校求人の受付開始 五月一日 (ただし確認求人票の求人者への返戻は六月十日から)
 - ・ 中学求人の受付開始 六月一日

同写によつて求人者の申込を行なわなければなりません。なお、学校は上記の手続きを経ない求人に対しては、生徒の推薦を行ないません。

- 3、確認印を押印した高校求人票の求人者への返戻は、六月十日から開始します。
- 4、求人票は職業安定所で必要部数の配付をいたします。

- 2、新規高等学校卒業業者を採用しようとする求人者はすべて求人者の所在地を管轄する公共職業安定所で、安定所が使用している求人票に所要事項を記入し、その記載内容が適切であることを確認印を受けた求人票、または

5、求人申込についてのお問合せは、当所求人係におたずねください。

(TEL 二一—一六一)

行楽期の交通安全運動

町民の総力をあげて

交通マナーを高め

交通事故をなくそう

幸田町交通安全推進協議会
交通安全協会幸田分会

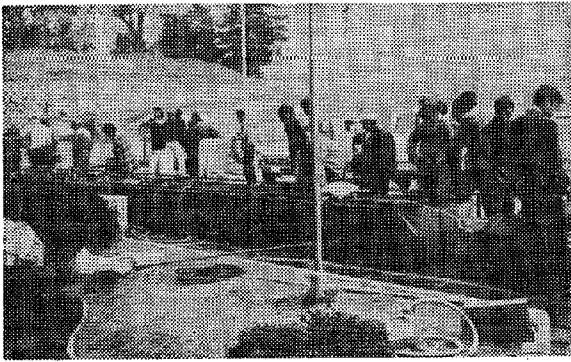

ご利用ください 住宅建設資金貸付

住宅金融公庫では、昭和四十六年度個人住宅(農山漁村住宅)建設資金を次のとおり行なっており、ますので資金借入を希望のおかたは、お申し込みください。

個人住宅

受付期間

四月二十日～九月三十日
ただし、建物資金と土地資金を併せての貸付は六月十九日まで

返済期間
耐火構造は三十五年以内、簡耐は二十五年、その他の構造は十八年以内です。
返済方法
元金均等割賦償還で毎月払い
提出書類
一、個人住宅資金借入申込書
二、選定結果の通知書
三、敷地を確保していることを証する書類(土地登記簿謄本)以上各一通

農山漁村住宅

受付期間

受付場所
個人住宅に同じ

貸付条件

一、自己の住宅を必要とし土地の準備の出来ているかた
二、収入月額が当初の償還金の六倍以上あるかた

一、農業、林業または漁業に従事し、自分で住むための住宅を必要としているかた
二、収入月額が当初の償還金の六倍以上あるかた

貸付金等の限度

一、三十平方メートル以上百二十平方メートル以下
二、耐火構造は六十五万円から百五十万円まで、木造構造は五十五万円から八十万円まで

一、三十平方メートルから百二十平方メートルまで、ただし作業所付併用住宅の場合は、住宅部分の床面積が建物全体の床面積の二分の一以上であること

貸付利率

三、建物資金と土地資金を併せて貸付を希望される場合は、七万円から二十万円までで、別枠があります。
年五・五パーセント

二、耐火構造は六十五万円から百四十万円まで、木造構造は五十五万円から百三十万円まで

貸付利率

年五・五パーセント

返済期間

耐火構造は、三十五年以内、簡耐は、二十五年以内、その他の構造は十八年以内です。

以上個人住宅、農山漁村住宅は受付日順に、選考により決定し、申込者が貸付予定数に達した場合期間中であっても締切ります。詳細については最寄りの取扱金融機関または、土木課へお問合せください。

愛知県中小企業労働者住宅等建設資金融資される

愛知県では、昭和四十六年度、労働者住宅および福祉施設の建設

米の生産調整および稲作転換 対策実施要項一部改正される

改正点

養魚池または、農業生産に必要な施設の敷地については、単年度に限り特別転作奨励補助金四〇、〇〇〇円(全国平均)を交付することとしていましたが、これが、改められ、次のとおり、奨励補助金が交付されることになりました

(農地転用扱とされるもの)等については、十アール当り全国平均均三五、〇〇〇円が交付されます。

④交付期間は、継続して三カ年とされ、ただし、寄託休耕の場合と異なり、昭和五十年年度を、限度として、三カ年継続して交付されます。なお昭和四十五年に生産調整対策により造成されたものについては、昭和四十七年まで交付されます。

その他

●稲作期間設定される
稲作の栽培期間が六月十日から十月九日までの四ヶ月間と設定されました。従って栽培期間が、水稲と重複する作物は、七月十日以後まで作付されているか、九月九日以前に、植え付けされている作物が、重複する作物として、普通転作奨励補助金が交付される事になります。

⑦交付される奨励補助金の種類は寄託休耕等奨励補助金を改め、寄託休耕等奨励補助金とされ、このため養魚池等農業生産施設

に要する資金の貸付を四十六年四月一日から四十七年三月三十一日まで行なっております。

融資の対象は、雇用促進融資の貸付が受けられる中小企業者または中小企業者の団体です。

融資条件として、年利率三・七パーセント、返済期間は、五年以内、うち据置期間は一年以内、返済方法は、三カ月ごとの割賦元金均等償還で原則として担保を要し

ます。詳細については、公共職業安定所または役場、産業課にお問合せください。

せん除駆みねずみ 当選番号

1等	381
2等	97, 181
3等	6, 59, 390
4等	8, 11, 24, 40, 41, 45, 55, 63, 75, 95, 100, 106, 114, 136, 138, 145, 151, 179, 198, 219, 226, 266, 272, 273, 278, 308, 326, 331, 333, 346, 368, 377, 387, 396, 397, 399, 406, 430, 433, 436, 470, 480, 493, 497, 510

賞品引換は5月6日より5月22日まで(抽せん券をご持参ください)土曜日午後、日曜祭日は除く。時間AM9時よりPM5時まで。

水道課だより

水道配水管布設工事始まる

一部地区の十月給水を目標に、今年の配水管布設事業が始まりました。

この工事が始まりますと、道路の掘さくで交通に大変不便をおかけすると思いますが、ご協力をお願いいたします。

給水工事申込 近く取まとめ

本管を布設していきますと、各戸の給水工事も同時に行なっていくまますので、近く申込をとりまとめます。くわしいことは近く部落座談会で皆さんにお願いをいたします。

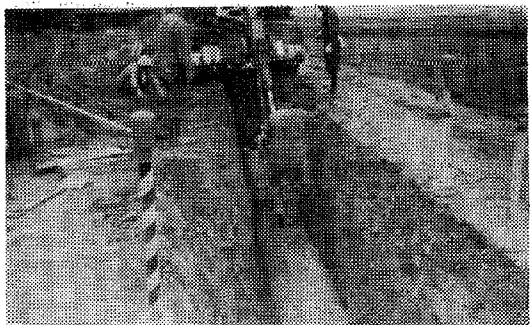

(配水管敷設)

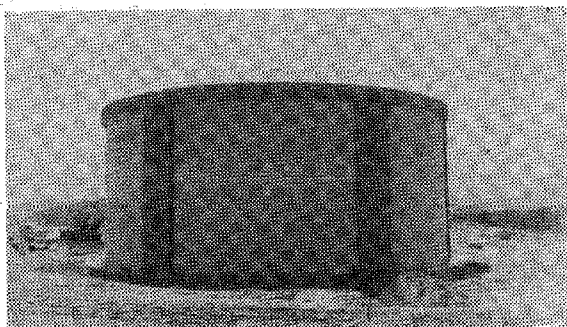

(P C タンク)

P C タンク完成

昨年十月より鋭意工事をすすめておりました、P C タンク（配水池）が写真のように、水野の墓所山地区内にこの程完成いたしました。このP C タンクは、近代的な粋を集め、建築技法では最高のものとされています。

このタンクには常時二四〇〇トンの清浄な水が貯へられ、皆さんのお宅へ給水されますが、さらに四十八年にはもう一基同じものが建設され、完成の暁には一日一万六千トン、幸田町四万人の生活を支える大切な施設です。

減税中心の税制改正

ことしも所得税の減税を中心に税法が改正されました、そのあらましは次のとおりです。

- (1) 所得税では、給与所得控除をはじめ各種の所得控除が引き上げられました。また、青色申告者について青色事業主特別経費準備金が創設されました。
- (2) 相続税、贈与税では、配偶者控除などが引き上げられました。
- (3) 公害対策や資源開発対策、企業体質の強化などに役立てるため改正が行なわれました。
- (4) 交際費に対する課税が強化されました。
- (a) 所得控除が次のとおり引き上げられました。

	45年分	46年分 (平年度)
基礎控除	177,500円	187,500円 (190,000円)
配偶者控除	177,500円	187,500円 (190,000円)
扶養控除	115,000円	127,500円 (130,000円)

(b) サラリーマンの税負担を軽減するため、給与所得控除の定額控除が10万円から13万円に引き上げられました。

(c) 障害者控除、老年者控除、寡婦控除、勤労学生控除がそれぞれ10万円から11万円（46年分107,500円に引き上げられました。また特別障害控除が14万円から15万円、46年分147に引き上げられました。

以上、一般の方に関係の深いおもな点のゆらまします。なお詳しくお知りになりたいかたは岡崎税務署または役場税務課でお尋ねください。

議会便り

さる二月八日、西尾市議会に対し神本議長、野沢産業土木委員長、牧野総務委員長、広間議員が新幹線設置決議の陳情をしたところ三月三十一日に次のとおり決議されました。

決議文(写し)

新幹線三河駅(仮称)新設に関する決議
東海道新幹線三河駅(仮称)が早期実現されるよう本議会の決議

憲法週間を迎えて

人は細かい血管が網のめのように行きとどいていて、はじめて生気はつらつといきていくことができますが、社会の血管にあたるものが法律であります。国の活動も国民の生活もすべてこの法律の網

おわび

四月掲載の野沢弘議員の記事中一部脱漏がありましたので次のとおり訂正します。
◎野沢弘議員は昨年地方自治功労者として県町村議会議長会長より表彰され本年二月四日「全国町村議会議長会長」より再び表彰されました。

のなかで管なまれるしくみになっております。これらの法令の基となる法、すなわち、その網のめをあやつる大綱の役目をする法律が憲法であります。

したがって国民ひとりひとりが憲法を正しく理解し、憲法の理想とする国民主権主義、基本的人権尊重主義および平和主義がきわめて主要なものであるとの意識を高めれば高めるほど、国の活動や、国民の生活を規制する法律も正しく一方方向に導かれ、国民ひとりひとりの生活もより向上し、わたしたちは、平和で幸福な生活を営むことができるのであります。

ところで五月三日は、この憲法が施行されて、二四回目の憲法記念日にあたり、この日を中心に五月一日から一週間が憲法週間です。この機会にいま一度憲法がわたくしたちひとりひとりの生活に重要なかわりあいのあることを思いおこし、憲法の理想とする明るく平和で幸福な社会が実現できるよう、おたがいに努力しようではありませんか。

▼緑の羽根募金実績及び植樹実績表▼



健康!!
生む緑!!
健康と豊かな暮らし。

昭和四十六年度緑化運動標語
「健康と豊かな暮らし」
「健康と豊かな暮らし」
「健康と豊かな暮らし」

四月一日より四月三十日まで緑化強調週間を実施し、町民の皆様に「緑の羽根」募金をお願いしましたところ、非常な御協力を得て次の実績を挙げる事が出来ましたのでお知らせするとともに、お礼申し上げます。
(産業課農政係)

学校名	実績(円)	樹木	会社名	実績(円)	樹木
幸田中学校	4,900	さつき 6本	セントラルコンペヤー	1,000	貝塚伊吹 7本
坂崎小学校	2,000	玉伊吹 6本	千代田カーボン	1,000	さつき 3本
幸田小学校	4,900	さつき 18本	養カメラ	2,000	貝塚伊吹 1千本
豊坂小学校	4,540	たまつげ 13本	蒲郡毛織幸田工場	1,000	貝塚伊吹 7本
萩谷小学校	3,900	玉伊吹 12本	近藤製作所幸田工場	900	桜 5本
深溝小学校	3,200	玉伊吹 5本・たまつげ 5本	金星工業	1,000	桜 5本
役場	大池周辺へ	桜 300本・さつき 30本	役場(職員)	1,020	貝塚伊吹 7本

野生鳥獣の捕獲と飼養は許可が必要

野生の鳥獣を捕獲、飼養する場合には、知事または、農林大臣の許可を受けなければなりません。野鳥のうちヒバリ、マヒワ、ウソ、ホホジロ、ウグイス、メジロ、ヤマガラスの七種類については、知事、その他の野生鳥獣については農林大臣が許可します。捕獲や飼養することができる人は、満二十歳以上の人で、一世帯につき三羽(頭)以内です。

なお、四月から七月までは繁殖期になりますから捕獲はできません。捕獲した鳥獣を飼養する場合は、捕獲許可とは別に、飼養許可を受けなければなりません。この許可の期間を一年ですが、手続が完了すれば続けて飼うこともできます。飼養許可証の交付あるいは更新の手数料は一年一羽(頭)百五十円です。また他の人から譲り受ける場合には許可証も先に譲り受け、届出して名義を変更しなければなりません。その他詳しいことは幸田町役場産業課(有放二三二八)におたずねください。

広報は
とじて
保管しましょう

ファイターズが初優勝

町長杯軟式野球大会盛会に終る

第十七回幸田町長杯争奪軟式野球大会が、四月四日、十八日の二日間にわたり、幸田中学校グラウンド、三菱レイヨングラウンドにおいて、町内十一チームの参加によるトーナメント法によっておこなわれ、一回戦ファイターズが、東海紙工KKを五回コールド十二対一でくだし、二回戦も美好電気を五回コールド同じく十二対一でくだ

し、優勝戦に勝ち進み、Aゾーンの強豪チームをくだして勝ち進んできた葵カメラKKと対戦、延長八回にわたる熱戦を展開二対一でやぶり初優勝をなすとげました。結果は次のとおり

優勝 ファイターズ
準優勝 葵カメラKK
三位 日本軽金属
四位 美好電気

バレーボールのやれる人はありませんか

第二回全国家庭婦人バレーボール全国大会、西三河予選が次のとおり開催されます。そこで町婦人会も参加してはとの意見もあり、選手を募集することになりましたので、皆さん方のご近所に、もとバレーボールをやったかた、またやってみたいご婦人のかたがありましたら次のとおりお申出ください。

一、日時 昭和四十六年六月二十日午前八時三十分

二、場所 岡崎市民体育館

三、大会にそなえての練習もおこないますのでご了承ください。

申込みは町中央公民館へ五月十日(土曜日)までにお申出ください。電話で結構です。

電話 公 ②一―一四
有 二〇二八

!!五月の納税は!!

国民健康保険税第一期分と軽自動車税等のずいじ分で、納期限は五月二十八日ですから御承知ください。

なお国民健康保険税第一期分は例年のとおり、町税条例第八条の二(徴収の特例)の規定により、前年度(昭和四十五年)の確定税額を納期の数で除して得た額(1/4額)を徴収させていただきます。

会 員 募 集

おかあ様 奥様を より美しく 健康にします

婦人会お好みコース計画表

コース名	内 容	開設日時	会 費	指 導 者	参加できる人
若妻学級	おうちの中のおつきあい、新しいあかちゃんのお育てかたとしてつけ。楽しい夫婦生活。一お友だちがたくさんできます	7月より 毎月第3日曜日 10:00~16:00	1回50円 (教材費別)	愛知教育大学 岡崎幼児教育 指導員	昨年7月から本年6月までに結婚した若妻
姑学級	おうちの中のおつきあい。孫のおもり。老後の生活設計。一お嫁さんもらった姑さんは必ず入級して親しまれるお姑さんに	7月より 毎月第3日曜日 10:00~16:00	〃	〃	孫(3~6才)をおもちのお姑さん
おかあさんコース	くちびに歌を、くらしを明るくするコーラスグループ、こどもの音楽教育はまず母親から初歩からお教えします。	7月より 毎月第2火曜日 9:30~11:30	〃	幸田中学校教諭 鈴木淳一先生	ご婦人ならどなたでも結構です
茶 道	茶の湯の作法を心得ていると日常のふるまいが奥ゆかしく落ついてきます。現代社会必修のコース、薄茶のみかた、割稽古(基礎練習)盆略手前、その他	毎月 第1第3木曜日 13:00~16:00	〃	近藤みつ江先生	〃
民 踊	民謡を楽しみながら特技を身につけ、しかも健康と美容に役立ちます。ソーラン節、花笠おどり、江差追分、斎太郎節、佐渡おけさ、五万石ほか	毎週火曜日 13:00~16:00	〃	鈴木豊重先生 植村よね先生	〃
手 芸	あなたのもちものをあなたの手で、モチーフのスカート・ぬいぐるみ・かぎ針編のワンピース・ガブロン染・小物入れ、フラワー装飾リボンヤーンショールほか	毎月第1土曜日 9:30~11:30	〃	野沢八重子先生	〃
生 け 花	花のある暮らし、一杯の花があなたの暮らしをより明るくします。盛花、投入れ、自由花、格花	毎月第1火曜日 9:30~11:30	〃	入江ちえ子先生	〃
ボーリング教室	美容と健康に楽しいスポーツは...ボーリング	第1期生5月週2回 第2期生7月 第3期生9月13:30 第4期生11月 第5期生2月16:00	実費 3,500円	ボーリング場 指導員 町体育指導員	〃

- 会費については年間分まとめて一度に納入していただきます。
- 会場はボーリング教室以外は中央公民館です。
- ぜひおきそい合せの上お入りください。
- 各家庭へ申込書が配付されますので、それによって申し込みください。

幸田町婦人会・幸田町中央公民館

