

# b 報 じ じ じ

## 人口動態 (昭和45年6月1日現在)

総人口	19,995人
内 男	9,307人
内 女	10,688人
(5月中の移動)	
出生	25人 男 21人 女 4人
死亡	11人 男 6人 女 5人
転入	376人 男 55人 女 321人
転出	97人 男 42人 女 55人

No.205 昭和45年7月1日 発行・幸田町 編集・企画室 印刷・あいち印刷

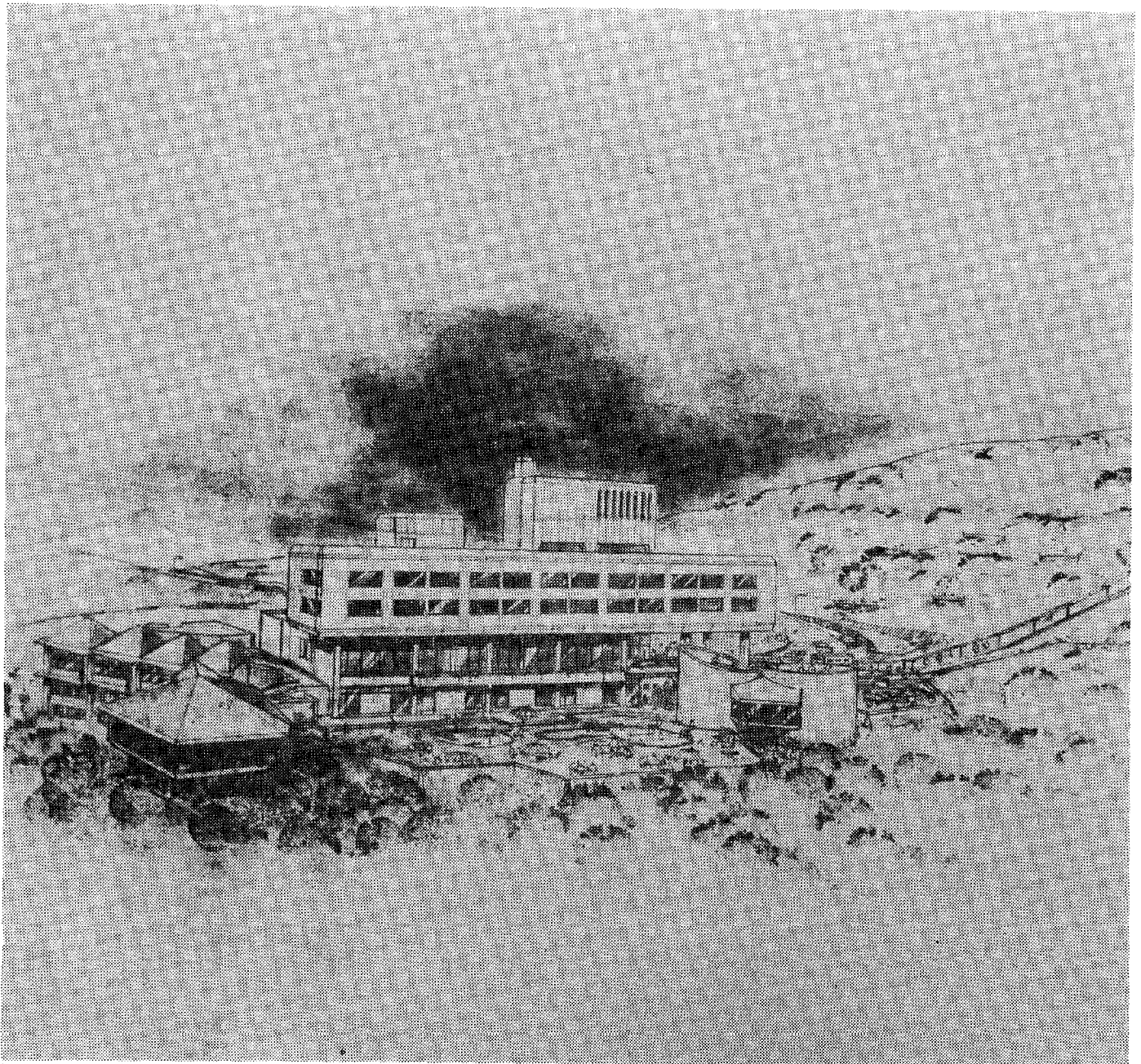

愛知県中小企業レクリエーションセンター完成予想図

# 来夏完成を目標に 働く者の殿堂 愛知中小 企業レクリエーション センター起工式

かねてより期待されておりました中小企業レクリエーションセンターの起工式が先月19日午後1時から町中央公民館で県知事、地元国会議員の来賓をはじめ関係者約20名が出席して厳しゅうに挙行されました。

この中小企業レクリエーションセンターは遠望峯山の7合目附近に建設されるものでありますが、この附近一帯は恵れた観光的要素を秘めながら未開発のまま放置されておったのでありますが、昭和42年に三河湾スカイラインを建設し、三河湾一帯の広域観光專業の推進が打ち出されたのでありますがさらに開発の拠点となる中小企業レクリエーションセンターの建設がなされるものであります。

中小企業レクリエーションセンターは、中小企業で働く人がレジャーを楽しむことにより、明日への鋭気を養い、勤労意欲を増進することを目的とするもので、ここから眺める風景は近郊無比の景勝地で、紺碧の三河湾国定公園を眼下に遠く伊勢志摩、中部山岳地帯までも一望できるところであります。

さらに山頂一帯に約10万平方メートルにおよぶ県民憩いの広場が建設され中小企業レクリエーションセンターとはロープウエーと登山道にて結ばれる予定で完成が待たれるものであります。

規模は約33,000平方メートルの敷地に鉄筋コンクリート地下3階、地上3階(一部6階)延べ5,369平方メートルのものが建設され、研修室、ホールレストランおよびプールをはじめ、120名を収容できる宿泊設備もあり総工費は約9億円であります。

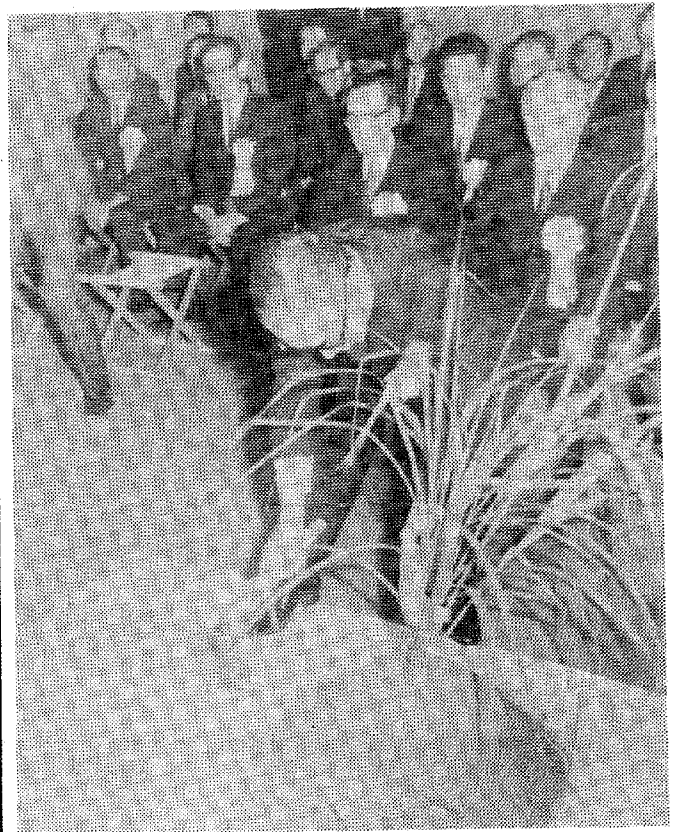

鎌入れをする堀理事長

## 只今大気汚染調査中

この調査は二酸化鉛法によるい  
おう酸化物の測定値を月別、地点  
別に調査しております。

判定標準表

汚染1度 0.5 ~ 1.0 軽微な汚染

2度 1.0 ~ 2.0 中等度汚染

3度 2.0 ~ 3.0 やや高度汚染

4度 3.0 ~ 4.0 高度な汚染

地点	12月	1月	2月	3月
B地点 野場火見櫓				
C地点 幸田町商工会館屋上				

判定標準	A	B	C
12月	1.20	1.54	0.84
1月	1.11	1.49	0.81
2月	1.17	1.42	0.84
3月	1.18	1.42	0.85

本町の調査地点  
A地点 役場火見櫓

この調査は愛知県衛生研究所の  
協力により実施しました。

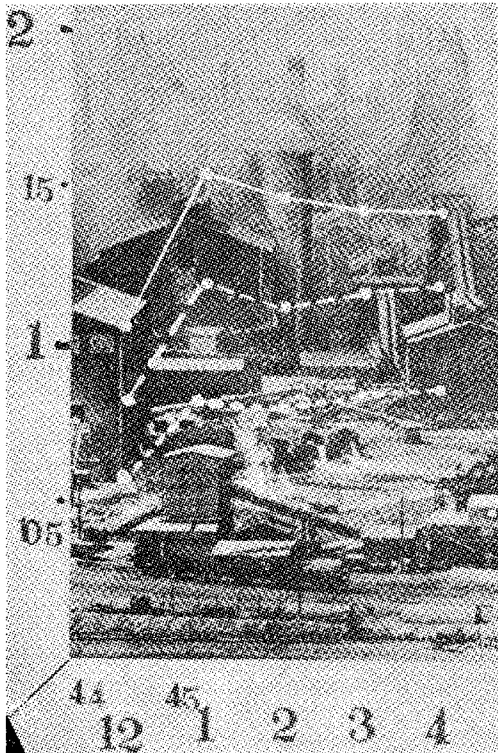

## 社会を明るくする運動

ことしも七月一日より三十一日ま  
で社会を明るくする運動がはじま

りました。青少年をとりまく悪い  
環境をとりぞき、すこやかに育  
てるのが主なねらいです。

そのほかに、罪を犯した人々を  
温い気持ちでむかえると同時に犯罪  
のない明るい社会をつくるように  
みんなで努力するのが、社会を明  
るくする運動です。

幸田町社会を明るくする運動推  
進協議会では、町内保護司さん  
を中心に婦人会、小学校児童、小学  
校PTAの協力を得て、街頭宣  
伝、小学生の書写、講演会、裁判  
所見学、刑務所訪問、等を計画し  
ていきます。

この運動推進のため各家庭のご  
協力をおねがいたします。

# 老人と子どもに 安らぎの場を!

## 町立幸田老人憩の家 児童館 いよいよ着工

本町の最近の発展ぶりは目ざましいがこれに対し、町内主要道路の交通頻繁、住宅地化に伴ない、ともすると老人や子どもの安らぎの場が消えてゆく傾向にあるため幸田町では「老人や子どもに安らぎの場を」と老人、児童の福祉対策として老人憩の家や児童館を建設してゆくこととしました。

この幸田老人憩の家、児童館は、工費一七七、〇〇千円、鉄筋コンクリート造二階建延面積四一〇・八四平方メートル、一階を老人憩の家(二〇九・七〇平方メートル)二階を児童館(二一〇・一四平方メートル)とするもので、すでに和幸建設株式会社の手で着々と工事が進められており、本年十二月末には、近代お的な偉容を現わす予定になっております。

この施設の完成後、大会議室、娯楽室等を備える老人憩の家は、町内の老人クラブ活動や地域の老人の静養、娯楽の場として利用され、一方児童館は室内遊戯室、図書室、会議室等が備えられ、子どもの遊び場、教養、クラブ活動の場として利用されることとなり、地域の老人や子どもからも期待され、完成の日が待たれております。

なお、この施設は、老人や子どもの利用の余暇には、地域の集會等にも利用させ多目的利用を図り施設の効用を高めるように配慮することになっております。

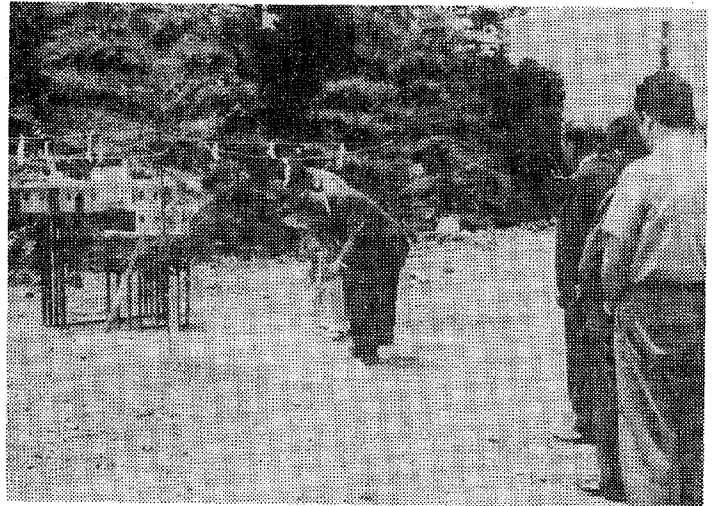

(鑑入れをする加藤町長)

### 愛の血液助け合い運動

運動期間 七月一日～七月三十一日

全国一斉に「愛の血液助け合い運動」が実施されます。血液は人間にとって、いのちの網であります。この血液を大ケガや大手術によって失われた血液を補わなければなりません。

こうした血液を預血しておくことがこの運動の目的であります。国民が相互扶助の精神に基き、平素健康な人が自分の血液を全く無償でお互いのために血液センター

一、個人採血  
毎月第二、第四の水曜日に岡崎市民病院で出張採血をしています。

二、職場・地域は移動採血

### 申告は青色で! 納税は振替で!

所得税第一期分の納税は  
7月31日までに、お忘れなく

振替納税ご利用者は預金のご準備を——未利用者には近くの日本銀行歳入代理店、または郵便局にて納税をおすすめください。

※納税には便利な振替納税をご利用ください。

- ・電気、放送料金などと同じように預金口座から、自動的に納税できる近代的な納税方法です。
- ・この振替納税をご利用になると納期限に気を配る必要もなく、納税に出かける手数も省け、たいへん便利です。
- ・振替納税を希望されるかたは、税務署または、金融機関(郵便局は除く)へご相談ください。

その他、おわかりにならないことは、税務署へご相談ください。毎月5日の「税の相談日」を開設し皆様のご相談をお待ちしています。匿名でもできますので、お気軽にご利用ください。岡崎税務署

### 納期限は7月28日

今月の納税は、国民健康保険税、固定資産税第2期分、それに、軽自動車税等のずいじ分です。納期限は28日ですから、遅れないように納税してください。

### お知らせ

★水道課が二階へかかりました。

有放は二四五〇番です。

★土木課が庁舎うらの新しい事務室へかかりました。

希望期日を申出されれば、日赤血液センターにより移動採血車により行ないます。特に職場において献血グループを作り献血運動の推進にいつそのご協力、ご支援をお願いします。

# 愛知県企業局

## 坂崎地内で工場団地

### まとめめる

#### 面積約三四万五千平方メートル (十萬四千坪)

愛知県企業局は、内陸工業地帯の造成をはかるために県内各地でこの用地を買収しておりましたが、今回坂崎地区を工場団地の候補地として、昨年十月頃から話し合いを進めておりました。

当地区の隣には町内を南北に貫く国道二四八号線バイパスが走っており、交通至便であり、工場環境も県下屈指の地区で本町としても当該地区の開発を希望していたものであります。なお現在完成して、企業が操業している菱池、野

場、六栗地区とあわせて本町の工業は西三河内陸工業地帯に大きな役割を果たすことが約束されております。

昨年十一月頃より、議員、地主代表等による工業団地買収委員会を組織して買収単価、物件補償等種々の問題を協議し、関係地主との直接交渉を行なっており、このほど完了の運びとなりました。

これは地主の地域発展の熱意と委員のかたがたのご支援とご協力

## 農業大学開講式

### 盛大に行なわれる

新都市計画法、農業振興地域整備備法などによる土地利用の調整ならびに米生産調整に伴う総合農政など農業の重大な転換期に直面し近代農業を志向する。専門的農業者に高度の専門技術と経営能力の研修をなし、近代農業の開発と産業の発展をはかる目的のもとに、六月二十九日午後一時より町中央公民館において、農業大学が、県各関係機関をはじめ、町農

協および各種農業団体の後援と協賛のもとに、盛大に開講式が行なわれ、続いて県農業総合試験場長(二井内清之氏)による一九七〇年代の農業についての記念講演と、同場栽培科長(江坂正二氏)のうまい米作りについての第一回の研修講演会が催され、受講生の熱気があふれ、快調なスタートをいたし、年間三十回におよぶ農業経営ならびに果樹、畜産、そ菜園

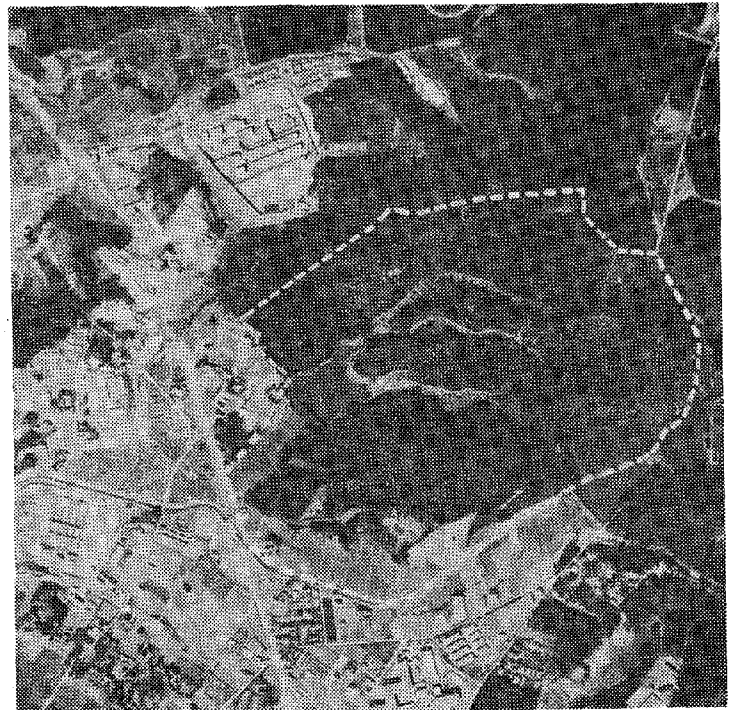

(点線内が用地)

のたまものと感謝しております。近い将来には、大工場が進出し力強い活動を始めることが期待されていきます。

芸、生活などの各種専門過程講座が計画されており、その成果が大いに期待されるところであります。

この農業大学研修講座には町内の専門的農業者は自由に各講座を選択して受講でき、受講者など研

修会費は講座により必要に応じて負担することとなっております。研修会受講参加希望者は、各部落生産組合または各部会役員を通じて、農業大学研修事業事務局へご提出願います。

## 生産調整休耕田の

### 休耕地の管理対策

生産調整のため止むなく休耕する水田は、そのまま放置すると、野ネズミの巣、となり周辺稲作に

## 「無料調停相談所」の開設

親子夫婦間の紛争、幼児や老後の扶養問題、戸籍や相続の問題についてお困りのかたは、家庭裁判所係官が相談に応じますのでお気軽にお越し下さい。

期日 七月二十一日  
場所 西尾市役所

対し悪影響をおよぼすばかりか、土壌理化学性の低下により地力を減退させる結果となるから次の事を実施するよう関係農業者に期待されております。

1 土壌管理と雑草防除

- (1) 無灌水で畑地化すると、養分の溶脱、流亡および有機物の分解により地力が低下するから、灌水状態で維持することが望ましい。
- (2) 雑草の過繁茂により起因する病害虫の発生源、種子の飛散をしないよう、適切な除草剤の共同散布を行なうこと。(薬剤の選択、散布上の注意は関係機関指導者の指導をうけてください)

### 2 病虫害防除

- (1) ウンカ、ヨコバイの生息地、越冬地となり、特に稲ウィルス病の伝染病となるので、病虫害防除にあたっては、休耕地の雑草地も含めて共同防除を実施するようにする。

# 幸田保育園

## 遊戯室を改築

幸田保育園(芦谷字宮ノ根、定員一四〇名)では、これまでの遊戯室が狭く、一部保育室を兼用し不便な状態であり、将来の園児増加なども考慮し、本年度この遊戯室を改築することにしてきたが、このほど西尾材木店(幸田町大字菱池字錦田)との間に工事請負契約がまとまり工事が進められることになりました。

この遊戯室は、現在の園舎西側の空地に建てられるもので、工費七百二十八万円、軽鉄骨スレート葺平屋延、建物面積一九二・五〇平方メートル、完成は本年九月末の予定。  
なお現在の遊戯室は、園児増加に伴い保育室を利用することとしています。

## 米の生産調整

### 実施計画まとまる

国の米需給事情の変化に伴ない米生産調整を緊急施策として実施されて、本町も関係農業者の理解と協力により、目標の三四六・九トン(九二ヘクタール)を上廻る四二八・八トン(一一三・一ヘクタール)一二三パーセントが実施見込とされております。

により、県平均一四〇・七パーセント、西三管内平均一三六・八パーセントにほぼ近い目標達成ができ関係者ならびに団体のご推進、ご努力に深く感謝されるところであります。  
今年七月から八月にかけて関係農業者の実施計画に基づき現地確認調査が予定されておりますから、生産調整水田には所定の転作、休耕の立札を計画に従って実施されることを期待されております。  
なおやむを得ない事情により、圃場を変更される農家は必ず部署生産組合長まで申出をしていただく事といたしております。

生産調整水田のうち三七・七ヘクタール(三三・三パーセント)が野菜、果樹、飼料作物などによる転作が計画され、ほか七五・四ヘクタールが休耕地に予定されたいずれも一〇アール以上水田耕作農家の協力により、本町水田農家戸数一九六六戸(一〇アール以上水田耕作農家)のうち一二八九戸の農業者のご協力

## 今年の7月から

### 国民年金の保険料が変わります

改正前 (45年6月まで)	改正後 (45年7月から)
34歳まで 月250円	一律 月450円
35歳から 月300円	

45年7月分以降の期間について、改正前の保険料で前納されている方は、改正後の保険料との差額を納めていただくこととなります

### 年金額も引き上げられます

年金額	改正前 (45年6月まで)	改正後 (45年7月から)	備考
老齢年金	60,000円	96,000円	保険料を25年納めた場合
障害年金	60,000円	96,000円	1級(重度の障害)は、24,000円加算
母子・準母子年金	60,000円	96,000円	子(孫弟妹)2人の場合
遺児年金	30,000円	91,200円	子2人以上の場合は1人増ごとに4,800円加算
死亡一時金	5,000円	10,000円	保険料を3年~10年納めた場合

くわしいことは、社会保険事務所、県年金課、役場でおたずねください。

## 安全な横断をしよう

今年に入ってから五月二十九日現在、岡崎警察署管内で交通事故による死亡者は、三十七人で、そのうち二十人が歩行者です。その中でも道路横断中の事故が殆んどです。お互に交通事故に合わないよう安全な横断をしましょう。

◎安全な横断のしかた  
・近くに横断歩道橋、横断歩道のあるところでは、少しぐらい遠回りになっても、安全のため横断歩道橋、横断歩道を渡りましょう。  
・横断する場合は、早目にはっきりと手合図をし、車が止

たのを確かめてから、さっさと渡りましょう。  
・横断中でも、止まっている車のかげから飛出してくる車に注意しましょう。  
・横断歩道橋や横断歩道などの安全施設がないところは、直線道路で駐車車両の少ない見とおしのよいところを選びましょう。

# 交通安全はあなたの手で

## 交通事故発生状況

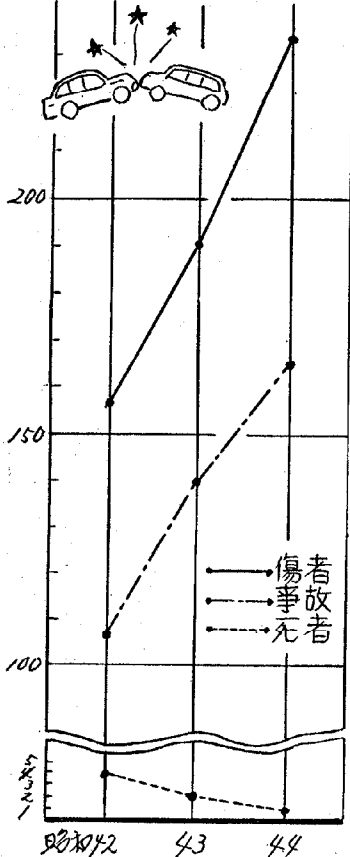

・夜間は、街路灯のある明るいところを選び、白っぽいものを身につけましょう。(参考までに本町の交通事故の表を掲げます)

# 結婚

## 婚礼衣裳と結婚式は中央公民館で

十月の結婚シーズンを前に中央公民館では婦人会の婚礼衣裳を新しく新調して、みなさんのご利用をお待ちしています。なるべく早めにお申し込みください。柄、サイズ等いろいろありますのでご本人がおいでください。借りるときも返すときもご本人でお願いすることになっています。

結婚式場もすでに十月は二組、十一月は五組と申込みがされています。お早めに申し込みをさせていただきます。電話でのお申し込みは間違いが起きやすいのでご遠慮くだ

# プー

七月です！町営プールがはじまりました。

- プールへ来るときは
  - 1、交通に気をつけて
  - 2、必要でないものはもってこない。とくにお金
  - 3、服を入れる袋をもってくる
  - 4、病気のときは泳がない。
  - 5、一日に二時間以上は泳がない。
  - 6、幼児は父兄の付添が必要です。
- 土曜日は一三時～一七時まで。日曜日と夏休み中は一〇時～一七時までです。雨の日は休みます。

ことしからはとくに子ども(幼児、小中学生)を中心としますので、おとなのご入場はご遠慮ください。

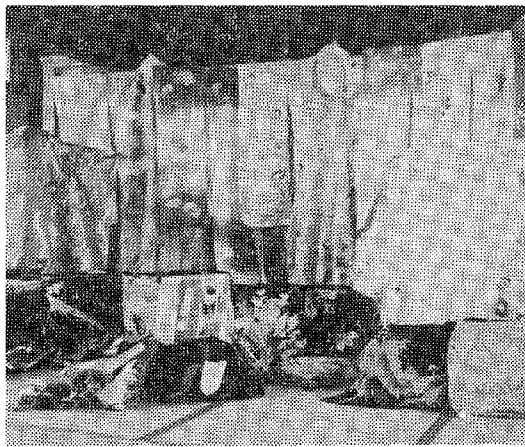

どちらもお気軽にご利用ください。

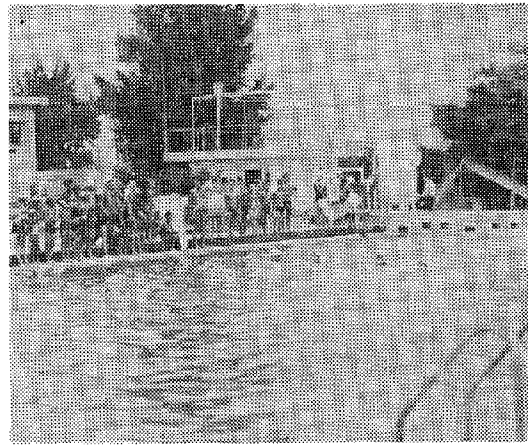

## 七月の予定

### 中央公民館

7月2日 茶道

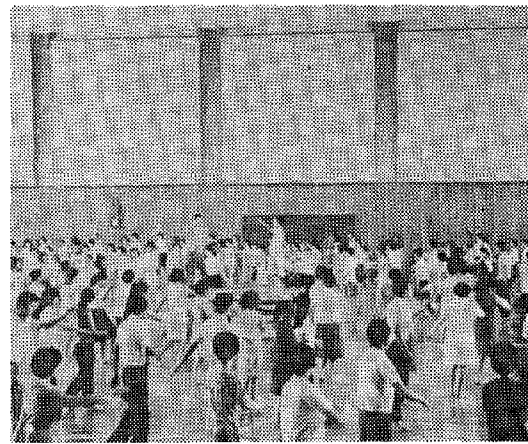

- 4日 手芸
  - 5日 幸青協レク講習会
  - 7日 民踊、生け花、社教委員会
  - 9日 社会を明るくする街頭宣伝
  - 13日 書道
  - 14日 おかあさんコーラス
  - 16日 茶道
  - 19日 若妻学級、花嫁衣裳展
  - 盆踊講習会
  - 21日 民踊、生け花、簿記
  - 22日 三河小中学校PTA研修会
  - 28日 民踊
- 七月十九日の盆踊講習会は朝九時半より体育館で開きます。おおせいでおかけください。

# 盆おどり

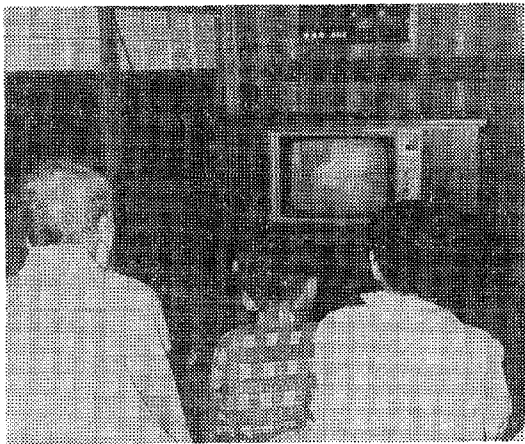

テレビの前に一時間、目をみひらいて身動きせず、テレビをみつめることも達。いろいろの調査

によりますと一日に平均して三時間位子ども達はテレビをみます。一年になんと一、〇九五時間です。これは学校の一年間の授業時間とほぼ同じです。今や子どもは二つの学校で教育されているといわれます。学校には先生がいます。ところが家庭のテレビの前には……と考えますとどうでしょうか。しかも両親になにも言われたことがないという子どもが多いのです。

交通信号のように青や赤の信号を少しも親が出さないとしたら……この小さな王様たちのことを考えてください。

# テレビ

# 木材引取税についてお願い

## 立木を売った場合には

### 必ず木材引取税の申告納付を

#### してください

- ① 税率は売った価格の百分の二で十万円円で二千円です。
- ② 申告納税は、売った日から翌月の七日までに税務課に申告納付してください。
- ③ 課税標準

- 1、立木のまま売った場合は、当分の間その価格。
- 2、素材で売った場合は、その山土場で売った価格。

ただし申告額が不当に低い場合等には一定の標準額に修正されます

④ 納税義務者

納税義務者は木材の引取者(一般には木材業者)ですが、特別徴収の方法になっておりますから立木の所有者(一般的には山林所有者)が必ず木材業者から百分の二の税額を受取り納税してください

◎ 木材引取税とは

木材引取税は、町内の山林で素材の引取が行なわれた場合にその素材の引取に対して課税されるものです。素材の引取が行なわれるような山林のある市町村は、一般的にその市町村における山林の占める面積が広いので国家資産税などの税源は少ないのに反して、山林を維持するためにはかなり多くの経費を必要とすることから、山林のある市町村に税源を与えるために地方税法により設けられているものです。当幸田町においても面積の五〇パーセントが山林であり、年々治山事業、林道開設事業費等の経費も多額を要する状況でありますので、山林所有者、木材業者のご理解により自主的に進んで本税の納税をお願いします。

## としよりと子どもを

### 事故から守ろう

#### 趣旨

この運動は、老人、子どもをはじめ、その保護者などに交通安全の知識を普及し、安全意識をたしかめるとともに、運転者にも老人、子どもの保護観念を徹底し、県民が総力をあげて、老人、子どもの交通事故を防止しようとするものである。

。みんなで、老人、子どもの交通事故をなくそう。  
。正しい交通ルールを、みんな呼びかけよう。

#### 実施期間

昭和45年7月10日(金)から7月20日(月)まで

#### 重点事項

- 1、幼児のひとり歩きや、とび出しをやめさせよう。
- 2、老人に安全な通行を呼びかけよう。
- 3、老人や子どもを見たら徐行しよう。

#### 一日一目標

10日(金)。みんなで交通事故死をなくそう。

11月(土)。家族で交通安全の話し合いをしよう。

12日(日)。子どもを愛の一声で安全に導こう。

13日(月)。老人、子どもを見たら徐行しよう。

14日(火)。老人クラブで交通安全の話し合いをしよう。

15日(水)。自転車の正しい乗りかたを教えよう。

16日(木)。老人、子どもに交通ルール教えよう。

17日(金)。街頭活動に進んで参加しよう。

18日(土)。子どもの遊び場を総点検しよう。

19日(日)。老人に手をかけて安全

# 昭和四十五年(第六回)派米

## 農業者の募集について

わが国の農業は総合農政、生産調整等、種々の難問題に、つきあたり、農業の大きき変革期に直面しています。このような状態にあるとき、若い力を広く海外へ派遣し農業の近代化、合理化の推進力となる青年の形成を目的として、次により、派米農業研修者を募集されておりますので、希望者は応募してください。

#### 一、募集資格

(一) 昭和四十五年三月末日までに、高等学校、あるいはそれ以上の学校を卒業しているもので、現に農業に従事し、将来とも農業経営に当たろうとする意志が強固である

#### 二、派遣期間

(一) 昭和十九年七月一日から、昭和二十七年六月三十日まで(生まれ

#### 三、募集期間

(一) 昭和四十五年七月二十日まで

#### 四、提出書類

(一) 申込書 (二) 健康診断書 (三) 戸籍抄本 (四) 被推せん者名簿

#### 五、希望コース

A 酪農 B 肉牛 C 養豚 D 養鶏 E 果樹 F 野菜 G 観葉植物

※くわしくは、役場産業課までご連絡ください。

## 幸田町職員募集

町職員を次のとおり募集いたします。ご希望のかたは七月二十日までは総務課へ関係書類を提出してください。

☆採用人員 各職種とも男女若干名。

☆職種 一般事務、土木、水道関係技術職、保母職。

☆応募資格 年令満二五才未満で高校卒業以上の者または来年卒業見込の者。

☆採用試験 昭和四十五年八月十日(月)午前9時(教養、口述試験)幸田町役場

#### ※実施団体

20日(月)。地域、職域で交通安全を考えよう。幸田町交通安全推進協議会。交通安全岡崎支部幸田分会

# 「ねんきん」だより

## 国民年金の早わかり (5)

### 被保険者のこと

◎当然加入する人びと

そこで国民年金へ当然加入できるのは、かような人を除いて、日本に国籍・住所をもつ20才以上60才未満のかたで自営業者、その家族、従業員5人未満の職場で働く人、日雇、臨時雇、無職者といった人びとになります。(ただし、従業員5人以上の職場でも、厚生年金などへ加入することのできない事業所の従業員は、加入します) 職業はなんでも結構です。また、職業の有るなしを問わず、定時制か通信部の高校生徒と、夜間部か通信部の大学生・短期大学生は当然加入できます。

これを強制加入と呼び義務として加入して頂くことにしています。◎希望して加入できる人びと  
だが、今までの公的年金だつて、決して十分な給付が行なわれ



希望して加入できる人

全日制高校・大学の生徒・学生  
国民年金等の被保険者の妻

各被用者年金の被保険者や組合員になっていない人は、除きすが現に、これらの制度から年金を受けていたり、受ける権利のある人たちは、もし本人が希望すれば、国民年金の被保険者になります。また、全日制の高校・高専・大

学の生徒学生も希望によって被保険者になります。

この人びとの加入は強制加入被保険者と同じように、20才から59才までに過ぎられませんが脱退は自由です。また保険料や将来受ける年金額などは強制加入の人とすべ

て同じです。以上申したかたがたは希望によって加入するのですから任意加入被保険者といえます。

◎被保険者数は二千二百六十万  
さて、いま国民年金の被保険者は、どのくらいいるのでしょうか。抛出制が始まって足かけ9年目の44年7月末には、全国で二千二百六十万という巨大な数になって

います。今の日本には、この年金の被保険者と同じ年代10才から59才までの人口が五千六百四十万人いますが、実にその40パー

セントにも当る人口が、国民年金へ加入しているという盛況です。これをみても、いかにこの年金が

人びとの信頼を得ているかが判り

たちにとって楽しい夏となるようにしてやりましょ

◎行く先と帰る時間を  
◎ひとりでは絶対に行か  
◎危険な場所で遊んでい

ることもにはひとこと注意

する。

### 保険料のこと

#### ◎保険料

被保険者になったら、保険料を納めます。

保険料は45年6月までは月二百五十円と三百円の二種類ありまし

たが45年7月からは年金額調整が行なわれ、大巾に年金額が上る予定なので一律四百五十円になります。また10月からは、新設の所得

比例保険料を納めることができるようになります。

定額保険料は、今まで年令による料額の区別がなくなつてだれも一律月四百五十円を納めて頂くの

です。年で五千四百円になります。これへ国の半額負担が月二百二十五円加わるので、保険料積立

金は月づき六百七十五円、年で八千五百円となるわけです。

所得比例保険料は、所得のある人が、加入を希望すれば月定額保険料を納めたほかに、任意に月三百五十円を納めるもので、年で四

千二百円です。これを25年以上納めると、老令年金と通算老令年金の給付額が多くなり、またこれを三年以上納めると死亡一時金の受け分が多くなるのが特長です。

#### ◎保険料の納めかた

保険料は一年を四期に分けて、つぎのような期限内に納めます。

四月分から六月分を五月末日まで。七月分から九月分を八月末日まで。十月から十二月分を十一月末日まで。一月分から三月分を二月末日まで。

集金は、各種税金と同じく各区長を通じて、被保険者へ納付通知書が送付されます。

方法は各区によりますが三ヶ月に一度ですから毎月ためておいてこまらないようにしましょう。

納付された保険料は印紙に変えお預りしてある手帳へ貼付し検認

未納されますと、給付(次号に記載)にむすびつかない時がありますから注意してください。

## 心配ごと相談日

今月の相談日はつぎのとおりです。ご利用ください。

日	時	場	所
7月1日(水)	午前中		幸田町中央公民館 第五会議室
7月8日(水)	午前中	同	右
7月15日(水)	午前中	同	右
7月22日(水)	午前中	同	右

## 水による

### 子どもの事故をなくそう

これから夏にかけての水べは、子どもたちのあそびの天国です。

ギラギラした夏の日差しをいっぱいあびて、川や池などで水遊び、さかな取りに夢中になっている姿はほほえましいものです。しかし、気をつけなければなら

ないのが水の事故です。昨年と異なるのが、この時期には川と池で一度に五人の小学生が悲しい犠牲になっています。

ことしこそ、悲しい水の事故をくり返さないように、みんながづきのことに注意し合つて、子ども

安全な場所  
楽しい  
水泳……

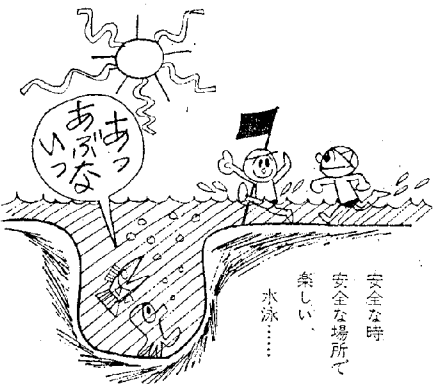

安全な場所  
楽しい  
水泳……



# 源泉所得税には便利な 「納期の特例制度」のご利用を

ご承知のとおり、源泉徴収税額の納期限は、毎月給与等の支払分から徴収された日の属する月の翌月十日ですが、給与等の支給人員が常時十人未満の場合には、徴収義務者の申請と税務署の承認により、毎月源泉徴収した税額を年二回、六カ月ずつまとめて納付することができます。

このことを「納期特例制度」といい、納税の手間が省け、大へん便利となりますので、ぜひご利用いただくようお勧めします。

なお手続は大へん簡単で、申請書用紙は、徴収課管理係へご請求ください。  
(岡崎税務署)

## 「貯蓄で明るい明日を」

最近、消費物価は年々上昇し、とどまることを知らないかのようにみえ、これを抑えるためにも消費者のかたが安易な消費態度や行きすぎた消費態度をとることは便乗値上げなどを容易にすることに  
なりかねず、それに対処する手段の一つとして貯蓄の推進があげられます。

貯蓄によって、長期的な生活設計と合理的な消費を身につけることによる物価上昇の抑制は、ただちに生活に影響するものではなく、長い目でみた抑制策の一つ

で、ひいては明るい明日を築きあげることにも結びつくものと思われ、昨年度の全国六千世帯におよぶ「貯蓄による世論調査」の結果、第一図(貯蓄保有高)のように、貯蓄保有世帯における一世帯あたりの平均貯蓄残高は一〇九万円と、二八年と比較しほぼ倍に伸び、第二図の平均貯蓄目標額は四五一万円と保有貯蓄額の四倍を示しております。

また、その目的も病気や不時の災害の備えとしてが最も多く、ついで子供の教育や結婚資金にあて

第2図 年間所得別の保有貯蓄総額と目標額

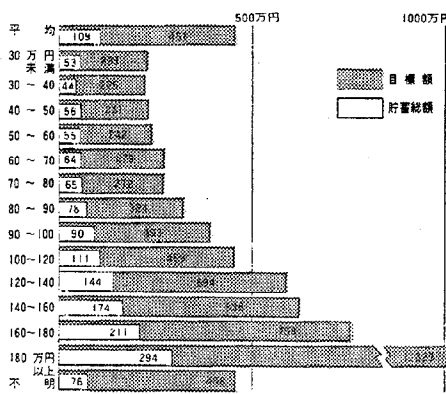

第1図 貯蓄保有高(貯蓄保有世帯)

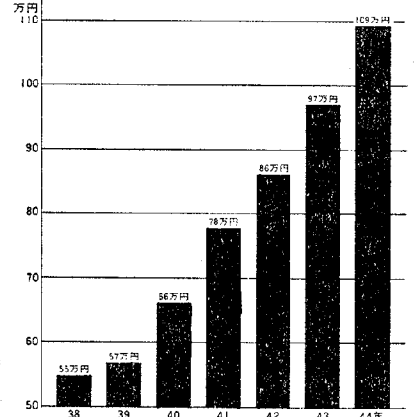

る世帯が多い。

このようなことから、病気や不時のためにも、また物価抑制のためにも貯蓄をしましょう。

昇がる物価に貯蓄のゆとりで貯蓄で明るい明日を

。社会の第一歩は生活の設計から臨時収入はひとまず貯蓄しましょう。



## 10円で買えるもの……

### バケツ40パイの水……

安い、水道の水が幸田町へ  
清浄(せいじょう)、豊富(ほうふ)、低廉(ていれん)、は水道事業の三つの柱です。

日本の水道普及率はここ数年急速に進み、昨年3月末で七六・九パーセントに達して、生活上や経済発展のため、水道の需要はふえております。

愛知県の場合は八九・五パーセントと大部分の人達が水道の恩恵に浴しておるわけです。

先月号でお知らせしましたとおり、幸田町も来年から一部給水の運びとなりますが、水道事業経営の仕組みについてどのようにしていくのかお話しをいたしましょう。

水道事業は市町村が、国から、「お金を借り」て、水道施設の「建設に使い」「清浄にして水を送り」、使った人達から「水道料金をいただき」、「借金を払い」、事業を運営し「健全な経営を努めます。」つまり独立採算制を原則に、経営をさされます。

それには皆さん達のご協

力があってこそ健全な運営がされていきます。

一日の水の料金は十円

さて水の料金はどのくらいになるか、これは昨年の資料ですが、人口五万人以上の都市で一カ月に払う水道料金の平均は三百三十円です。電気の一千二百二十七円、ガスの六百七十二円に比較すると、ぐっと少ないようです。なお家計費に占める割合は〇・四〇・五パーセントです。



10円で買えるもの……

タバコ二本、ガム三枚……ところが、水道の水ですと、八割入れのバケツで約四十ばい買えるのです。十円で、バケツ四十ばいの水を清浄にし、みなさんの家庭に送っているのです。

Comparison of costs for various items:

- タバコ 2本
- ガム 3枚
- 鉛筆 本  $\frac{2}{3}$
- ハガキ 1枚半
- 水道の水 8リ入りバケツで約40ばい

# 戸籍移動

おめでとうございます(届順)

出生児	父	区	名
西村 寿夫	登	市	場
竹田 成志	昇	六	栗
加藤 幹弘	勇夫	市	場
長谷 繁彦	隆	桐	山
山本 英幸	靖之	高	力
天野 真子	卓	大	草
上村 進一	藤四郎	坂	崎
太田 俊郎	錠次	幸	田
志賀 正規	善臣	六	栗
江藤 英憲	英二	六	栗
稲吉 知美	一志	市	場
稲吉 克仁	弘之	逆	川
鈴木 俊彦	保彦	六	栗
羽根 直子	悟	大	草
野澤 肇	章	芦	谷
三浦 寛	傅	谷	田

## 昭和45年度 結核健康診断実施

レントゲン(ツ反応)を行ない  
ます、全員受けてください。  
生後3カ月以上30才未満のかた  
はツベルクリンの接種を受けてく  
ださい。16才以上(年令問わず)  
レントゲン受けてください。  
ツベルクリン受けたかたは検査  
を受けてください。

日割表にもとづいて実施いたし  
ますから時間を厳守してくださ  
い。

## レントゲンおよびツベルクリン 実施日割

月日	曜	実施場所	時間	区域
7月23日	木	坂崎支所前	10.00~11.30	崎嶺田
		長嶺公民館	1.30~2.30	
		久保公民館	3.00~4.00	
7月25日	土	鷺田公民館	10.00~11.30	田堀・菱草力田谷
		岩堀公民館	1.30~3.00	
		横落神社前	3.30~4.30	
7月30日	木	大草支所前	10.00~11.30	大高幸芦
		高力公民館	1.30~2.30	
		幸田商工会館	3.00~4.30	
8月1日	土	幸田商工会館	10.00~11.30	荻
		幸田公民館	1.30~3.00	
		荻神社前	3.30~4.30	
8月10日	月	野場公民館	10.00~11.30	場野田栗
		永野公民館	1.30~3.00	
		新田公民館	3.30~4.30	
8月13日	木	上六栗	10.00~11.30	上六栗
		出荷所	1.30~3.00	
		桐山支所前	3.30~4.30	
8月18日	火	海谷公民館	10.00~11.30	海谷
		里配前	1.30~3.30	
		深溝支所前	3.30~4.30	
8月24日	月	深溝支所前	10.00~11.30	市逆
		逆川公民館	1.30~2.30	
		須美出荷所	3.30~4.30	
8月29日	土	須美出荷所	10.00~11.30	須美田
		母子健康センター	13.00~5.00	
		センター	16.00~7.30	

死亡者	年令	世帯主	区名
三浦藤四郎	61才	哲夫	大草
平岩虎市	75才	好明	須美
鈴木久子	34才	本人	久保田
吉田勇	46才	ミヨ子	六栗
加藤よね	72才	富二	海谷
都築久夫	54才	一三	大草
安藤いま	50才	繁	長嶺
鈴木尚幸	41才	明子	芦谷
鴨下幸之助	76才	みね	大草
高橋しづ子	46才	武男	六栗
岩瀬ハルエ	48才	弘	里

## 7月母子健康センター行事

期日	曜日	行事	時間
7月1日	水	3カ月検診	午前10時~11時30分
7月3日	金	母親教室	午後1時~3時
7月8日	水	妊婦検診	午前10時~午後3時まで
7月15日	水	6カ月検診 乳児一般相談	午前10時~11時30分 午後1時30分~3時
7月16日	木	離乳食講習	午後1時30分~3時まで

## 7月当直医

7月5日	神谷医院	2-0212
12日	浅井医院	2-0010
19日	鈴木更生医院	2-0020
26日	上田医院	2-0052
8月2日	岡田病院	2-1421
9日	鳴田幸田診療所	2-2022

## 商士だより

(一)全国商工会珠算検定合格者  
一級小野良江、藤江郁子  
二級山崎和子、高井昌行、森友美  
三級長谷合子、岩崎倫子、梅田佐  
登美、加藤雅子、坂本清美、  
本多加代子、天野弥生、吉本  
明宜、安藤八重子、星野賢治  
本田俊彦、佐野あけみ、西垣

(2)場所幸田町商工会館  
(3)指導者越山税理士、稻吉指導員  
(4)サービス券優待旅行について  
①日時七月十九日幸田駅八時出発  
②行先三河湖と笹戸温泉  
(3)サービス券七〇〇点お一人様

## ツベルクリン検査およびBCG接種

月日	曜	実施場所	時間	区域
7月25日	土	坂崎小学校	2.00~3.00	崎嶺田
7月27日	月	母子健康センター	"	田堀・菱草力田谷
8月1日	土	幸田小学校	"	大高幸芦
8月3日	月	荻谷小学校	"	荻
8月12日	火	野場公民館	"	場野田栗
8月15日	土	上六栗出荷所	"	上六栗
8月20日	木	深溝支所	"	市逆
8月26日	水	深溝支所	"	市逆
9月1日	火	須美出荷所 母子健康センター	4.00~5.00	須美田

直美、鈴木珠美、近藤久光江  
柴田直美、浅岡豊  
五級平岩康子、市川巖、小出浩  
美、村松敏朗、小山宏美  
六級太田康治、松岡巖、杉浦浩  
七級山下和人、鴨下悟、杉浦由佳  
里、足立厚子、山本直子、貝  
吹美代子、山本一孝、中島  
拓、稻吉江利子、新家昌宏  
八級山下弘伸、藤江寿一、勝田佐  
巴子、平岩清人、内田恵美、  
貝吹亜子、内田悦子、神田郷  
子、林文昭

(二)税務継続指導日のお知らせ  
(1)日時七月三日・七月十日・十四日  
十七日二十一日・二十四日  
二十八日