

広報 おしと

人口動態 (昭和44年6月1日現在)

総人口	19,431人
男	8,998人
女	10,433人
世帯数	3,902戸
出生	26人
死亡	3人
転入	253人
転出	90人
男	16人
女	10人
男	1人
女	2人
男	54人
女	199人
男	33人
女	57人

No.192 昭和44年7月1日 発行・幸田町 編集・企画室 印刷・あいち印刷

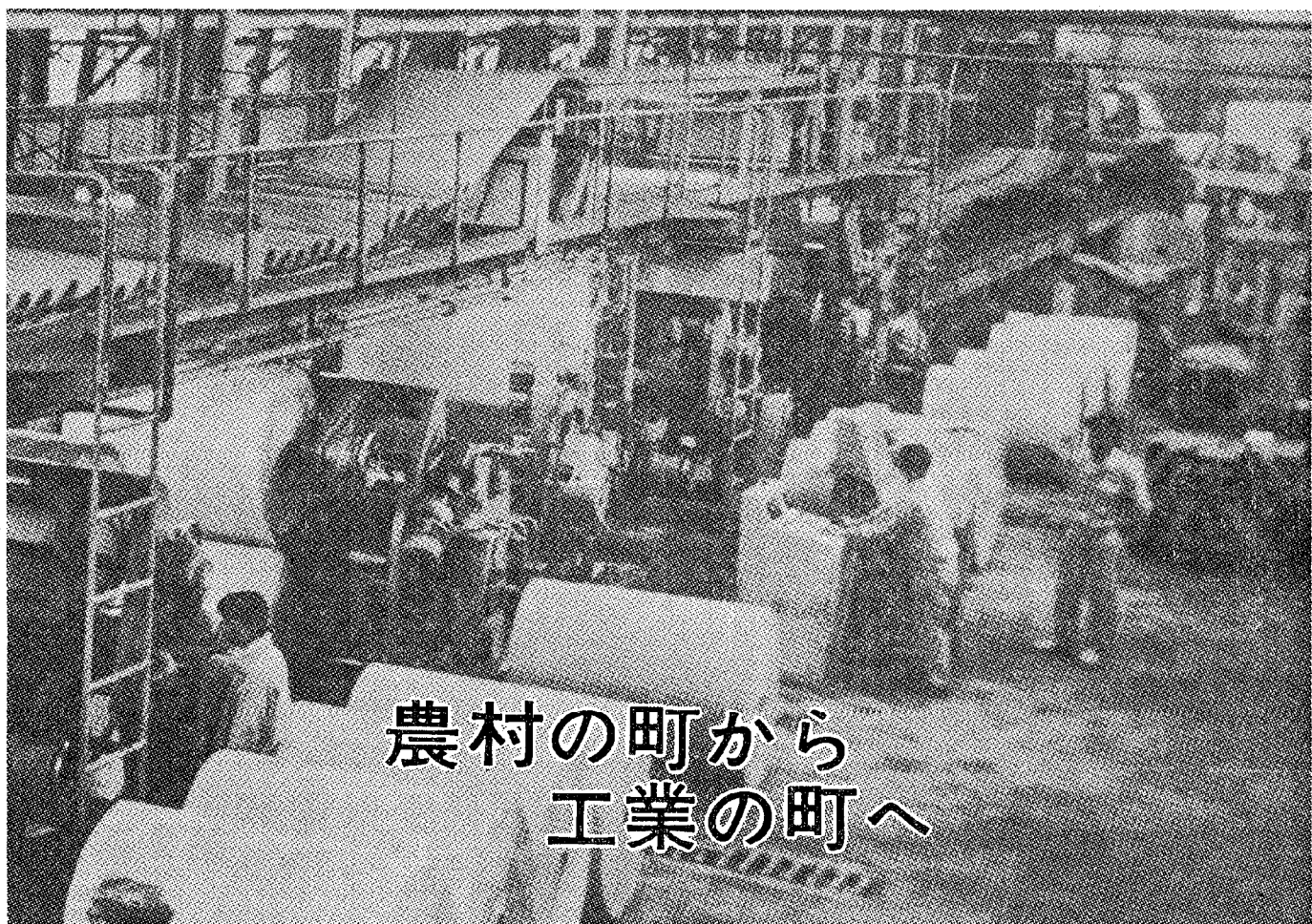

農村の町から 工業の町へ

はばたく幸田

昭和42年来内陸工業地造成工事が愛知県企業局によって進められてきました。

幸田町においては、一大革新事業ともいふべきものでありますが、もとより地元関係者の理解ある協力と努力の結晶が、ここに生まれたのです。

この団地内に進出を希望される企業は多く、その中でトップを切ってこの7月1日より操業を開始される千代田カートン株式会社、近々建設工事に着手される日本軽金属株式会社、セントラルコンベヤー株式会社、進出を強く希望されている松下電工株式会社、日本化学株式会社等の企業も世界的に優れ、町民の意を反映させると共に、企業の繁栄と幸田町の発展とが規律正しい歯車の廻転により、町ぐるみの一大躍進が約束されております。

78	68	58	期日
日月	日月	日月	時
午前3時	午前3時	午前3時	間
午後1時	午後1時	午後1時	場
午前10時	午前10時	午前10時	所
幸田町商工会館	幸田町農協菱池支所	幸田町農協深溝支所	
	幸田町農協豊坂支所	幸田町農協大草支所	
		幸田町農協坂崎支所	

計量器定期検査のお知らせ
計量法第一四〇条の規定に基づき、計量器の定期検査を次のように実施しますから最寄の場所にて検査を受けてください。

深溝保育園

新築工事着工

完成10月25日予定

保育園児の急増と既設深溝保育園の敷地が狭く、借地であること等から地元より要望のありました深溝保育園は、この程請負業者も決まり工事に着手することになりました。

完成は十月二十五日予定ですが保育園完成のあかつきには園児のみならずこの地域の福祉向上のため貢献することが期待されます。

- 施設と工事概要は次のとおり、
- 一、場所 深溝字天上坂一
 - 二、工期 六月十七日～十月二十五日
 - 三、発請者 和幸建設KK
 - 四、建築内容 木造(一部鉄骨) 平家建

保育室および遊戯室等
床面積五一〇・八九平方

メートル

その他敷地造成工事
五、工費 一三、三〇〇千円

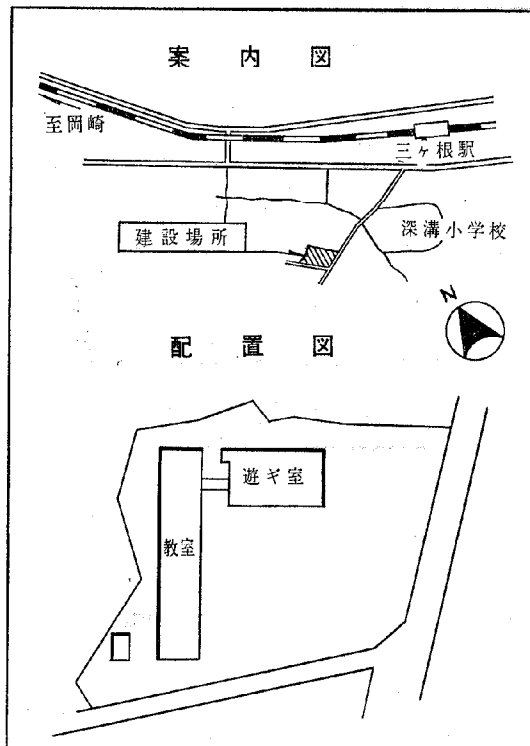

新しい幸田町の

農業開発ビジョン

懸賞論文募集

激動する西三河の開発と社会情勢下における、農政の転換期をむかえて、土地ならびに技術の高度利用による、農業経営はどうはかるかについての具体的な提言を求めます。

○テーマ「新しい幸田町の農業づくりへの提言」

○内容

(1)自立農業経営計画

稲作、畜産、果樹、ソ菜、温室園芸部門ならびに複合

○応募資格

幸田町民か、町内に勤務するかた

○原稿

四〇〇字詰原稿用紙二〇枚

経営

(2)農業団体(任意)組織の活動および運営推進計画

(3)他産業(商工業)との連携いまたは地域ならびに土地利用開発の農業振興計画など

(4)その他特定事業

○条件

(1)論文には沿革および現況分析は省略すること

(2)論文には抽象的なことではなく具体的な方法論を提言する。内容において図面その他資料を必要とする場合は添える

○送り先

幸田町産業課へ郵送か直接持参。「懸賞論文・新しい幸田農業づくりへの提言第〇部〇〇部門在中」と記入し住所、氏名、年令、記入

○表彰

町長が別に定める要領により全体を通じ、一〇万円以内において優秀作品に報賞する

○発表

十二月に幸田広報その他の方法をもって行う

○その他

応募の論文は返却しません発表ならびに利用は町の自由とする

国民健康保険税 第2期分 固定資産税(都市計画税を含む)

納期限は28日

7月は国民健康保険および固定資産税(都市計画税を含む)第2期分の納税の月です。納税通知書は7月17日付で、それぞれの区長(納税組合長)を通じて送達いたしますので納付期限におくれないうよう納付してください。

なお固定資産税(都市計画税を含む)については、第3期、4期分の納期前納付を取り扱いますので、ご利用ください。

1. 納税方法 納付は区長(納税組合長)をご利用くださることが最も便利と思しますので、できるだけご利用ください。

2. 納付期限 7月28日

3. 不服の申立 納税通知書に記載された事項について、不服がある場合は、納税通知書を受け取った日の翌日から起算して60日以内に、町長に対して、異議申立てをすることができます。

○期限

昭和四十四年九月三十日とする

カードを同封して厳封してください

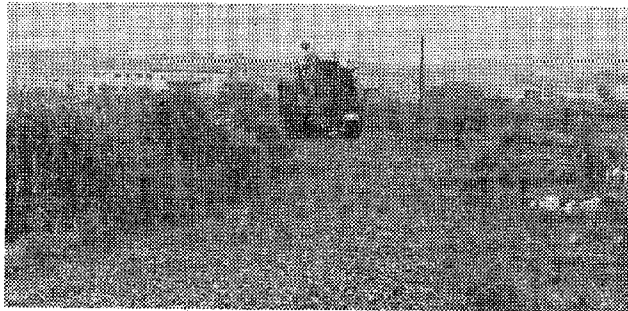

昭和44年度 町道防塵舗装工事着工、 昭和44年8月完成の予定

地代の要求に伴って道路改良に先だって実施しなくてはならなくなった防塵舗装は、町の年次計画に基づき本年度も計画実施の運びとなりました。

本年度施工すると舗装状況は、主要町道において72% (47km)、一般町道においては42% (5.7km) で両方あわせて67% (52.7km) になります。なお本年度以降未舗装箇所が33% (27km) で金額で6400万円(概算)もの巨額な費用が掛りますので舗装率100%を目標に逐年施行の予定であります。

さる6月19日指名競争入札を行い別表のとおり請負業者が決定し、工事施行を順次してゆきますので工事中通行に支障をきたす場合もあるかと思われませんが町民のご協力をお願いします。

工事概要は次のとおり。

- 1. 延長 10,175m
- 2. 巾 員 2.0m~5.5m
- 3. 工期着手 昭和44年6月20日
- 〃完了 昭和44年8月18日

工区別	路線名	線路数	地区名	請負額	請負者
A工区	町道福岡竜谷線	5	長峰、久保田、坂崎、高力	5,300	日本舗道(株) 小林清
B工区	町道東部高力線	9	鷲田、高力、大草新田、岩堀	4,830	徳倉建設(株) 徳倉正志
C工区	町道荻山郷線	10	荻谷、芦谷、里海、市場、逆川	4,530	幡豆土建(株) 伊藤博
D工区	町道中切線	4	上六栗、六栗、桐山、須美、野場	6,800	幡渡組(株) 渡辺武一



愛煙家の心がけて 町財政が豊かになる...

タバコ一箱(20本入)で13円18銭が町の収入

町税のうちにて、タバコ約二千六万三千本の売上げに對して一千一百九十七万七千円、町税全体の八パーセントを占める収入があり貴重な財源として町行政に使われております。

この、タバコ消費税は、幸田町内で売られたタバコの本数を基準として日本専売公社が幸田町に納めるものです。

この税金は、昭和四十三年度、四一円(三円六十四)

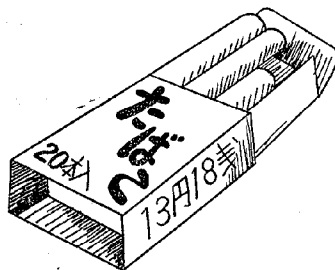

で、タバコ約二千六万三千本の売上げに對して一千一百九十七万七千円、町税全体の八パーセントを占める収入があり貴重な財源として町行政に使われております。

この、タバコ消費税は、幸田町内で売られたタバコの本数を基準として日本専売公社が幸田町に納めるものです。

この、タバコ消費税は、幸田町内で売られたタバコの本数を基準として日本専売公社が幸田町に納めるものです。

こととなります。幸田町以外の勤務先や勤めの途中でたばこを買っておられることもあるかと思いますが、全く勿体ないことです。勤めや旅行などで町外に出られるときは、たばこは町内の小売店で買

今年もまた梅雨期の長雨や集中豪雨によりガケ崩れの起り易い時期を迎え、これに類似する宅地をお持ちのかたは、いっそう気を配っておられることと存じます。またこれらの土地に新しく住居を建築・改築されますかたは、ガケ崩れを防止し生命財産を守るための適当な措置を構ることが必要ではないでしょうか。愛知県ではこれらを事前に防ぐためにパンフレットを作成し、県事務所建築課お

ガケ崩れによる災害をなくしましょう

よび役場建築係においてご相談に応じておりますので多数ご利用ください。

交通事故死

ゼロの悲願達成へ

岡崎警察署

七月十一日から二十日までの十日間、「老人、子どもの交通事故をなくす運動」が県民運動として行なわれます。

この運動は、ますます激しさを増す交通事情のなかで、最も弱い立場にたたきされている、としよりや子どもを守るために行なわれるものです。

毎年、としよりや子どもの事故が多くなる夏をひかえ、交通事故からこれらの人を守るために、しつけをする絶好の機会です。

お互いが、としよりと子どもの死亡事故をなくする決意を固め、「交通事故死ゼロ」の悲願達成への足がかりとして、みのある県民運動に盛りあげましょう。

スピードを落とせ

この道 通学路

所得税(第一期分)予定納税

納税は三十一日まで

今月は、所得税(第一期分)予定納税の月です。すでに税務署から予定納税額が通知されていますが納期限の三十一日までには必ず納めてください。

利な振替納税をご利用になると、納期限に気を配る必要もなく納税に出かける手数も省け、たいへん便利です。振替納税を希望される方は税務署または金融機関(農協または郵便局)へご相談ください。

振替納税利用者は

預金の準備を

振替納税を利用されている方は直接納税される必要はありません。預金口座に納税額相当の預金高のない場合は、至急預金の準備をしてください。振替納税は預金口座から自動的に納税できる近代的な納税方法です。この便

毎月5の日は 税の相談日

成人病シリーズ

高血圧は薬より養生で

寒さや飲みもの、あるいは便通などの注意も血圧の高い人にとっては、ひじょうに大切なことである。むやみに薬で血圧を下げようとすると、こういった日常の生活を工夫することによって恐ろしい病気を防ぐことが出来るのである。

◎寒い時には尿びんを

高血圧に寒さは厳禁である。冬の血管系の死亡者は夏の倍になっている。それだけに冬はとくに保温に注意したい。冬の夜、便所に

◎飲みものは出来るだけ少なく

また高血圧の人は、お茶にかぎらず、飲みものを人の二倍も三倍も飲むのはよくない。尿が近くなるだけでなく、とった水分は吸収

されていったん血液に入り腎臓から排せつされるので、たくさん飲むと、それだけ血管に負担がかかるからである。

◎いきむと血圧は上がる

便通がないと、それだけ血圧は上がる。少なくとも一日に一回、しかも軟便にかたむくようにしたい。そのためには、まず野菜類を比較的多く食べる。そのほか果物、昆布やわかめなどの海藻類、豆腐などを食べ、牛乳を飲むのもよい。

昔から便通をととのえるために、毎朝ゴップ一杯の食塩水を飲むとよいと云われている。しかし食塩をたくさんとれば、それだけ血圧は一〇ミリから二〇ミリくらいは上がるから、高血圧の人にはすすめられない。また排便のとき、しゃがんでいきみ、脳出血をおこすことも多い。これには日本式の便所でも、腰かけて楽な姿勢で排便できるように折たたみ式の椅子があるから利用するとよい。いきむと胸苦しくなるから、亜硝酸ソーダの錠剤を口にくんで便所へ行くのも一つの知恵。この薬は血管を拡張させる効果があるから狭心症の発作を防ぐことができる。最後に高血圧の薬、つまり血圧降下剤は、たくさんある。しかし、むやみに薬で血圧を下げるのは、自分で自分の病気を悪くするようなものである。

薬はあくまで医師の指示でのみ、乱用は厳につしみたい。

土壌病害虫防除の実施に

ついで

ほとんどの土壌中には各種の土壌病害虫が潜在していて、作物に大小の被害をもたらしています。

被害が少ない場合は、収量が少な目で農家の人は心配されませんが、被害が進むと、生育不良となり、多大の減収または、枯死してしまいます。

防除は、被害の少ない時期に作物の休閑期を選び、作型に応じた薬剤により共同で散布しましょう。

防除実施希望者には薬剤の一部補助がありますから、部落生産組合長さんを通じ、作物名及び薬剤名、面積を役場産業課へ、七月二十日までに報告してください。

防除を実施される場合は、農協および農業改良普及員の指導を仰いで実施してください。

税の知識

酒税

酒税は、国税として、アルコール分一度以上の飲料(酒類)に対して課税されます。

酒類は、アルコール分一・八ℓ約三二四円
二級酒(アルコール分十五度位のもの)一・八ℓ約一五四円
ビール(大びん)三ℓ入 約六七円

▽ウイスキー

○特級(アルコール分四十四度位のもの)一ℓ当 約九二九円
○一級(アルコール分四十二度位のもの)一ℓ当 約四二九円

果実酒、ウイスキー、スピリッツ、リキユール、雑酒の十種に分けられ、アルコール分の割合により税率が設けられています。

納税義務者は、酒類の製造者で製造所から製品(酒類)を移出するときに課税され、製造業者は、

農薬危害防止モデル地区に

指定さる幸田農協

さいきんは農薬の使用が盛んになり、このため、中毒事故や、自殺者が県下でも毎年のように発生しております。とくに農薬による自殺が多く、愛知県では昨年の事故件数三十九件のうち自殺者が二十八件を占めており、その大部分が農家で発生しております。

ことしも、もう農薬の使用が初まっておりまして、取扱には十分注意し事故防止にとめましよう。とくに保管については鍵のかかる箱に入れ、その家の責任者が厳重に保管し、また農薬は他の物といっしょに置かないようにいた

共同防除等で使用して残った特定毒物農薬は、使用防除班の名前を書いて必ず農協へ返してください。農薬を有効に使用するとともに、その恐しさについても十分自覚し、事故をおこさないよう注意いたしましょう。

農協にて農薬を安全に保管していただくために、只今農薬の保管箱をあっ旋してあります。保管箱の大きさは高さ二十センチ巾が四十二センチ奥行三十二センチです。この保管箱は鍵もかけられるようになつており、あつ旋価格は一箱九八〇円です。農薬を安全に保管するためにこの保管箱を御利用いただき農薬による事故防止にとめ

なほ、毒物のなかでも特に毒性の強いホリドール、テップ、フラートル等の特定毒物は個人で保管したり、使用したりすると厳重に罪せられます。ややもするとまたこの次のときなどに容器をかえて持つておられ、それが大きな事故になつた例も少くありません。

体育館および 公民館の 使用料金が決まりました

ご使用区分	午前	午後		全日
	9.00~ 12.00	1.00~ 6.00	6.00~ 9.00	午前9.00 ~ 午後9.00
中ホー	800	900	1,000	2,000
第1会議室	300	400	500	1,000
第2会議室	300	400	500	1,000
第3会議室	200	300	400	800
和室 松	300	400	500	1,000
〃 竹	100	200	300	500
〃 梅	100	200	300	500
第5会議室	100	200	300	500
第6会議室	100	200	300	500
中会議室	500	600	700	1,500
講座室	300	400	500	1,000

結婚式は2時間30分以内2,500円、30分増ごと500円(堂は、控室2つと結婚式場祝宴のための中会議室あるいは和室のいずれか1室 計4室)

体育館 使用料

室名	午前	午後	夜間	全日
	9.00~ 12.00	13.00~ 18.00	18.00~ 21.00	9.00~ 21.00
競技場	2,000	3,000	4,000	8,000
舞台	600	700	800	2,000
3階会議室	300	400	500	1,000

◎営利を目的とした使用の場合は倍額

ただ、修理に出した時、このエックス線防護カバーが元どおりになっていないと、規定量を越すことがあり、アメリカではこの場合が多かったようです。カラーテレビを修理に出す時は、技術のしつかりしたお店に頼むようにしましょう。

これさえ守れば、カラーテレビはまったく安全です。カラーの間もこれからますますふえてきます。安心してカラー放送をお楽しみください。

お茶の間メモ

カラーテレビからの

放射線は心配ありません

近ごろ、アメリカのカラーテレビから放射線が出たという記事が新聞にのつたので、日本でもこれを「放射能」とまちがえて心配されるかたがありますが、日本製はだいいりませんが、結論から申しますと、ごくわずかのエックス線(放射線)がブラウン管などから出るので、日本製は皆、保護カバーが完全に付いているので、絶対安全、どんなに長くテレビを見ても、またそばへ近づいても健康にはまったく無

さきごろ、NHKの技術研究所が測つた結果によりますと、日本製のテレビは、許容限度の10分の1の量で、たとえ毎日十八時間、一年中テレビを見続けても、わずかに六ミリレントゲンと、一回の健康診断のレントゲン撮影の量(二百ミリ)よりはるかに少ないのです。また、エックス線は放射線ですが、放射能ではありませんので汚染の心配はありません。なお、白黒テレビは電圧が低いので全く安心です。

愛知県統計図表コンクールに ぜひ、応募を

第13回愛知県統計図表コンクールを、県統計協会主催にて次の「作品募集要領」により実施されます。多数応募されますようご案内します。

なお、このコンクールは全国コンクールの県予選をかねておりますので上位入賞作品は、本県代表として出品されますので申添えます。

作品募集要領

- 主催** 愛知県統計協会
- 後援** 愛知県・愛知県教育委員会
愛知県統計教育研究協議会
- 目的** 統計思想の普及および統計の表現技術の向上をはかる。
- 応募資格** 愛知県内に住所を有するもので、次の区分による。
第1部 小学校の児童
第2部 中学校の生徒
第3部 高等学校以上の学生
第4部 一般
- 課題** 図表の課題は、各部とも自由とする。
ただし、(1) 第1部の作品は、児童が観察した結果を図表にしたものとする。
(2) 第2部の作品は、既存統計の利用または生徒が観察した結果を図表にしたものとする。
- 材料の規格**
(1) 用紙規格(仕上寸法)
第1部・第2部 72.8cm×51.5cm (B2判)
第3部・第4部 103cm×72.8cm (B1判)
(2) 使用材料 各部とも紙質、色彩(単色にても可)は自由とするが、裏面の板張り、または表面にセロハンカバーをつけることなどは認めない。
- 送付先** 名古屋市中区3の丸3丁目1番2号 愛知県庁統計課内 愛知県統計協会
- 締め切り日** 昭和44年8月20日(必着のこと)
- 応募上の注意**

- 応募作品は、創作であること。
- 応募作品の裏面には、住所、氏名、性別、職業(児童、生徒、学生の場合は所属学校名、学年)、年令を明記すること。なお住所、氏名、学校名には必ず「ふりがな」をつけること。
- 各部とも必ず統計表を添付すること。
ただし自己の観察によらず、他から資料を取得した場合はその取材資料の出所も明記すること。
統計表は25.7cm×18.2cm(B5判仕上寸法)の用紙に書き作品の裏側に3cmの「のりしろ」で張りつけること。
- 応募点数については制限しないが、応募作品が2枚以上にわたるシリーズものは認めない。
- 指導上の注意**
児童、生徒に対する際は、つぎのことについて特に留意すること。
(1) 資料の選択および取り扱い方に対する指導者(先生)の示唆、助言は差支えない。
(2) 表現(グラフ)の段階では児童、生徒の自主性を尊重し、指導者(先生)が技法的に介入しないこと。
- 審査**
(1) 審査員は、愛知県統計協会会長が選定し、委嘱する。
(2) 審査基準
ア、資料(適正な選択と加工) 50点
イ、グラフの表現技術 50点
- 入選発表** 入選者の発表は、9月下旬本人(第4部)または所属学校長に通知する。
- 入選区分および賞**
各部とも次のとおりとし、副賞は別に定める。
特選(知事賞状および副賞) 5点
入選(愛知県統計協会長賞状および副賞) 5点
佳作(") 若干名
- その他**
(1) 第1部、第2部は学校長がとりまとめ、学年別に出品目録を作り添付すること。
(2) このコンクールについての照会は、愛知県統計協会へ(県庁内)電話、名古屋(961)2111、内線2175

警察官を志願 されるかたへ

岡崎警察署

ただいま、愛知県警察官採用の受付が行なわれています。あなたの若さと情熱と正義感を明るく任みよい町づくりのために役だててください。

採用人員 約五〇〇人

大学卒業 約一五〇人

高校卒業(短大、中卒を含む) 約三五〇人

受付期間 八月中旬から九月中旬まで

受験資格

〇年令 昭和十七年四月二日から昭和二十六年四月一日までに生まれ

た日本人男子。ただし昭和四十五年三月高等

警察署、派出所、駐在所でおたずねください。



戸籍移動

おめでとうございます。(届順)

近藤 勝利	永井 直子	神本 宏	神本 義光	加藤 光則	夏目 絹子	長田 雅人	杉浦 薫	平野 聡	山下 清	内田あさ江	近藤 訓他	林 秀明	出生児	
勝彦	進	〃	〃	日出人	大吉	克美	吉康	時男	秀雄	竹光	文男	昌利	友吉	父
六栗	芦谷	〃	〃	市場	大草	久保田	高力	荒尾 武士	井上 千里	宮田 敏浩	原田 基昭	〃	〃	〃
杉浦 かの	70才	初市	坂崎	死亡者	年令	世帯主	区名	おくりやみ申し上げます。	〃	〃	〃	〃	〃	〃
山田 正基	齊藤 和博	伊吹 菜穂	山本 直樹	浅井すみ江	志賀久美子	星野 春美	鈴木 康子	芝原のぶみ	荒尾 武士	井上 千里	宮田 敏浩	原田 基昭	〃	〃
三喜男	藤 幸夫	雄 幸	一 臣	竜 市	武 夫	喜代春	勝 靖	勝 人	栄 人	修 蔵	貫 蔵	〃	〃	〃
市 場	〃	〃	〃	〃	〃	〃	〃	〃	〃	〃	〃	〃	〃	〃

税のこよみ

(7月)

ある場合は、六月三十日現在の状況で申告納税見積額を計算し

著しく所得の減少等の

(前年より)

十五日まで

▽予定納税額の減額申請

国税

地方税

所得税

▽予定納税額

第一期分の納税、一日から月末まで

▽国民健康保険税・第二期分の納税は二十八日まで

▽法人町民税・五月決算法人の申告と納税は月末まで

▽固定資産税・都市計画税・第二期分の納税は二十八日まで

▽国民健康保険税・第二期分の納税は二十八日まで

▽法人町民税・五月決算法人の申告と納税は月末まで

▽法人県民税・事業税・五月決算法人の申告と納税は月末まで

納税は

日がけ月がけ

心がけ

廃犬の買上実施

昭和44年度第1回犬の買上を次のとおり行ないますから、廃犬されるかたは印鑑持参のうえおこしく下さい。

1. 買上日時

月日	場所	時間
7月15日	幸田役場	前9.00 後5.00
7月16日	坂崎支所前	前10.30 後11.30
	深溝	後1.00 後2.00
	幸田役場	後2.30 後3.30

2. 買上金額

- (1) 生後90日以下の犬1頭につき 50円
- (2) 生後90日以上犬1頭につき 100円

内科外科の日曜当直医について

祭日、休日に急に病気になった場合は町内の医院を中心に内科、外科の日曜救急診療を実施しております。毎月広報に出ておりますから広報を受取られたらまず見てください。急患の時あわてないでください。

血清代金は診療終了から役場保険衛生課へ支払ってください。

商工たより

① 第二十二回全国商工会

球算検定合格者

- 一級 浅井龍二、小野みどり。
- 二級 池田愛子、近藤寿恵子。
- 三級 山田徳明、服部多美子、本田敦、牧野洋司、志賀恵美子、夏目悟、夏目佳子、草次欣也、鈴木巧、大嶽宏美、諏佐則子、岩瀬雅美、小塚政幸、竹村重天、長谷和子、越山裕美、越山典子、永井孝枝、天野晴美、天野恵子、鈴木利子、近藤好子、田中良平、菅沼勲、岩瀬福美。
- 四級 長谷隆子、三浦佳代子、長谷幸子、丹羽雅英、浅井利恭、近藤勝幸、桜井伸幸。
- 五級 高井昌行、中村祐治、山本幸夫、安藤昌子、吉野輝美。
- 六級 山本敦子、藤江やよい、本田雅寛、森嶋典子、平岩良

7月母子センター行事

曜	日	期日	時	間	行	事
第1	水曜	2日	前10時から	11時30分	3ヶ月児検診	
第1	水曜	2日	後1時から	4時	母親教室(第1回)	
第1	金曜	4日	後1時から	4時	母親教室(第2回)	
第2	水曜	9日	前10時から	後3時	妊婦検診	
第3	水曜	16日	前10時から	11時30分	6ヶ月児検診	
第3	水曜	16日	後1時30分	から3時	一般育児相談	
第3	木曜	17日	後1時30分	から3時	離乳食講習	

- 七級 清水仁美、小山千恵子、松岡義忠、三浦康雄、安藤八重子、山口幸広、柴田則子。
- 八級 太田光幸、中根やよい、長嶋俊坂、加藤幸雄、黄木恵子、坂本賢治。
- ② 税務継続指導のお知らせ
とき七月一日、四日、八日、十一日、十五日、十八日、二十二日、二十五日毎日午後一時から五時まで
- ③ 巡回総合指導の実施について
とき 七月十一・十二日十時~四時但し土曜日は十二時~三十分まで
- ところ 幸田町商工会館
- ところ 幸田町商工会館
- 講師 中小企業センター
- 中小企業診断員 田辺征中
- 服部臣宏
- 吉田課長
- 志水係長