広報こうだ

No. 152 昭和42年9月1日

発行 額田郡幸田町
編集 幸田町企画室
印刷 あいち印刷

9月当直医日割表

		電話
3日	鈴木医院	有3511
10日	上田医院	20
15日	鴨田幸田診療所	52
17日	天真堂医院	呼151
24日	神谷医院	66
		212

九月の解説

九月の和名は「長月」といいます。旧暦の九月は、太陽暦に換算すると十一月に当ります。したがって夜が長くなることから「夜長月」と呼ばれたものが、単に「長月」となったといわれております。

いよいよ新涼の秋がやってきました。九月は残暑がまだきびしく台風も油断できず空模様は複雑です。しかし日一日と秋めいて、日本の四季のうちで最良といわれる本格的な季節を迎えることになります。

町立母子健康センター建設工事に着手

完成は十二月

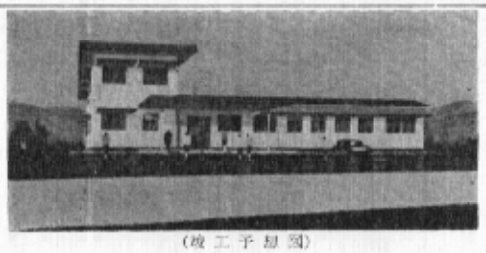

（竣工予想図）

児童が健やかに生れ、育てられることは児童福祉の基本理念であり子が新版、分娩、育児を一貫する適切な指導と援護が行なわれ、母性でこれに必要な施設と設備が必要となります。

これがため今回町立母子健康センターを設置し住民の母子衛生の向上と助産、新産婦および乳幼児の保健指導、栄養指導、母親学級等のほか成人検診、予防接種会場として広範囲な衛生総合施設としての利用と効果を期待するものです。

建設と工事概要は次のとおり

一、場所 菱池字鍋田八二
二、構造 鉄筋二階（一部平屋）
三、面積 二七二㎡延三七一㎡
四、敷地面積 八一床
五、工期 八月一日～十二月十日
六、工事 堀田組
七、請負金 一〇、四八〇、〇〇〇円

昭和四十二年産米予約状況

予約目標数量突破

食糧管理法にもとずく、事前売渡申込制による本年度予約目標数量は、二七、七四一俵を大きく上廻るよい成績となりました。

この予約数量は、部落別割当受負ならびに関係農家のかたがたの、ご理解とご協力によるものと深く感謝申しあげると、ともにこの予約申込数量および予約以上の売渡しができますように、最後の稲作管理に一層のご努力をお願いします。

本年度予約数量 三〇、一一六俵
予約目標外数量 二、三三五俵
予約農家戸数 一、四六七戸
（八月二十八日現在）

第二次町道防じん舗装工事始まる

第一次の防じん舗装工事は七月末日でしゅん工しておりますが今回第二次工事が施行されます。

なお工区別請負業者は別表のとおりです。

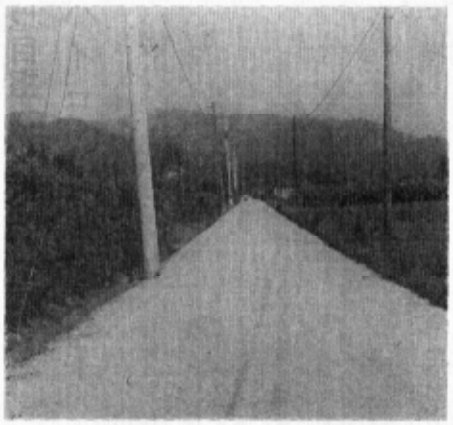

（第1次分しゅん工した防じん舗装）

別表

工区別	路線名	路線数	地区名	請負額	請負者
A工区	町道幸田竜谷線	3	久保田、坂崎、高力、大草	千円 1,300	日本舗道KK 名古屋支店
B工区	町道幸田福岡線	4	岩瀬、六栗、野場、ワシダ、芦谷	1,550	KK渡辺組 名古屋支店
C工区	町道荻岩垣線	5	荻、里、市場、上六栗、海谷	1,120	鶴豆土建 株式会社

離婚と子供の養育費について

一、止むを得ない事情があるにしても、さて離婚となると親として一番心配なのは、子供の養育をどうするか、ということではないでしょうか。離婚しようとしている夫婦または離婚した夫婦の間で、例えば次のようなもめごとはよくあることだと思います。

(1) お互いに子供は自分が引き取ると主張し、あるいは逆に相手方が引き取るべきだと主張して譲らない場合。

(2) 子供を引き取りたいが先方が養育費を出しそうにない場合。

(3) 子供は引き取ったが先方が養育費を出さないため困っている場合。

(4) 勝手に子供を連れ去っていきながら、過大な養育費の請求を受けて困っている場合。

(5) 現在の養育費では十分な養育ができず増額して貰いたいのだが先方がそれに応じてくれない場合。等々

二、親は子（ことに幼少の子）を、十分に養育しなければならない法律上の義務があり、この義務は、たとえ親同志が離婚し、親権者がどのように定められても変ることがありません。ただ親が離婚しますと夫婦親子が共同生活をしていた今迄と違って、具体的にどういう方法で親が子を養育するか、ことに親求者でなくなり、子どもと別居するに至った方の親は一体どういう方法で子を養育するかについての細かい取り決めをしておくことが必要となるわけです。そこの点について、当人同志話合いがつき、その話合いできめた約束が守られているならば、何ら問題はありません。その話合いができ難ければ、あるいは話合いはできたのだが、それが守られない場合に問題が生ずる。

三、以上のような取扱いをしていて家庭裁判所は、夫婦、親子等の間柄を殺す専門の役所ですから、このような問題でお困りのかたには、毎日、頻繁にお相談にのっております。そして家庭裁判所は、子供は現実に誰が養育するか、養育費の負担をどうするか、その額は、等について、一切の事情を考慮して公正妥当な解決が得られるように調停を行うこともできるのです。

調停で決めたことが実行されないときには、それが実行されるよう対策もたやすく講じることができます。

調停を希望される場合には、大変簡単な手続と二百円程度の費用で申立ができます。

申立があれば双方から事情や意向をよくお聞きしながら、調停を進めていくしくみです。もちろん、相談も調停も秘密厳守ですからその点についてのご心配は無用です。

家庭裁判所は、夫婦、親子等の問題を扱う専門の役所ですから、このような問題でお困りのかたには、毎日、頻繁にお相談にのっております。そして家庭裁判所は、子供は現実に誰が養育するか、養育費の負担をどうするか、その額は、等について、一切の事情を考慮して公正妥当な解決が得られるように調停を行うこともできるのです。

調停で決めたことが実行されないときには、それが実行されるよう対策もたやすく講じることができます。

調停を希望される場合には、大

昭和42年産米予約実績表

部落名	作付面積	予約目標数量	予約実績
幸田	3531	1171	1443
長嶋	3425	990	991
久崎	12453	3742	3777
坂草	10748	2932	3486
大力	5219	1759	1807
高田	5427	1713	1876
蒲郡	3062	1078	1198
東部	2973	1371	1391
新川	8457	2562	2733
岩瀬	677	153	189
荻	5067	1181	1376
谷田場	2676	501	581
芦谷	511	35	32
市場	3933	590	567
海谷	3802	467	444
里	2241	252	257
野場	11037	3831	4525
野寺	2937	1045	1045
永須	3697	857	857
六栗	2643	552	802
上六	2639	419	419
桐山	1997	441	421
逆川	1258	99	99
合計	100,410	27,741	30,116

ひったくりにご用心！

最近各地で若い女性をねらうひったくり事件がおきています。本郷地内と本町の野場地内で、買物帰りの婦さんが後からつけてきた男にハンドバッグをひったくられました。

犯人はオートバイに乗った十七、八才から二十才ぐらいの若い男で追い抜きざまにひったくったということです。

こうした被害にかからないために次のことを守りましょう。

★ 女性は夜のひとり歩きをねらわれやすいので遠廻りになっても明るい道をとおるようにしましょう。

★ ハンドバッグは、手にさげないで右手にしっかり持って、道の左側を歩くとき、左手に持ち替える。

★ 万一の場合に備え、防犯ブザーなどの防犯器具をハンドバッグの中に入れておき、皆用する。

★ もし被害にかかったときにはすぐ一一〇番などで警察に届けること。

◎防犯ブザーは派出所、駐在所で無料で貸出をしておりますから遠慮なくご利用ください。また、ご希望により岡崎警察署の防犯課（五一局一五六一番）か派出所、駐在所に申出していただけば実費（二六〇円）であっせんもいたします。

婚礼衣しょうが新しくなりました

秋の結婚シーズンを間近にひかえ、婦人会では、婚礼衣しょうを今年はとくにたくさんとり揃えて皆さんのご利用をお待ちしています。ことし新しく購入したのは、花嫁さん用打かけ二組、ふりそで二組、仲人用留そで二組、モーニングで、打かけ、ふりそで、留そでともに最新柄のもので、どこへ着ていっても決して見おとりしないものを購入しました。なおいままであったものも全部改入になるいは町役場教育委員会（有線二〇二八番）へどうぞ

花嫁さん用打かけ 八枚
仲人さん用ふりそで 八枚
仲人さん用とめそで 十二枚
モーニング大 三着
〃 中 三着
〃 小 二着
幼児宮参用（男子） 一枚

と数多く用意しております。是非ご利用ください。お問い合わせは、部落の婦人会役員さんか、あ

町内神社祭礼日

月日	神社名	氏子区域
9・28	火神社	上六栗
10・5	八幡神社	桐山
10・7	秋葉神社	幸田
	深溝神社	里、市場の一部
	細祖神社	市場、海谷の一部
	素盞嗚神社	里、海谷の一部
10・8	弥栄神社	芦谷
10・9	熊野神社	岩瀬、鉢町
10・10	神明宮	羽栗、鷹田、逆川
10・12	稲荷神社	荻
10・13	大草神社	大草
10・14	八幡宮	六栗
	三河神社	長嶺、久保田、坂崎
10・15	龍野神社	野場
10・17	秋葉神社	横落
11・8	神明宮	高力
4・9	永野神社	永野
4・18	御厨社	新田
	熊美神社	須美の一部

心配ごと相談日

今月の相談日は次のとおりですなお前号でお知らせしましたように交通事故相談のご案内もいたしておりますから気軽にご相談ください。

九月六日（水） 午前中
九月二十日（水） 〃
役場保健センター

商工だより

九月の税務経営指導の日割表

一、とき 九月一日、五日、八日、十一日十八日二十二日二十五日二十九日
二、ところ 幸田町商工会館
三、指導者 越山税理士、稲吉記帳指導員

みかん・筆柿主産地目指し
桐山開拓パイロット事業着手

八月二十八日、桐山で桐山開拓パイロット事業の起工式が催され、当日は関係・町など来賓が参列して盛大に挙行されました。

計画によりますと地区面積十九ヘクタール、農地造成面積十二ヘクタール、独区内に縦断する幹線道路は一六六メートル、さらに耕作道路を縦横に走らせております。また、将来共同防除に備えるための防除施設は揚水機でポイルプ事業の起工式が催され水を貯水槽にくみあげる施設など近代的な営農ができるように設計されております。

事業費総額二千壱百萱円でこのうち60%は国と県の補助、残りを町補助金、借入金、地元負担金でおまかなうことになっております。

植栽計画も近江・須美・桐山・上六里と並んでみかん園を造成しますが、一部、筆柿も植栽される予定です。この筆柿は三ケ根山を中心とした地区でなくてはできないことから現在でも東京・横浜市場で好評を受けておりますからこれら新種が筆柿の産地としてさらに注目されることでしょう。

町内のみかん園芸とん事業も、開拓パイロット事業の近江・須美今年の桐山、農業構造改善事業の上六里、榎山、自己開とんの分を合めて二五～六年で一五〇ヘクタールの開こんを行なったことになりますがさらに進めて当初目標の三〇〇ヘクタール達成を目指して農業経営の拡大をはかりつつあります。

桐山開拓パイロット事業位置図

上下でもうけるヨーロッパ
ヨーロッパの旅（八）

教育委員会　本多　進

「外国へ行ったら飲み水に注意しろよ」とよくいわれる。アメリカへ行ったときもそうだった。しかしアメリカの水はきれいで下痢などしなかった。ヨーロッパでもそうだろうと思っていたら、出発当日、郡馬大学の生物学の先生が見送りにきてくださっていわれることに「ヨーロッパの水はとくに悪いから気をつけるように」と注意された。ヨーロッパは文明国ときいていたが水については駄目なる国かと思った。なるほどロンドンのテームズ川・パリのセーヌ川はきたない。これじゃ水も悪かろうということで、ホテルやレストランでは「ミネラルウォーター」といって、炭もなにもない蒸溜水みたいなやつをサイダービンくらいなのを百円も出して飲んでいた。

向うでは食事をしながら、ぶどう酒や、ビールを飲む習慣がある。そうせ蒸溜水を飲んでも百円もとられるんだ、そんなら二百円くらいだしてもぶどう酒を飲んだ方がましだと、水がわりにぶどう酒を飲んでやった。ちょっといい気持になって、ベットにもぐりこんだ。ところが夜中にぶどう酒のおかげで口がかわいてきた。ボーイにたのんで、水をもってきてもらえばよいが二百五十円はとられるしチップも夜中の割増料がとられる。さらにやっかいなのが英語である。うまくしゃべれるかどうかわからない。水をたのんだつもりがまた酒をもってこられた例もある。エノ面倒だ／とばかりに洗面所で水を飲んでやった。いい気きたない。これじゃ水も悪かろうすのではないかとすぐ気がついて汪露丸でものむところがあるが、お酒のせいでそんなことに気がつかず、またねむりこんだ。けれども不思議なことに結おきでも腹の方はなんともない。翌朝になっても夜になっても腹は順調である。まったその晩に実験してみやった。同じように腹は楽調だった。

それからというもの、わたしは生水を飲むようになった。同僚が「お前大丈夫か」ときいたから、「だいじょうぶ／おれの腹はヨーロッパの水を征服した」と自慢していたが、内心いつ腹痛がおきるかとびくびくものであった。

しかし生水を飲んだことはおとずかいの少ないわたしにとって大いに助かり、帰国の時、生水をミネラルウォーターに換算しただけのイタリー製帯紙(5)皮財布を○○に買ってやることができた。まことにケチな話である。

ケチついでにもう一つ、ヨーロッパでは食事のたびに酒をのむといったが、酒代は食事代金に含まれておらず別払いである。ビールなど大きなジョッキーに入れてくる、そして「おかわりをよくさせる。我等は約一時間くらいかかって飲みながら食事をするが、日本人はなれていないので、食事前にのんでしまう。いっぺんに腹へ入れてしまうから、じきに下の方が、お腹もよおしてくる。あわててトイレにとびこむのであるが、ここでまた別料金をとられる。上でさんざんのませてもうけておいて、自然にさがってくる下の方でもまたもうけるとは、ヨーロッパは全くしっかりしている、ケチな国々である。

台風時の農作物に対する技術対策

きる八月二十二日に台風一八号が東海地方に来襲し、早植の出穂直前直後の稲や果樹、ソ菜などに多少の被害をもたらした。例年のことではあるが台風の通過後の対策により被害を左右することが大きいので、事前の対策に併せて欠すことのできない重要なことでありますから万全の処置を講じなければなりません。

その主な事項を列記しご参考と致作いたしたい。

1 出穂後二週間までのものは、穂首いもち、枝梗いもちが多発しやすいので速やかに、非水銀剤BHC剤、デナポン等を散布する。（いもち病との同時防除もよい）

3 白葉病の常発地帯では、セロメート剤、シラハゲン等の薬剤を散布する

4 倒伏したものは数株づつ軽く束ねて直すが、倒伏の軽いものはそのままにし排水につとめる

1 幼木にて倒伏または根もとのゆるんだ樹は早急におこして支柱を完全にし、根の露出部分は覆土する

2 かいよう病の多発が予想されるものは、水銀ボルドー等散布する

3 樹勢回復のため少量のチッソ肥料を施用する

芦谷派出所の発足

幸田駅前の芦谷駐在所が八月十日から派出所として発足しました。

派出所というのは一般にいわれている交番所のことです。

一日二人勤務で二十四時間制ですのでいつでもお導りさんが出動できる態勢になっています。

このように派出所制になったのも幸田町の中心部で事件や事故が多いのでこれに対処して行くためと町民のみなさまに安心していただくためです。

どうか今後ともよろしくご協力をおねがいします。

芦谷派出所　戸田

水稲種子更新（三〇%以上）推進運動展開

本年度種子更新モデル町として県の指定をうけ、種作生産性向上運動の一つとして、水稲種子（三〇%以上）更新を推進することになり町種子更新協議会では第内三十会種類栽培されている品種の内から十種類の町内に適する優良品種を選定し、これが種子の更新を全農家に呼びかけ、種作の生産向上と種作集団化を強く要望されております。したがって種子更新の農家には六K当位に一枚の植せん券を交付し、別に別められる選彰基準により賞品ならびに記念品がだされ、なお優良団体（生産組合）に対しても表彰されることになっておりますから系統のよい優良種子を次の品種のうちから選択し、生産組合を通じ幸田農協へ期日までの申込を希望されております。

一、申込期日

第一次分　九月五日

取扱期限　十月二十七日

二、取扱品種および適応地域

種別	早中の別	品種名	適応地域
うるし	早	ヤマセニシキ	平坦部
〃	〃	コシヒカリ	中間田
〃	早	秋晴	中津田
〃	〃	日本晴	荒地田
〃	〃	クサブエ	全域
〃	〃	幸光	中域
〃	中	金南風	肥沃地
〃	〃	平風	平坦中庸田
〃	〃	金鈴	全域
〃	中	生虹	中庸田
〃	〃	幸風	平坦中庸田
もち	早	坂早生	平坦部
もち	中	生越	全域

!!建物を建築する場合は必ず確認申請を!!

建築基準法の規定によって床面積一〇平方メートルを超える建物の新築、増築または移転、修繕等を行なう場合は工事にかかる前にその計画が建物の敷地、構造等について法律や条例の基準に適合しているかどうかの審査を受けなければなりません。これを建築確認申請といって、手続は申請書に設計図面等を添付して所役場へ提出し県の確認を受けるしくみとなっております。

この申請を怠った場合は五万円以下の罰金に処せられます。建築されるさいにはお忘れなく確認申請を。なお、詳しいことは役場土木課または最寄りの建築事務所へお問い合せください。

青年団だより

◆幹部養成に力を入れる

幸田町の青年団は団員数千二百五〇名、各農協単位の地区青年団と、三菱、菱光などの事業所に働く青年、それに青年学級生などで構成されて年間十万円の事業費で青年教育計画等を添付して所役場へ提出し県の確認を受けるしくみとなっております。

この申請を怠った場合は五万円以下の罰金に処せられます。建築

ほか、町でも講演会や研修会を別いて、新しい青年団づくりのために努力をしています。

◆静岡県富南町青年と交歓会

こうした活動に刺激して静岡県の富南町の青年が幸田を訪れ交歓会が催された（七月二日）

そのほか盆踊大会、ソフトボール大会なども開催しています。とくに九月には青年の意見を成人の講習に多数の次期幹部を、おくれる際にはお忘れなく確認申請を。なお、詳しいことは役場土木課または最寄りの建築事務所へお問い合せください。

幸田町身体障害者だより

身体障害者を対象とした巡回職業相談の実施

身体障害者の雇用促進については労働省におきましても身体障害者の雇用問題の重要性にかんみ、重要施策として一般と積極的雇用奨励を措置しておりますが、その一つとして九月一日から九月三十日までの一ケ月間を身体障害者雇用促進月間として全国的な活動を展開することになりました。

つきましては当所におきましても職業相談を次のとおり実施いたしますので就職の希望をもちながらその機会に恵まれないかたとその他の問題のあるかたは多数相談を受けられるようにお願いします。

▽日時　九月十九日　午後一時～四時

▽相談場所　幸田町役場

▽▽▽▽▽

明治、大正、昭和生れのつどいも計画されています。

中部電力株式会社
幸田出張所が
廃止になりました。

中部電力株式会社では、機械化、無線化に伴いまして幸田出張所を9月10日から廃止されましたが、したがいまして今後電気の故障、その他電気に関するご用命は中部電力株式会社岡崎営業所、または、ご用承り所へお願いします。

◉岡崎営業所
電話岡崎20－0111番
（岡崎市康生通り南2丁目）

◉ご用承り所
電話幸田461番
有線放送3320番
（幸田町農業協同組合有線放送本部）

ただし幸光の申込は受付しませんからよろしく。

みんなで子どもの交通事故をなくそう

わたくしは親として子どもに対して交通安全を態度で示しよいお手本になりたい。
（町のある役員の方のことば）

幸田町は絶対に子どもの交通事故は出さないことをみんなで誓いましょう

幸田町内駐在所・派出所