広報こうた

No.96　昭和40年5月1日

発行　幸田町
編集　幸田町企画室
印刷　額田郡幸田町役場印刷所

今月の納税

国民健康保険税　第一期分

納期日五月二十八日です

なお税額は前年の年税額の3/4強に三〇%を加えた額です。

五月当宿医日割表

五月二日　天真堂医院
五月三日（祭）神谷医院
五月四日（祭）浅井医院
五月九日　鈴木歯医院
五月十六日　上田医院
五月二十三日　天真堂医院
五月三十日　神谷医院

三ケ根駅（仮称）
駅舎構想ほぼ決定

幸田町議会全員協議会は、十四日午後二時より開会し、多年の懸案であった大字深溝地内に新駅を設置する基本方針を決定した。現在名古屋鉄道管理局において検討中であり近々に正式の認可があるものと思われる。

橋上本屋両側出入駅
とゆうことで

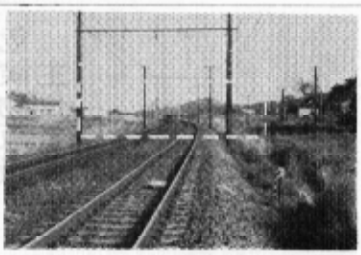

新駅は橋上駅

昭和二十七年より本格的に国鉄に対し、深溝地内に駅設置の陳情運動を続け、その間、建設の時期もあったが、種々の事情により設置が延々となっていた。しかし、昭和三十六年の新幹線の用地買収の折に国鉄と本町の間に覚書を取交し、この中に新幹線が開通のあかつきには、深溝地内に駅を設置することの約束がここに実現をすることになった。

昨年十月二日国鉄より幸田・蒲郡間・安城・刈谷間の東海道線に対し二つの駅を新設するとの内示があり、幸田町においては、地元の協力により用地は目標の九十パーセント以上が確保されておりますす。

建設費については、諸物価の高騰にともなう工事費の上昇により、昭和二十七年当時の十倍以上にもなり、この建設費の捻出方法等については、町議会においても三ケ根駅（仮称）設置対策特別委員会を設け、当局を受けて以来数回にわたり慎重に審議を重ねて来たものであります。

本年四月五日にいたり、名古屋鉄道管理局より「地元の方針を決定するように」との連絡があり、四月三日　午前九時　三ケ根駅（仮称）設置対策特別委員会、

四月七日　第九時　三ケ根駅（仮称）設置対策特別委員会

四月十三日午前九時　三ケ根駅（仮称）設置対策特別委員会

四月十九日　午前二時　三ケ根駅（仮称）設置対策特別委員会

四月九日午前九時　幸田町議会全員協議会

と連絡を重ねて参りました。

四月十四日の町議会全員協議会において、この新駅の方針の方向が、地元の協力により、橋上本屋両側出入駅を建設することに全員一致で決定したのであります。

このことを早速名古屋鉄道管理局へ連絡するとともに自治省へ許可申請を提出する等県の地方課と詰めに入っております。

建設につきましては町民の皆様方のご理解とご協力により立派な駅ができるよう努力いたします。

○なお新駅建設費の概要は次のとおり

駅舎建設工事費
停車場建設工事費
　　総額八、〇〇〇万円
　内地元負担金
　　一、五〇〇万円

建設用地については地元の提供によるものであります。

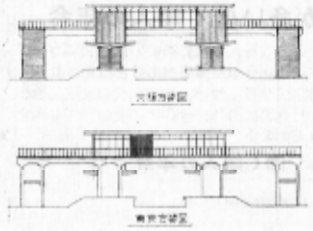

議会だより

第九回愛知県統計図表コンクールに応募を

第十三回統計図表全国コンクールの県予選を兼ねて左記募集要領に基づいて実施されますから、多数応募をお願いします。

記

一、主催
愛知県統計協会

二、後援
愛知県、愛知県教育委員会
愛知県統計教育研究協議会

三、応募資格
第一部　小学校の児童
第二部　中学校の生徒
第三部　高等学校以上の学生生徒
第四部　一般

四、課題
図表の課題は各部とも自由。
ただし第一部および第二部は次による。
(1)第一部の作品は、児童が観察した結果を図表化したもの。
(2)第二部の作品は、各種統計の利用または生徒が観察した結果を図表にしたもの。

五、材料の規格
(1)用紙規格（仕上寸法）
第一部、第二部、
七一・八cm×五一・五cm
（B列2判）
第三部、第四部、
一〇三、〇cm七二・八cm
（B列一判）
(2)使用材料
各部とも鉛筆、色彩（黒色にても可）、その他の材料については自由。

六、送付先
名古屋市中区南外堀町六の一
愛知県統計課内愛知県統計協会

七、締切日
昭和四十年五月二十日

八、応募上の注意
(1)応募作品の裏面に、住所、氏名、性別、職業、年令（児童生徒、学生の場合は、所属学校名、学年）を明記することなお住所、氏名、学校名には

九、指導上の注意
(1)資料の選択および取扱い方に対する指導者（先生）の示唆、助言は差支えない。
(2)表現（図表化）の設計では、児童、生徒の自主性を尊重し指導者（先生）が技法的に介入しないこと。

一〇、入選発表
入選発表は七月下旬本人（第四部のみ）または所属学校長に通知する。

一一、入選区分および賞
各部とも次のとおり
特選（知事賞状および副賞）五点
入選（愛知県統計協会長賞状および副賞）五点
佳作（　〃　）十点

一二、その他
(1)第一部、第二部は学校へ提出して下さい。
なお不明な点は役場住民課までお問合ください。

◎憲法週間を迎えて

五月三日は日本国憲法が施行されてから第十八回目の憲法記念日にあたりますので、例年のとおり、五月一日から七日までの一週間を憲法週間としてこれを記念することになりました。

いうまでもなく、憲法は民主的な平和国家を建設するため、昭和二十一年十一月三日制定公布され翌二十二年五月三日に施行されたものであります。そして、この憲法は民主々義、基本的人権の尊重、永久平和を根本の理念として掲げており、これにもとづき、いわゆる戦後の民主化の波は大は国の政治のあり方から小は私たちの家庭の中まで押し寄せて来ました。

このようにして、世界先進国になおくれて華々しく歩みだした日本の民主々義の歩みも、早いものでもう第十八回目の誕生日を迎えることになったものであります。そして私たちの明るく楽しい生活のため、この十八年間に示した日本の民主主義の成長ぶりは驚くほどで、そのため私たちの生活は明るく楽しいものになって来ました。これはどうもなおさず個人個人の尊重の実現によってのみ解決せられるものであります。

今後この憲法の理念をよりよく成長発展させて行くか、否かは、実に私たち国民の努力いかんにかかっているといえましょう。この意味において、今一度日本の憲法を読み返し認識を新たにして、私たちの憲法を育てていこうではありませんか。

「遠望峯」

山岳部入会のおすすめ

幸田町在住在勤の方なら、だれでも結構です。

ただし、山のすきな方

団体行動のとれる方

毎月一回の例会に出席できる方

入会申し込みは教育委員会事務局（電話一〇五番）へ

○春の幸田町敏武野球大会成績
（四月四日四月十一日）
優勝　野場荘チーム
二位　あおいBチーム
三位　役場チーム
幸田町体育レクリエーション協会

トンコレラ

五月付豚コラ予防注射

十　日　町内全体
二十日　〃
三十一日　〃

注、仔豚の体重二、五キログラム程度のもの

◉該当の方は早めに、役場産業課農林係までお申込みください。

五月保健センター行事予定

日(曜)	時間	行事	摘要
四日(火)	午前 九:三〇～一一:三〇	乳幼児一般相談	乳児検診に該当しない児の身長体重測定その他の相談
四日(火)	午後 一:〇〇～二:〇〇	乳児検診	満三ケ月と七ケ月児になった時に医師の検診（年二回）その外の児は一般相談時に
六日(木)	午前 九:三〇～一一:三〇	離乳食実習講習	離乳期にはいった乳児全員
十一日(火)	午前 一〇:〇〇～一二:〇〇	成人病検診	保健センターにおいて実施
二十日(木)	午前 九:三〇～一二:〇〇	乳幼児一般相談	乳児検診に該当しない乳児の身長体重測定その他の相談
二十日(木)	午後 一:〇〇～二:〇〇	乳児検診	満三ケ月と七ケ月児になった時に医師の検診（年二回）その外の児は一般相談時に
二十日(木)	午後 一:〇〇～二:〇〇	乳児検診	満三ケ月と七ケ月になった特検診に受けれなかったもの又は異常のある乳児

農協有線放送電話の申込は済みましたか？

〝全自動式有線電話〟を本年度じての農業振興は勿論，町行政の中には町内一円にわたって，実施連絡，PR，火災，災害の予防などと，幸田町農協が事業主体となって，全戸加入を目標にすゝめられています。

くわしい内容については，部落座談会等を通じて説明がされていますので，よくご承知のことゝ思いますが，町としてもこの有線放送電話が町内全世帯の加入によって完成されるならば，農事放送を通じて，一色安城農協はいずれもすでに完成をしてその成果をあげています。

放送施設についても日進月歩改良が進められ，今日では，いまいまでの様に隣りの話が聞こえるという欠点はなくなり秘話装置がつきました。大都市の電話の様にダイヤル方式の全自動であると共に公社電話への接続も可能となりました。すでに申込も沢山ありましたがいろ〳〵な事情でまだ申込をされていない方は，今すぐこの機会を逃さずに農協へ申込んでいただきまして，同放送施設がもつ公共性と産業振興のためにご協力下さい。

椎茸栽培と椚木管理

〝部会の胃袋〟は生シイタケが大好物（パパのおつまみ）等といわれていますが，その通り年々増産されているにもかかわらず，売れ行きはいっこうに落ちない。昨年10月～本年3月東京，名古屋両市場へ当り平均450円位境期には600～700円の高値がつきました。

当町農協部会員も栽培意欲が高まりスタートから部会員65名栽培坪数220坪（約80,000本）部会あっせん原木坪数170坪，種菌2600本をあっせんしました。

1．種菌植えつけ後の管理

原木に植えつけて間もない菌糸はいまだ弱い状態ですから，外の環境に影響されやすく，植えつけ後3，4月の気候は年間でも最も湿度の少ない乾燥期で菌糸の活着に甚だ都合の悪い季節です。そのため植えつけの終った原木を，棒積みにして，地面からの湿度を極力取り，風当りを防いで湿度を保持するために仮伏せを行ないます。この作業は菌糸の活着が終るまでゞあって，それを調べるのに活着検査を行ないますが期間は天候にもよりますが1，2カ月間で入廠頃までには必ず本伏込みにしてください。本伏込みには，井桁，鉛い伏込みなどの並べ方によって伏込みますが，菌糸の発育には直接日光を必要としませんが，日光の射入が伏込場の温度，乾湿に関係して菌糸の発育，雑菌の侵入防止に役立っています。日陰の程度は雨季における，林内湿度を標準として立木の疎密を加減し，湿潤にすぎないよう注意して，乾燥期には雑木などの人工日陰を行なうようにします。平野部では人工日陰の場合，ヨシズ，竹などが多く使用されますが林地内よりやゝ多くする必要があって，特に夏期には2枚張とし，雪迫部の椚木が乾燥したり，直日の直射を受けないようにしてください。

日覆の高さは1.8m以上が通風上よいと思います。

1．ほだ場の並べ方

植えつけの終った原木は，林内や竹林またはヨシズで人工的に作った椚場に移して活着した菌糸の繁殖をはかり，原木内により多く蔓延させて，早く完全椚木を作ります。そのためには伏せ込み場所，原木の並べ方，口径のやり方等，いろいろな管理が必要ですが，その前にもっと基礎的な椎茸菌糸が，どのような条件で生育しやすいかという菌の座置を一度把握し，その条件に近づけるよう環境の調節をはかることが大切である。その性質として湿度が24度台近が最もよく生育し，また原木内の水分が35～40%位の時によく伸びます。原木の並べ方はその場所が乾燥しやすいかどうかで大体決まってきますが，場所の広狭，傾斜の度合等も関係します。湿めりやすい場所には井桁，やゝ乾きやすい場所は鉛人工日陰下では場所に関約されることが多いので，沢山収容できる。井桁式が多く変われますが，時々原木を積み変えたり，散水の必要があります。理由は原木が鉛式にくらべて上，下の差が出来るからです。井桁の高さは湿度の関係から地上1.3m位までにしてください。毎月1，2回位は巡視を行って通風をよくし天地返しといって上，下を積みかえる作業を行ない雨水を早く蒸返させ，雑菌の防止につとめ，菌糸発育の均等化をはかり特に梅雨期，その他気象の変化のはげしい時は必ず実行してください。くりかえしますが椎茸菌は高湿には弱いということと特に高湿時の直射日光は大害を及ぼします。日陰の程度は木の葉透した日光がチラチラ入る位が適当で，ヨシズでは5～9月の期間は2枚張り10～4月の間は1枚位でよいでしょう。

威風堂々

幸田町消防団　総会訓練行わる！

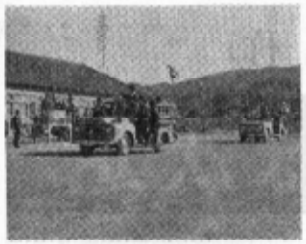

消防団恒例の春期総合訓練は去る四月三十日幸田中学校少年消防クラブの参加をえて幸中グランドにおいて盛大に繰ひろげられた。

特に本年は早々から大火が続起したことから団員の訓練に対する気構えは従前のそれとは全く違う全員真剣そのものであり，整法放水訓練とすみ，分列に移るころには敏活裏に達し，最後に町長の訓を賜り数々の成果を残してその幕を閉じた。

危険物取扱主任者試験

昭和四十年春季危険物取扱主任者試験が四月九日付県公報で公告次のとおり行われることゝなりましたので該当者は是非受験をして下さい。

一，期日　昭和四十年六月六日　午前十時

二，場所　受験票に指定（西三管内に住所地を有する者）

知立中学校（碧海郡）

三，受験手続　受験願書に写真を1枚手数料五〇〇円を添えて県西三河事務所行政係へ提出する

四，受付期間　昭和四十年四月二十六日から同五月七日まで

なおこの試験に先立ち危険物安全協会主催のもとに講習会が毎月一，二十三日知立中学校において行われます。受講者望の方は四月二十六日から五月七日までの間に講習料（一五〇円）を添え幸田町役場総務課消防係へ申込み下さい。

なお詳細は幸田町役場総務課消防係へお問合せ下さい。

晩霜に注意

異常気象にさわがされ，例年になく冷え込んでいる日が多いようで，このままでは五月上中旬に入ってからの晩霜が大変心配されます。大切な農作物を晩霜から護るにはどんな方法，手段を講じるのか一番適切なのかを前もって考えておきたいものです。「備えあれば憂いなし」と云われて来ているように災害は天災でありますが，人の力，工夫によってある程度まで予防する事は出来ます。

晩霜はなきようにと祈りたいものですが……しかし万一と云う事がありますので被害による現害発生を見た場合に緊急の救済対策が必要になる訳です。役場産業課内に幸田町農作物課害対策要項に基ずき課害対策組織を設けてあります。特に晩霜が発生しそうな時には，最西三河地方行政部よりの情報ならびにラジオ，テレビの気象通報に留意し，課害の注意報を受理した時は，直ちに所定の通報組織（有線放送又は電話）を通じて農家の皆様方に応急対策を見知し少しでも被害の軽減をはかりたいと思います。また，晩霜を人工的に防ぐ一手段として昔からかも知れませんが石油罐に重油を入れ一〇アール当り二〇罐ほど燃焼させると相当効果があると云われます。晴天で無風の冷えた日には特に翌日の霜害は発生し易いので十分注意いたしたいものです。

農業課農務係

日本脳炎

予防接種の申込を

日本脳炎予防接種は主として稚患年の若い十五才以下の幼児，小学生，中学生に対して接種に重点がおかれているが蚊の発生の多い地域には成人特に抵抗力が弱く致命率の高い高年令層にも本病の発生が見られるようになりましたので町としまして五月中旬より予防接種実施計画を予定しております。尚るい家庭をつくるためにも住民の該当者は全員希望されたなを希望される方は先に各区長さん宛に依頼の用紙がいってありますので区長さんのところへ申込てください。え直接役場の住民課衛生係へ申込ていただいてもよろしいです。

小中学生と保育園児は学校あるいは保育園より希望をとります。

記

㈠初回免疫

生後六カ月以上～六才未満で初回免疫を完了しない者は一，〇CC宛二回皮下注射する。

接種料一回一三〇円（二回二六〇円）

㈡六才以上で初回免疫を完了していないものは一，〇CC宛二回皮下に注射するを六才以上とは高令者も該当する全員です。

接種料　一回　一三〇円

㈢追加免疫

初回免疫を完了したのは三才以上が一，〇CC，三才以下～一才までの，五CC，一才未満は〇，二五CC宛一回皮下に注射する。

接種料　三才以上　一三〇円

三才以下～一才まで　七〇円

一才未満　四〇円

昔さん多数予防接種を受けてください。

商工だより

町では町内中小工業者の経営の合理化と環境の整備を促進する。資金額三〇万円以下月当二五〇円を元金五〇万円以下月当三〇円，貸付額五〇万円をこえ一〇〇万円以下月当三五〇円とし，貸付期間三年以内，据置期間六カ月以内，償還方法二年以内で分割払

(3)利率　日歩二銭

このほかに保証協会の保証料を要する。貸付額三〇万円以下月当二五〇円，貸付額三〇万円をこえ五〇万円以下月当三五〇円，貸付額五〇万円をこえ一〇〇万円以下月当三五〇円

(4)担保　要するたゞし貸付額が七〇万円以下は無担保扱いとすることができます。

(5)保証人　町内の申込の場合保証人一人以上会社の申込の場合代表者をふくめ保証人二人以上

五，申込受付期間

昭和四十年四月一日から昭和四十一年三月三十一日までたゞし融資目標額に達した場合は期間内であっても申込みを締切ります。

六，申込受付場所

幸田町商工会又は町商工係

七，申込方法

次の書類を申込場所へ提出して下さい。

信用保証委託申込書　二通

事業経営概況書　一通

設備計画の見積書　一通

改善の前後がわかる図面カタログ等添付のこと

サービス会役員会ならびに経営懇談会について

と　き　昭和四十年五月十一日午後七時三十分

ところ　幸田町商工会館

備　考　当日商品券の交換をいたします。

定例成人病個別健康相談を受けよう

記

一，成人病個別健康相談日

毎月第二火曜日

一，時間　午前十時から　午後三時

一，場所　保健保健センター

毎月定場保健センターにおいて実施していました成人病個別健康相談を昭和四十年度より個別方式に改めて実施します。皆さん多数健診を受けてください。

住民の健康を保持するために四十才を過ぎたら一度検診を受けて病気を早期発見し早期治療し明るい家庭をつくりましょう。

30代が多い働く婦人の年令

働く婦人の年令は婦人の家庭あるいは社会においての位置，条件にじゅうぶん関係があると推測される，この調べで30才代が多くつづいて40才代の家庭においてやや安定した立場にあり，さらに子供の世話もあまりかからない人に多いことが分かる。
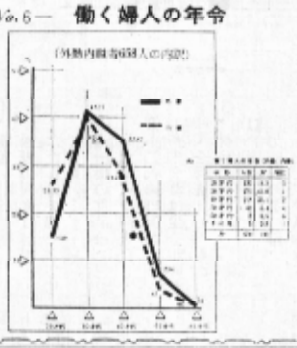
—1.6— 働く婦人の年令